SAN

Temario elaborado en colaboración con:

ACADEMIA GEROA

722337910
info@academiageroa.com
www.oposita-ertzaintza.com

Si te afilias como aspirante en www.esan.eus podrás beneficiarte de nuestro asesoramiento con una cuota GRATUITA hasta que acabes el periodo de formación.

Además los aspirantes afiliados a ESAN tendrán un 20 % de descuento en las cuotas de la Academia Geroa. Infórmate en info@academiageroa.com

ÍNDICE DE CONTENIDOS

TEMARIO Agente de la escala básica de los cuerpos de Policía del País Vasco 0

ÍNDICE DE CONTENIDOS.....3

TEMA 1 – DERECHOS HUMANOS.....10

1. Derechos Humanos: Aspectos generales.....10

2. Declaración Universal de los derechos humanos 12

3. Sistema Europeo de protección de los Derechos Humanos. 21

TEMA 2 – CONSTITUCIÓN ESPAÑOLA 28

1. Derechos fundamentales y libertades públicas en la Constitución Española 28

TEMA 3 - DECRETIO LEGISLATIVO 1/2023, DE 16 DE MARZO, POR EL QUE SE APRUEBA EL TEXTO REFUNDIDO DE LA LEY PARA LA IGUALDAD DE MUJERES Y HOMBRES Y VIDAS LIBRES DE VIOLENCIA MACHISTA.....35

TÍTULO PRELIMINAR.....35

TÍTULO I - Competencia, funciones, organización y financiación.....45

TÍTULO II Medidas para la integración de la perspectiva de género en la actuación de los poderes y las administraciones públicas vascas.....54

TEMA 4 – PROTECCIÓN DE DATOS.....65

1. Principios de la protección de datos.....65

2. Derechos de las personas 76

TEMA 5 - LEY 16/2023, DE 21 DE DICIEMBRE, DE LA AUTORIDAD VASCA DE PROTECCIÓN DE DATOS.....88

Disposiciones generales.....88

Organización y Régimen Jurídico 89

Órganos de la autoridad Vasca de Protección de datos.....92

Potestad de Investigación.....95

TEMA 6 LEY 39/2015, DE PROCEDIMIENTO ADMINISTRATIVO COMÚN DE LAS ADMINISTRACIONES PÚBLICAS 98

1. Normas generales de actuación.....98

TEMA 7 – LEY ORGÁNICA 10/2022, DE 6 DE SEPTIEMBRE, DE GARANTÍA INTEGRAL DE LIBERTAD SEXUAL: DISPOSICIONES GENERALES.ACTUACIÓN DE LAS FUERZAS Y CUERPOS DE SEGURIDAD 113

DISPOSICIONES GENERALES.....114

Actuación de las Fuerzas y Cuerpos de Seguridad.....118

TEMA 8 – LEY 2/2024, DE 15 DE FEBRERO DE INFANCIA Y ADOLESCENCIA 120

Título preliminar.....120

Artículos 150 y 151 130

TEMA 9 – LEY 4/2023, DE 28 DE FEBRERO PARA LA IGUALDAD REAL Y EFECTIVA DE LAS PERSONAS TRANS Y PARA LA GARANTÍA DE LOS DERECHOS DE LAS PERSONAS LGTBI 132

TITULO PRELIMINAR 132

TITULO II CAPITULO I Rectificación registral de la mención relativa al sexo de las personas y adecuación documental 136

TÍTULO IV Infracciones y sanciones 144

Disposición final octava 153

TEMA 10 – LEY 4/2024 DE 15 DE FEBRERO DE NO DISCRIMINACIÓN POR MOTIVOS DE IDENTIDAD DE GÉNERO Y RECONOCIMIENTO DE LOS DERECHOS DE LAS PERSONAS TRANS 160

CAPÍTULO I Disposiciones generales 160

Artículo 9.Documentación administrativa. 162

Artículo 42.Justicia y orden público. 163

TEMA 11 – EL ESPACIO EUROPEO 165

HISTORIA DE LA CONSTRUCCIÓN EUROPEA 165

CRONOLOGÍA DE LA CONSTRUCCIÓN DE LA UE 172

2. Instituciones Europeas y sus competencias 174

El parlamento Europeo 175

CONSEJO EUROPEO 178

Consejo de la Unión Europea 180

COMISIÓN EUROPEA 182

TRIBUNAL DE JUSTICIA EUROPEO 185

Banco Central Europeo 188

Tribunal de Cuentas 189

TEMA 12 – ORGANIZACIÓN TERRITORIAL DEL ESTADO 191

1. Principios Generales 191

2. La administración local 191

3. De las comunidades autónomas 192

TEMA 13 ORGANIZACIÓN POLÍTICA Y ADMINISTRATIVA DE LA CAPV 204

1. Antecedentes y génesis del Estatuto del País Vasco 204

2 Título Preliminar del estatuto del País Vasco 206

3. Los poderes del País Vasco 208

4. Los poderes del País Vasco 219

5. Aspectos Generales de la distribución de competencias 225

TEMA 14 EL MUNICIPIO 233

1. El municipio: territorio y población. 233

2. Organización 242

3. Competencias 250

4. Regímenes especiales. 256

TEMA 15 RÉGIMEN JURÍDICO DEL SECTOR PÚBLICO 258

1 De los órganos administrativos 258

2 Competencia 259

3. Órganos colegiados de las distintas administraciones públicas 265

4 Abstención y recusación 275

TEMA 16 BASES DE LAS ENTIDADES LOCALES 277

1. Concepto 277

2. Clases de Bienes 277

3. Haciendas locales: Clasificación de los ingresos 279

TEMA 17 - DECRETO 318/2024, de 29 de octubre, por el que se establece la estructura orgánica y funcional del Departamento de Seguridad. 282

TEMA 18 – FUENTES DEL DERECHO ADMINISTRATIVO 315

1. La ley: Concepto y clases 315

2 El reglamento: titularidad de la potestad reglamentaria y sus límites 318

3 La jerarquía normativa 320

4 El principio de legalidad en la administración pública 320

TEMA 19 – EL ACTO ADMINISTRATIVO 321

1 El acto administrativo: aspectos generales 321

13.2 Eficacia. 323

3. Nulidad y anulabilidad. 330

4. Silencio Administrativo. 333

TEMA 20 – PROCEDIMIENTO ADMINISTRATIVO 335

1. Interesados 335

2. Fases del procedimiento administrativo 344

3. Revisión de los actos administrativos 380

TEMA 21 RÉGIMEN JURÍDICO DEL SECTOR PÚBLICO 393

1 Disposiciones generales 393

2. Principios de la potestad sancionadora 396

3 De la responsabilidad patrimonial de las Administraciones Públicas 400

TEMA 22 Título Preliminar **407**

TEMA 23 De los delitos **410**

TEMA 24 DE LAS CAUSAS QUE EXIMEN DE LA RESPONSABILIDAD CRIMINAL **413**

TEMA 25 DE LAS CIRCUNSTANCIAS QUE ATENÚAN O AGRAVAN LA RESPONSABILIDAD CRIMINAL **415**

TEMA 26 DE LAS PERSONAS CRIMINALMENTE RESPONSABLES **417**

TEMA 27 – REGLAMENTO GENERAL DE CIRCULACIÓN: ÁMBITO DE APLICACIÓN **419**

TEMA 28 - ANEXO I – CONCEPTOS BÁSICOS **421**

TEMA 29 – INFRACCIONES **430**

TEMA 30 – SANCIONES (Capítulo II) **437**

TEMA 31 – RESPONSABILIDAD (Capítulo III) **439**

TEMA 32- PROCEDIMIENTO SANCIONADOR (Capítulo IV) **440**

TEMA 33 NORMAS DE COMPORTAMIENTO EN LA CIRCULACIÓN (Título II, Capítulo I) **451**

CAPÍTULO I - Normas generales 451

TEMA 34 INFRACCIONES QUE LLEVAN APAREJADA LA PÉRDIDA DE PUNTOS **458**

TEMA 35 AUTORIZACIONES PARA CONDUCIR (Título IV, Capítulo II). **459**

Título IV - CAPÍTULO II - Autorizaciones para conducir 459

TEMA 36 – DECRETO LEGISLATIVO 1/2017 DE 27 DE ABRIL, POR EL QUE SE APRUEBA EL TEXTO REFUNDIDO DE LA LEY DE GESTIÓN DE EMERGENCIAS **464**

Disposiciones generales 464

Derechos y deberes 465

De la protección civil. Sección 1.ª Organización y competencias 469

TEMA 37- PREVENCIÓN DE RIESGOS LABORALES **473**

1 CAPÍTULO PRELIMINAR – Objeto, Ámbito de Aplicación y Definiciones 474

2 CAPÍTULO III Derechos y obligaciones 476

TEMA 38 EVACUACIÓN DE EDIFICIOS **493**

1 Introducción a los planes de autoprotección 493

2. Edificios de gran ocupación 501

3 El plan de emergencia 504

TEMA 39 PRIMEROS AUXILIOS **512**

1 Valoración primaria y secundaria de las lesiones 512

2 Reanimación Cardio-Pulmonar 514

3. Obstrucción de la vía aérea 522

4. Hemorragias 526

5. Atención general a las quemaduras 529
TEMA 40 HISTORIA SIGLO XIX 532
1 Periodo constitucional y restauración absolutista 532
34.2 Guerras Carlistas: antecedentes, bandos, desarrollo y consecuencias 534
3 La abolición foral 537
4 Nacionalismo Vasco 538
CRONOLOGÍA 541
TEMA 41 HISTORIA SIGLO XX 543
1 Crisis monárquica 543
2 Segunda República 546
3 Guerra Civil 548
4 Estatuto de autonomía y primer gobierno vasco 550
5 Franquismo: represión, exilio y resistencia 551
6 Transición democrática 553
CRONOLOGÍA 554
TEMA 42 - MEDIO NATURAL DE LA CAPV 556
1 Introducción al Medio Natural de la CAPV 556
2 Configuración del relieve, unidades morfoestructurales 556
3 El Clima 558
4 La red hidrográfica 564
5 El litoral y las aguas marinas 565
6. El paisaje vegetal y los tipos de suelo 568
TEMA 43 – PANORAMA DEMOGRAFICO 2022 571
1 Población 571
2 NACIMIENTOS 586
3 DEFUNCIONES 592
4. MATRIMONIOS 597
MIGRACIONES 600
TEMA 44 ORIGEN Y DESARROLLO DE LA POLICÍA DEL PAÍS VASCO 607
Origen histórico de la Ertzaintza 607
Los artículos 17 y 36 del Estatuto de Gernika. 610
Decreto Legislativo 1/2020, de 22 de julio, por el que se aprueba el texto refundido de la Ley de Policía del País Vasco. 613

TEMA 45 LA LEY 15/2012 DE 28 DE JUNIO, DE ORDENACION DEL SISTEMA DE SEGURIDAD PÚBLICA DE EUSKADI. 697

TÍTULO I EL SISTEMA DE SEGURIDAD PÚBLICA 697

TÍTULO II LA ACADEMIA VASCA DE POLICÍA Y EMERGENCIAS 706

TÍTULO III COORDINACIÓN DE LOS SERVICIOS DE LA POLICÍA DEL PAÍS VASCO E INTEGRACIÓN DE LAS ACTIVIDADES COMPLEMENTARIAS 716

TÍTULO IV SISTEMA VASCO DE ATENCIÓN DE EMERGENCIAS Y PROTECCIÓN CIVIL 728

TÍTULO V OTRAS POLÍTICAS SECTORIALES 730

TEMA 46 – LEY ORGÁNICA 4/2015 DE 30 DE MARZO DE PROTECCIÓN DE LA SEGURIDAD CIUDADANA 736

Disposiciones generales 736

TEMA 47 – LEY ORGÁNICA 9/83, DE 15 DE JULIO, REGULADORA DEL DERECHO DE REUNIÓN Y MANIFESTACIÓN 772

TEMA 48 – DECRETO 168/1998 DE 21 DE JULIO POR EL QUE SE DESARROLLA EL REGIMEN DE AUTORIZACIÓN Y UTILIZACION DE VIDEOCAMARAS POR LA POLICIA DEL PAIS VASCO EN LUGARES PUBLICOS 777

TEMA 49 – DECRETO 57/2015 DE 5 DE MAYO, DE LA COMPOSICIÓN Y RÉGIMEN DE FUNCIONAMIENTO DE LAS COMISIONES DE COORDINACIÓN POLICIAL DE ÁMBITO LOCAL 792

TEMA 50 LA CIUDADANÍA COMO DESTINATARIA DE SERVICIOS 797

1. LA CIUDADANÍA COMO DESTINATARIA DE LOS SERVICIOS Y PRESTACIONES PÚBLICAS .. 797

2.LA INFORMACIÓN Y ATENCIÓN AL PÚBLICO 798

3. TÉCNICAS DE GESTIÓN DE QUEJAS Y RECLAMACIONES 807

TEMA 51. LA COMUNICACIÓN EN LA ADMINISTRACIÓN: EL USO CORRECTO DEL LENGUAJE ADMINISTRATIVO NO SEXISTA 811

1.LA COMUNICACIÓN 811

2.EL LENGUAJE ADMINISTRATIVO 813

3.LENGUAJE RESPETUOSO Y NO SEXISTA 821

TEMA 52 PLAN GENERAL DE NORMALIZACIÓN DEL USO DEL EUSKERA EN EL GOBIERNO VASCO PARA LA VI.PLANIFICACION (2018 - 2022) 826

DIRECTRICES PARA EL NUEVO PERÍODO DE PLANIFICACIÓN 826

TEMA 53 III ACUERDO INTERINSTITUCIONAL PARA LA COORDINACIÓN DE LA ATENCIÓN A VÍCTIMAS DE VIOLENCIA MACHISTA CONTRA LAS MUJERES EN LA CAE 842

TEMA 54 Ley Orgánica 1/2004, de 28 de diciembre, de Medidas de Protección Integral contra la Violencia de Genero. 856

TÍTULO PRELIMINAR 856

TÍTULO I Medidas de sensibilización, prevención y detección 858

TÍTULO II Derechos de las mujeres víctimas de violencia de género 863
TÍTULO III Tutela Institucional 872

BLOQUE I

DERECHOS DE LA CIUDADANÍA

TEMA 1 – DERECHOS HUMANOS

1. Derechos Humanos: Aspectos generales

Los Derechos Humanos son derechos inherentes a todos los seres humanos, sin distinción alguna por nacionalidad, lugar de residencia, sexo, origen nacional o étnico, color, religión, lengua, o cualquier otra condición. Todos tenemos los mismos derechos humanos, sin discriminación alguna.

El concepto de Derechos Humanos tal y como se considera comúnmente, tiene su origen en la cultura occidental moderna. El origen más cercano de este concepto se encuentra en la "Declaración de los derechos del hombre y del ciudadano" de la Revolución Francesa (1789) y en las condiciones sociales y económicas que la acompañaron.
Existen diversas formas de clasificar los derechos humanos; una de las más conocidas es la llamada *tres generaciones*, en la que se tiene en cuenta su protección progresiva:

Primera generación
Se refiere a los derechos relacionados con la libertad, surgidos tras la revolución francesa del 1789. Estos son los derechos civiles y políticos, como pueden ser el derecho a la vida, el derecho a la libertad o el derecho a la seguridad.

Segunda generación
La segunda generación la constituyen los derechos económicos, sociales y culturales, es decir, los derechos relacionados con la igualdad, como por ejemplo el derecho a la educación, a la cultura o al trabajo.

Tercera generación

Son los derechos relacionados con la solidaridad. Ejemplo de estos pueden ser el derecho de los consumidores, derecho a un medio ambiente sano o al patrimonio de la humanidad. Este grupo fue promovido a partir de los setenta para incentivar el progreso social y elevar el nivel de vida de todos los pueblos, así como la solidaridad entre ellos como ya se ha mencionado anteriormente.

En los últimos tiempos se está aceptando la ampliación de esta clasificación a una cuarta generación de derechos humanos, siendo estos los que se generan a partir del desarrollo científico y tecnológico.

Por otro lado, las características de los derechos humanos son las siguientes:

Universales

Los Derechos Humanos se aplican a todos los seres humanos sin importar edad, género, raza, religión, ideas o nacionalidad. Cada persona tiene la misma dignidad y nadie puede estar excluido o discriminado del disfrute de sus derechos.

Irreversibles y progresivos

La consagración de nuevos Derechos no excluye ni desestima la vigencia de Derechos antes consagrados (irreversibles) y la existencia de viejos Derechos no impide que las nuevas condiciones sociales vividas por los pueblos determinen la vigencia de otros Derechos (progresivos).

Indivisibles

No puede hablarse de división de los Derechos Humanos, todos deben ser respetados y garantizados por autoridades y gobernantes.

No negociables

Los Derechos Humanos son bienes pertenecientes, de manera absoluta, a cada ser humano, por ello ninguna autoridad puede negociarlos.

Inviolables

Nadie puede atentar, lesionar o destruir los Derechos Humanos. Esto quiere decir que las personas y los gobiernos deben regirse por el respeto a los Derechos Humanos; las leyes dictadas no pueden ser contrarias a éstos y las políticas económicas y sociales que se implementan tampoco.

Obligatorios

Los Derechos Humanos imponen una obligación concreta a las personas y al Estado de respetarlos aunque no haya una ley que así lo diga. Es obligatorio respetar todos los Derechos Humanos que existan en las leyes nacionales y también aquellos que no lo están aún.

Indivisibles, interdependientes, complementarios y no jerarquizables

Los Derechos Humanos están relacionados entre sí. Es decir, no se debe hacer ninguna separación ni pensar que unos son más importantes que otros. La negación de algún derecho en particular significa poner en peligro el conjunto de la dignidad de la persona, por lo que el disfrute de algún derecho no puede hacerse a costa de los demás.

2. Declaración Universal de los derechos humanos

2.1. La ONU y los derechos Humanos

Tras la II Guerra Mundial, En 1945, representantes de 50 países se reunieron en San Francisco en la Conferencia de las Naciones Unidas sobre Organización Internacional (conocida como La Conferencia de San Francisco), para redactar la Carta de las Naciones Unidas. 50 Estados firmaron la carta (Polonia, que no estuvo representada, la firmó más tarde y se convirtió en uno de los 51 Estados Miembros fundadores). La ONU reemplazó a la Sociedad de Naciones (SDN), fundada en 1919, ya que dicha organización había fallado en su propósito de evitar otro conflicto internacional.

Entre las finalidades de la ONU se encuentran, entre otras, el mantenimiento de la paz y la seguridad internacional, la tutela de los derechos y libertades fundamentales de los hombres en el ámbito universal y el respeto al principio de igualdad de derechos y libre determinación de los pueblos.

La Comisión de Derechos Humanos de las Naciones Unidas, bajo la presidencia de Eleanor Roosevelt, se encargó de la creación de la Declaración Universal de Derechos Humanos. El proyecto de Declaración se sometió a votación el **10 de diciembre de 1948 en París**, y fue aprobado, por los que entonces eran los 58 Estados miembros de la Asamblea General de la ONU, con 48 votos a favor y las 8 abstenciones (de la Unión Soviética, de los países de Europa del Este, de Arabia Saudí y de Sudáfrica).

La Declaración Universal de los Derechos Humanos es un documento que marca un hito en la historia de los derechos humanos. Elaborada por representantes de todas las regiones del mundo con diferentes antecedentes jurídicos y culturales, la Declaración fue proclamada como un ideal común para todos los pueblos y naciones. La Declaración establece, por primera vez, los derechos humanos fundamentales que deben protegerse en el mundo entero y ha sido traducida en más de 500 idiomas. Sus ideales se inspiraron en la *Declaración de los derechos del hombre y del ciudadano* aprobada en Francia tras la Revolución francesa.

Creado en 1993, el Alto Comisionado para los Derechos Humanos es el organismo encargado directamente de su promoción y protección. Apoya a los departamentos de derechos humanos que forman parte de las misiones de mantenimiento de la paz en varios países, y cuenta con un gran número de centros y de oficinas regionales y nacionales. El Alto Comisionado a menudo hace declaraciones acerca de la situación de estas garantías básicas en el mundo y tiene autoridad para investigar situaciones irregulares y elaborar informes sobre ellas.

La Declaración Universal de los Derechos Humanos(1948) fue el primer documento legal que protegía los derechos humanos. Junto con el Pacto Internacional de Derechos Civiles y Políticos y el Pacto Internacional de Derechos Económicos, Sociales y Culturales, los tres instrumentos forman la llamada Carta Internacional de los Derechos Humanos. Una

serie de tratados internacionales sobre derechos humanos y otros instrumentos adoptados desde 1945 han aumentado la legislación internacional de derechos humanos. De los tratados mencionados en este tema únicamente será objeto de estudio La Declaración Universal de los Derechos Humanos.

2.2. Declaración Universal de los Derechos Humanos. El texto.

Preámbulo

Considerando que la libertad, la justicia y la paz en el mundo tienen por base el reconocimiento de la dignidad intrínseca y de los derechos iguales e inalienables de todos los miembros de la familia humana;

Considerando que el desconocimiento y el menosprecio de los derechos humanos han originado actos de barbarie ultrajantes para la conciencia de la humanidad, y que se ha proclamado, como la aspiración más elevada del hombre, el advenimiento de un mundo en que los seres humanos, liberados del temor y de la miseria, disfruten de la libertad de palabra y de la libertad de creencias;

Considerando esencial que los derechos humanos sean protegidos por un régimen de Derecho, a fin de que el hombre no se vea compelido al supremo recurso de la rebelión contra la tiranía y la opresión;

Considerando también esencial promover el desarrollo de relaciones amistosas entre las naciones;

Considerando que los pueblos de las Naciones Unidas han reafirmado en la Carta su fe en los derechos fundamentales del hombre, en la dignidad y el valor de la persona humana y en la igualdad de derechos de hombres y mujeres, y se han declarado resueltos a promover el progreso social y a elevar el nivel de vida dentro de un concepto más amplio de la libertad;

Considerando que los Estados Miembros se han comprometido a asegurar, en

cooperación con la Organización de las Naciones Unidas, el respeto universal y efectivo a los derechos y libertades fundamentales del hombre, y

Considerando que una concepción común de estos derechos y libertades es de la mayor importancia para el pleno cumplimiento de dicho compromiso;

LA ASAMBLEA GENERAL proclama la presente DECLARACIÓN UNIVERSAL DE DERECHOS HUMANOS como ideal común por el que todos los pueblos y naciones deben esforzarse, a fin de que tanto los individuos como las instituciones, inspirándose constantemente en ella, promuevan, mediante la enseñanza y la educación, el respeto a estos derechos y libertades, y aseguren, por medidas progresivas de carácter nacional e internacional, su reconocimiento y aplicación universales y efectivos, tanto entre los pueblos de los Estados Miembros como entre los de los territorios colocados bajo su jurisdicción.

Artículo 1

Todos los seres humanos nacen libres e iguales en dignidad y derechos y, dotados como están de razón y conciencia, deben comportarse fraternalmente los unos con los otros.

Artículo 2

Toda persona tiene todos los derechos y libertades proclamados en esta Declaración, sin distinción alguna de raza, color, sexo, idioma, religión, opinión política o de cualquier otra índole, origen nacional o social, posición económica, nacimiento o cualquier otra condición.

Además, no se hará distinción alguna fundada en la condición política, jurídica o internacional del país o territorio de cuya jurisdicción dependa una persona, tanto si se trata de un país independiente, como de un territorio bajo administración fiduciaria, no autónomo o sometido a cualquier otra limitación de soberanía.

Artículo 3

Todo individuo tiene derecho a la vida, a la libertad y a la seguridad de su persona.

Artículo 4

Nadie estará sometido a esclavitud ni a servidumbre, la esclavitud y la trata de esclavos están prohibidas en todas sus formas.

Artículo 5

Nadie será sometido a torturas ni a penas o tratos crueles, inhumanos o degradantes.

Artículo 6

Todo ser humano tiene derecho, en todas partes, al reconocimiento de su personalidad jurídica.

Artículo 7

Todos son iguales ante la ley y tienen, sin distinción, derecho a igual protección de la ley. Todos tienen derecho a igual protección contra toda discriminación que infrinja esta Declaración y contra toda provocación a tal discriminación.

Artículo 8

Toda persona tiene derecho a un recurso efectivo ante los tribunales nacionales competentes, que la ampare contra actos que violen sus derechos fundamentales reconocidos por la constitución o por la ley.

Artículo 9

Nadie podrá ser arbitrariamente detenido, preso ni desterrado.

Artículo 10

Toda persona tiene derecho, en condiciones de plena igualdad, a ser oída públicamente y con justicia por un tribunal independiente e imparcial, para la determinación de sus derechos y obligaciones o para el examen de cualquier acusación contra ella en materia penal.

Artículo 11

1. Toda persona acusada de delito tiene derecho a que se presuma su inocencia mientras no se pruebe su culpabilidad, conforme a la ley y en juicio público en el que se le hayan asegurado todas las garantías necesarias para su defensa.

2. Nadie será condenado por actos u omisiones que en el momento de cometerse no fueron delictivos según el Derecho nacional o internacional. Tampoco se impondrá pena más grave que la aplicable en el momento de la comisión del delito.

Artículo 12

Nadie será objeto de injerencias arbitrarias en su vida privada, su familia, su domicilio o su correspondencia, ni de ataques a su honra o a su reputación. Toda persona tiene derecho a la protección de la ley contra tales injerencias o ataques.

Artículo 13

1. Toda persona tiene derecho a circular libremente y a elegir su residencia en el territorio de un Estado.

2. Toda persona tiene derecho a salir de cualquier país, incluso del propio, y a regresar a su país.

Artículo 14

1. En caso de persecución, toda persona tiene derecho a buscar asilo, y a disfrutar de él, en cualquier país.

2. Este derecho no podrá ser invocado contra una acción judicial realmente originada por delitos comunes o por actos opuestos a los propósitos y principios de las Naciones Unidas.

Artículo 15

1. Toda persona tiene derecho a una nacionalidad.

2. A nadie se privará arbitrariamente de su nacionalidad ni del derecho a cambiar de nacionalidad.

Artículo 16

1. Los hombres y las mujeres, a partir de la edad núbil, tienen derecho, sin restricción alguna por motivos de raza, nacionalidad o religión, a casarse y fundar una familia, y disfrutarán de iguales derechos en cuanto al matrimonio, durante el matrimonio y en caso de disolución del matrimonio.

2. Sólo mediante libre y pleno consentimiento de los futuros esposos podrá contraerse el matrimonio.

3. La familia es el elemento natural y fundamental de la sociedad y tiene derecho a la protección de la sociedad y del Estado.

Artículo 17

1. Toda persona tiene derecho a la propiedad, individual y colectivamente.

2. Nadie será privado arbitrariamente de su propiedad.

Artículo 18

Toda persona tiene derecho a la libertad de pensamiento, de conciencia y de religión; este derecho incluye la libertad de cambiar de religión o de creencia, así como la libertad de manifestar su religión o su creencia, individual y colectivamente, tanto en público como en privado, por la enseñanza, la práctica, el culto y la observancia.

Artículo 19

Todo individuo tiene derecho a la libertad de opinión y de expresión; este derecho incluye el de no ser molestado a causa de sus opiniones, el de investigar y recibir informaciones y opiniones, y el de difundirlas, sin limitación de fronteras, por cualquier medio de expresión.

Artículo 20

1. Toda persona tiene derecho a la libertad de reunión y de asociación pacíficas.

2. Nadie podrá ser obligado a pertenecer a una asociación.

Artículo 21

1. Toda persona tiene derecho a participar en el gobierno de su país, directamente o por medio de representantes libremente escogidos.

2. Toda persona tiene el derecho de acceso, en condiciones de igualdad, a las funciones públicas de su país.

3. La voluntad del pueblo es la base de la autoridad del poder público; esta

voluntad se expresará mediante elecciones auténticas que habrán de celebrarse periódicamente, por sufragio universal e igual y por voto secreto u otro procedimiento equivalente que garantice la libertad del voto.

Artículo 22

Toda persona, como miembro de la sociedad, tiene derecho a la seguridad social, y a obtener, mediante el esfuerzo nacional y la cooperación internacional, habida cuenta de la organización y los recursos de cada Estado, la satisfacción de los derechos económicos, sociales y culturales, indispensables a su dignidad y al libre desarrollo de su personalidad.

Artículo 23

1. Toda persona tiene derecho al trabajo, a la libre elección de su trabajo, a condiciones equitativas y satisfactorias de trabajo y a la protección contra el desempleo.

2. Toda persona tiene derecho, sin discriminación alguna, a igual salario por trabajo igual.

3. Toda persona que trabaja tiene derecho a una remuneración equitativa y satisfactoria, que le asegure, así como a su familia, una existencia conforme a la dignidad humana y que será completada, en caso necesario, por cualesquiera otros medios de protección social.

4. Toda persona tiene derecho a fundar sindicatos y a sindicarse para la defensa de sus intereses.

Artículo 24

Toda persona tiene derecho al descanso, al disfrute del tiempo libre, a una limitación razonable de la duración del trabajo y a vacaciones periódicas pagadas.

Artículo 25

1. Toda persona tiene derecho a un nivel de vida adecuado que le asegure, así como a su familia, la salud y el bienestar, y en especial la alimentación, el vestido, la vivienda, la asistencia médica y los servicios sociales necesarios; tiene

asimismo derecho a los seguros en caso de desempleo, enfermedad, invalidez, viudez, vejez u otros casos de pérdida de sus medios de subsistencia por circunstancias independientes de su voluntad.

2. La maternidad y la infancia tienen derecho a cuidados y asistencia especiales. Todos los niños, nacidos de matrimonio o fuera de matrimonio, tienen derecho a igual protección social.

Artículo 26

1. Toda persona tiene derecho a la educación. La educación debe ser gratuita, al menos en lo concerniente a la instrucción elemental y fundamental. La instrucción elemental será obligatoria. La instrucción técnica y profesional habrá de ser generalizada; el acceso a los estudios superiores será igual para todos, en función de los méritos respectivos.

2. La educación tendrá por objeto el pleno desarrollo de la personalidad humana y el fortalecimiento del respeto a los derechos humanos y a las libertades fundamentales; favorecerá la comprensión, la tolerancia y la amistad entre todas las naciones y todos los grupos étnicos o religiosos, y promoverá el desarrollo de las actividades de las Naciones Unidas para el mantenimiento de la paz.

3. Los padres tendrán derecho preferente a escoger el tipo de educación que habrá de darse a sus hijos.

Artículo 27

1. Toda persona tiene derecho a tomar parte libremente en la vida cultural de la comunidad, a gozar de las artes y a participar en el progreso científico y en los beneficios que de él resulten.

2. Toda persona tiene derecho a la protección de los intereses morales y materiales que le correspondan por razón de las producciones científicas, literarias o artísticas de que sea autora.

Artículo 28

Toda persona tiene derecho a que se establezca un orden social e internacional en el que los derechos y libertades proclamados en esta Declaración se hagan

plenamente efectivos.

Artículo 29

1. Toda persona tiene deberes respecto a la comunidad, puesto que sólo en ella puede desarrollar libre y plenamente su personalidad.

2. En el ejercicio de sus derechos y en el disfrute de sus libertades, toda persona estará solamente sujeta a las limitaciones establecidas por la ley con el único fin de asegurar el reconocimiento y el respeto de los derechos y libertades de los demás, y de satisfacer las justas exigencias de la moral, del orden público y del bienestar general en una sociedad democrática.

3. Estos derechos y libertades no podrán, en ningún caso, ser ejercidos en oposición a los propósitos y principios de las Naciones Unidas.

Artículo 30

Nada en esta Declaración podrá interpretarse en el sentido de que confiere derecho alguno al Estado, a un grupo o a una persona, para emprender y desarrollar actividades o realizar actos tendientes a la supresión de cualquiera de los derechos y libertades proclamados en esta Declaración.

3. Sistema Europeo de protección de los Derechos Humanos.

Constituido por el Tratado de Londres (5 de mayo de 1949), **el Consejo de Europa es la más antigua de las organizaciones que persiguen los ideales de la integración europea,** y es asimismo la única que integra en su seno a la mayoría de los estados europeos. Así, el Consejo de Europa consta de 47 países miembros.

De un modo general, la obra del Consejo de Europa en este terreno puede dividirse en dos grandes categorías bien definidas: **derechos civiles y políticos,** de una parte, y **derechos económicos, sociales y culturales**, de otra.

La primera categoría de derechos está protegida por *Convenio Europeo de Derechos Humanos*, **firmada en Roma el día 4 de noviembre de 1950,** llamada comúnmente **"Convención de Roma"**, y en la que es parte España desde el día 4 de octubre de 1979 (B.O.E. de 10 de octubre de 1979). La segunda categoría de derechos es objeto **de protección en la Carta Social Europea,** firmada en **Turín el día 18 de octubre de 1961,** llamada normalmente **"Carta de Turín"**, y en la que es parte también España desde el 29 de abril de 1980 (B.O.E. de 26 de junio de 1980).

A continuación se detallan determinados aspectos de estos dos textos firmados por el Consejo de Europa para la protección de los Derechos Humanos en el ámbito europeo.

3.1 Convenio para la Protección de los derechos Humanos y de las Libertades Fundamentales

Firmado en Roma el 4 de Noviembre de 1950 y entró en vigor el 3 de Septiembre de 1953. El 24 de Noviembre de 1977 España lo firmó en Estrasburgo.

El *Convenio Europeo para la protección de los derechos humanos y de las libertades fundamentales*, llamado en adelante Convenio Europeo de Derechos Humanos o Convenio de Roma, tiene por objeto proteger los derechos humanos y las libertades fundamentales de las personas sometidas a la jurisdicción de los Estados miembros de la Unión Europea, y permite un control judicial del respeto de dichos derechos individuales.

Firmado en Roma en 1950, se estructura en tres títulos, el Título primero enumera los derechos y libertades, el Título II regula el Tribunal Europeo de Derechos Humanos y el Título III añade disposiciones diversas.

El Convenio Europeo de Derechos Humanos, protege los derechos civiles y políticos, es decir derechos de primera generación y ha sido desarrollado y modificado por protocolos adicionales.

Por ejemplo, la entrada en vigor del Protocolo nº 11 a la Convención supuso la

desaparición de la Comisión de derechos humanos (filtro entre los demandantes y el tribunal europeo de derechos humanos) y se modificó la estructura del Tribunal. A partir de ese momento, las personas pueden presentar demandas directamente ante el famoso Tribunal situado en Estrasburgo.

La estructura del documento es la siguiente:

- ARTÍCULO 1 Obligación de respetar los derechos humanos.

  Las Altas Partes Contratantes reconocen a toda persona bajo su jurisdicción los derechos y libertades definidos en el Título I del presente Convenio.

- TITULO I – DERECHOS Y LIBERTADES ARTICULOS 2 AL 18

Los Derechos y Libertades incluidos en el Título I del Convenio son los siguientes:

- Derecho a la vida.
- Derecho a no ser sometido a tortura, penas o tratos inhumanos o degradantes.
- Derecho a no ser sometido a esclavitud, servidumbre o trabajos forzados.
- Derecho a la libertad y a la seguridad y los derechos del detenido.
- Derecho a un proceso equitativo y a la presunción de inocencia.
- Derecho a no ser condenado por una acción u omisión que, en el momento en que haya sido cometida, no constituya delito según el Derecho Nacional o Derecho Internacional, y el derecho a que la ley penal no tenga efectos retroactivos.
- Derecho al respeto de la vida privada y familiar.
- Libertad de pensamiento, conciencia y religión, de expresión e información, de reunión pacífica, de asociación y de sindicación.
- Derecho a contraer matrimonio y fundar una familia.
- Derecho de toda persona cuyos derechos y libertades reconocidos en el

Convenio hayan sido violados a un recurso efectivo ante una instancia nacional, incluso cuando la violación haya sido cometida por personas que actúen en el ejercicio de sus funciones oficiales.

- Derecho al disfrute de los derechos y libertades antes enunciados sin discriminación alguna por razón de sexo, raza, color, lengua, religión, opiniones políticas u otras, origen nacional o social, pertenencia a una minoría nacional, fortuna, nacimiento o cualquier otra situación.

- TITULO II – TRIBUNAL EUROPEO DE DERECHOS HUMANOS – ARTICULOS 19 – 51

El Título II del Convenio Europeo de Derechos Humanos regula la composición, competencias y funcionamiento del Tribunal Europeo de Derechos Humanos, instituido con el fin de asegurar el respeto de los compromisos que resultan para los Estados signatarios del Convenio y sus Protocolos. El Tribunal está compuesto por un juez de cada uno de los países signatarios y tiene su sede en Estrasburgo. La competencia del Tribunal se extiende a todas las cuestiones relativas a la interpretación y la aplicación del Convenio y de sus Protocolos. El Tribunal podrá conocer, tanto de asuntos presentados por cualquier Estado miembro (por incumplimiento del Convenio y Protocolos por parte de otro Estado), como de cualquier demanda presentada por cualquier persona física, ONG, o grupo de particulares que se considere víctima de una violación, por parte de cualquier Estado miembro, de los derechos reconocidos en el Convenio o sus Protocolos. La fuerza obligatoria y la ejecución de las sentencias definitivas del Tribunal tienen gran importancia, ya que gracias a la jurisprudencia del Tribunal de Derechos Humanos se han reconocidos derechos no expresamente recogidos en el Convenio. Asimismo podrá emitir opiniones consultivas a solicitud del Comité de Ministros, acerca de cuestiones relativas a la interpretación del Convenio y de sus Protocolos.

- TITULO III – DISPOSICIONES ADICIONALES – ARTICULOS 52-59

3.2 Carta Social Europea

Carta Social Europea: Firmada en Turín el 18 de octubre de 1961, entró en vigor el 26 de Febrero de 1965. España la firmó Estrasburgo el 27 de abril de 1978, publicándose en el B.O.E de 26 de Junio de 1980.

Los Gobiernos signatarios del Consejo de Europa, considerando que la finalidad del Consejo de Europa es conseguir una unión más estrecha entre sus miembros, con objeto de salvaguardar y promover los ideales y principios que son su patrimonio común y favorecer su progreso económico y social y que por el Convenio para la Protección de los Derechos Humanos y Libertades fundamentales, firmado en Roma el 4 de noviembre de 1952, los estados miembros del Consejo de Europa convinieron en garantizar a sus pueblos los derechos civiles, políticos y las libertades, resolvieron a desplegar en común todos los esfuerzos posibles para mejorar el nivel de vida y promover el bienestar de todas las categorías de sus poblaciones.

La estructura de la Carta Social Europea está dividida en 5 partes y contiene un total de 38 artículos. Contiene un Anexo, relativo al ámbito de aplicación en lo que se refiere a las personas protegidas.

Entre los derechos de segunda generación contenidos en la Carta Social Europea destacan los siguientes:

- el trabajo.
- organizarse para la defensa de los intereses económicos y sociales.
- la negociación colectiva.
- la seguridad social.
- la asistencia social y médica.
- la protección social, jurídica y económica de la familia, y
- la protección y asistencia por parte de los trabajadores migrantes y sus familias.
- a la igualdad de oportunidades y de trato en materia de empleo y ocupación, sin discriminación por razón de sexo.
- a la protección social de las personas de edad.
- a la protección de los créditos de los trabajadores en caso de insolvencia del empresario.
- a la dignidad en el trabajo.

• a la igualdad de oportunidades e igualdad de trato de trabajadores con responsabilidades familiares.

• a la información y consulta en los procedimientos de despido colectivo.

• a la protección contra la pobreza y la exclusión social.

3.3 La Carta de los Derechos Fundamentales de la Unión Europea

La **Carta de los Derechos Fundamentales de la Unión Europea**[1] es un documento que contiene provisiones de derechos humanos y fue proclamado por el Parlamento Europeo, el Consejo de la Unión Europea y la Comisión Europea en Diciembre del 2000 en Niza.

Una versión revisada de la Carta fue proclamada el 12 de diciembre de 2007 en Estrasburgo, antes de la firma del Tratado de Lisboa; una vez ratificado este, hace la **Carta legalmente vinculante** para todos los países (con excepciones para Polonia y el Reino Unido).

Su estructura y contenido se resumen a continuación:

Título I: Dignidad

El Título I versa sobre la dignidad y se compone de los cinco primeros artículos. Dignidad humana, derecho a la vida, derecho a la integridad de la persona, prohibición de la tortura y de las penas o los tratos violentos o degradantes y pena de muerte; así como la prohibición de la esclavitud, eugenesia, clonación humana y del trabajo forzado conforman cada uno de esos artículos.

Título II: Libertades

[1] El Consejo de Europa mencionado hasta ahora no forma parte de la Unión Europea. Se ha de diferenciar esta organización Europea creadora de los textos de Derechos Humanos a nivel Europeo (Convenio de Roma y Carta de Turín) de la Unión Europea y su posterior Carta de los derechos Fundamentales. En el tema 6, se estudiará la creación de la Unión Europea y su composición así como la organización de sus instituciones. Se recomienda volver a leer este apartado una vez estudiado el tema 6.

El Título II se refiere a la libertad. Es el capítulo más extenso ya que se compone de trece artículos. Las libertades que se reconocen como valores de todos los ciudadanos de los Estados miembros de la Unión Europea.

Título III Igualdad

El Título III nos acerca al derecho de la Igualdad (igualdad ante la ley, no discriminación también sobre discapacidad y orientación sexual, diversidad cultural, religiosa y lingüística, igualdad entre hombres y mujeres, derechos del menor, derechos de las personas mayores e integración de las personas discapacitadas).

Título IV: Solidaridad

El Título IV inculca la Solidaridad (Sociología) con artículos tales como el derecho a la información y a la consulta de los trabajadores en la empresa, derecho a la negociación colectiva, derecho de acceso a los servicios de colocación, protección en caso de despido laboral, etc.

Título V: Ciudadanía

El Título V con Ciudadanía nos muestra el derecho a ser elector y elegible en las elecciones al Parlamento Europeo, derecho a ser elector y elegible en las elecciones municipales, derecho a una buena administración, derecho de acceso a los documentos, etc.

Título VI: Justicia

El Título VI recoge 3 artículos que tratan sobre Justicia, integrando así, el título más pequeño de todos los que componen esta carta.

Título VII: Disposiciones de interpretación y aplicación

La carta de los derechos fundamentales de la UE concluye con el Título VIII donde se enumeran y se redactan una serie de disposiciones generales (ámbito de aplicación, alcance,...).

TEMA 2 – CONSTITUCIÓN ESPAÑOLA

1. Derechos fundamentales y libertades públicas en la Constitución Española

Para comenzar este tema introduciremos el concepto de Constitución Española. La Constitución española de 1978 es la norma suprema del ordenamiento jurídico de España, a la que están sujetos los poderes públicos y los ciudadanos de España, en vigor desde el 29 de diciembre de 1978.

La Constitución Española, se compone de un título preliminar y diez títulos numerados, de los cuales el título I es el que recoge los derechos y deberes fundamentales de los españoles. Dentro de este título, la sección 1 del capítulo 2 contiene los derechos fundamentales y libertades públicas, y es concretamente esta sección, que abarca los capítulos del 15 al 29, la que se estudiará en este apartado.

SECCIÓN 1: De los derechos fundamentales y de las libertades públicas

Artículo 15

Todos tienen derecho a la vida y a la integridad física y moral, sin que, en ningún caso, puedan ser sometidos a tortura ni a penas o tratos inhumanos o degradantes. Queda abolida la pena de muerte, salvo lo que puedan disponer las leyes penales militares para tiempos de guerra.

Artículo 16

1. Se garantiza la libertad ideológica, religiosa y de culto de los individuos y las comunidades sin más limitación, en sus manifestaciones, que la necesaria para el mantenimiento del orden público protegido por la ley.

2. Nadie podrá ser obligado a declarar sobre su ideología, religión o creencias.

3. Ninguna confesión tendrá carácter estatal. Los poderes públicos tendrán en cuenta las creencias religiosas de la sociedad española y mantendrán las consiguientes relaciones de cooperación con la Iglesia Católica y las demás

confesiones.

Artículo 17

1. Toda persona tiene derecho a la libertad y a la seguridad. Nadie puede ser privado de su libertad, sino con la observancia de lo establecido en este artículo y en los casos y en la forma previstos en la ley.

2. La detención preventiva no podrá durar más del tiempo estrictamente necesario para la realización de las averiguaciones tendentes al esclarecimiento de los hechos, y, en todo caso, en el plazo máximo de setenta y dos horas, el detenido deberá ser puesto en libertad o a disposición de la autoridad judicial.

3. Toda persona detenida debe ser informada de forma inmediata, y de modo que le sea comprensible, de sus derechos y de las razones de su detención, no pudiendo ser obligada a declarar. Se garantiza la asistencia de abogado al detenido en las diligencias policiales y judiciales, en los términos que la ley establezca.

4. La ley regulará un procedimiento de "habeas corpus" para producir la inmediata puesta a disposición judicial de toda persona detenida ilegalmente. Asimismo, por ley se determinará el plazo máximo de duración de la prisión provisional

Artículo 18

1. Se garantiza el derecho al honor, a la intimidad personal y familiar y a la propia imagen.

2. El domicilio es inviolable. Ninguna entrada o registro podrá hacerse en él sin consentimiento del titular o resolución judicial, salvo en caso de flagrante delito.

3. Se garantiza el secreto de las comunicaciones y, en especial, de las postales, telegráficas y telefónicas, salvo resolución judicial.

4. La ley limitará el uso de la informática para garantizar el honor y la intimidad personal y familiar de los ciudadanos y el pleno ejercicio de sus derechos.

Artículo 19

Los españoles tienen derecho a elegir libremente su residencia y a circular por el territorio nacional.

Asimismo, tienen derecho a entrar y salir libremente de España en los términos que la ley establezca. Este derecho no podrá ser limitado por motivos políticos o ideológicos.

Artículo 20

1. Se reconocen y protegen los derechos:

a) A expresar y difundir libremente los pensamientos, ideas y opiniones mediante la palabra, el escrito o cualquier otro medio de reproducción.

b) A la producción y creación literaria, artística, científica y técnica.

c) A la libertad de cátedra.

d) A comunicar o recibir libremente información veraz por cualquier medio de difusión. La ley regulará el derecho a la cláusula de conciencia y al secreto profesional en el ejercicio de estas libertades.

2. El ejercicio de estos derechos no puede restringirse mediante ningún tipo de censura previa.

3. La ley regulará la organización y el control parlamentario de los medios de comunicación social dependientes del Estado o de cualquier ente público y garantizará el acceso a dichos medios de los grupos sociales y políticos significativos, respetando el pluralismo de la sociedad y de las diversas lenguas de España.

4. Estas libertades tienen su límite en el respeto a los derechos reconocidos en este Título, en los preceptos de las leyes que lo desarrollen y, especialmente, en el derecho al honor, a la intimidad, a la propia imagen y a la protección de la juventud y de la infancia.

5. Sólo podrá acordarse el secuestro de publicaciones, grabaciones y otros medios de información en virtud de resolución judicial.

Artículo 21

1. Se reconoce el derecho de reunión pacífica y sin armas. El ejercicio de este derecho no necesitará autorización previa.

2. En los casos de reuniones en lugares de tránsito público y manifestaciones se dará comunicación previa a la autoridad, que sólo podrá prohibirlas cuando existan razones fundadas de alteración del orden público, con peligro para personas o bienes.

Artículo 22

1. Se reconoce el derecho de asociación.

2. Las asociaciones que persigan fines o utilicen medios tipificados como delito son ilegales.

3. Las asociaciones constituidas al amparo de este artículo deberán inscribirse en un registro a los solos efectos de publicidad.

4. Las asociaciones sólo podrán ser disueltas o suspendidas en sus actividades en virtud de resolución judicial motivada.

5 Se prohíben las asociaciones secretas y las de carácter paramilitar.

Artículo 23

1. Los ciudadanos tienen el derecho a participar en los asuntos públicos, directamente o por medio de representantes, libremente elegidos en elecciones periódicas por sufragio universal.

2. Asimismo, tienen derecho a acceder en condiciones de igualdad a las funciones y cargos públicos, con los requisitos que señalen las leyes.

Artículo 24

1. Todas las personas tienen derecho a obtener la tutela efectiva de los jueces y tribunales en el ejercicio de sus derechos e intereses legítimos, sin que, en ningún

caso, pueda producirse indefensión.

2. Asimismo, todos tienen derecho al Juez ordinario predeterminado por la ley, a la defensa y a la asistencia de letrado, a ser informados de la acusación formulada contra ellos, a un proceso público sin dilaciones indebidas y con todas las garantías, a utilizar los medios de prueba pertinentes para su defensa, a no declarar contra sí mismos, a no confesarse culpables y a la presunción de inocencia.

La ley regulará los casos en que, por razón de parentesco o de secreto profesional, no se estará obligado a declarar sobre hechos presuntamente delictivos.

Artículo 25

1. Nadie puede ser condenado o sancionado por acciones u omisiones que en el momento de producirse no constituyan delito, falta o infracción administrativa, según la legislación vigente en aquel momento.

2. Las penas privativas de libertad y las medidas de seguridad estarán orientadas hacia la reeducación y reinserción social y no podrán consistir en trabajos forzados. El condenado a pena de prisión que estuviere cumpliendo la misma gozará de los derechos fundamentales de este Capítulo, a excepción de los que se vean expresamente limitados por el contenido del fallo condenatorio, el sentido de la pena y la ley penitenciaria. En todo caso, tendrá derecho a un trabajo remunerado y a los beneficios correspondientes de la Seguridad Social, así como al acceso a la cultura y al desarrollo integral de su personalidad.

3. La Administración civil no podrá imponer sanciones que, directa o subsidiariamente, impliquen privación de libertad.

Artículo 26

Se prohíben los Tribunales de Honor en el ámbito de la Administración civil y de las organizaciones profesionales.

Artículo 27

1. Todos tienen el derecho a la educación. Se reconoce la libertad de enseñanza.

2. La educación tendrá por objeto el pleno desarrollo de la personalidad humana en el respeto a los principios democráticos de convivencia y a los derechos y libertades fundamentales.

3. Los poderes públicos garantizan el derecho que asiste a los padres para que sus hijos reciban la formación religiosa y moral que esté de acuerdo con sus propias convicciones.

4. La enseñanza básica es obligatoria y gratuita.

5. Los poderes públicos garantizan el derecho de todos a la educación, mediante una programación general de la enseñanza, con participación efectiva de todos los sectores afectados y la creación de centros docentes.

6. Se reconoce a las personas físicas y jurídicas la libertad de creación de centros docentes, dentro del respeto a los principios constitucionales.

7. Los profesores, los padres y, en su caso, los alumnos intervendrán en el control y gestión de todos los centros sostenidos por la Administración con fondos públicos, en los términos que la ley establezca.

8. Los poderes públicos inspeccionarán y homologarán el sistema educativo para garantizar el cumplimiento de las leyes.

9. Los poderes públicos ayudarán a los centros docentes que reúnan los requisitos que la ley establezca.

10. Se reconoce la autonomía de las Universidades, en los términos que la ley establezca.

Artículo 28

1. Todos tienen derecho a sindicarse libremente. La ley podrá limitar o exceptuar el ejercicio de este derecho a las Fuerzas o Institutos armados o a los demás Cuerpos sometidos a disciplina militar y regulará las peculiaridades de su ejercicio para los funcionarios públicos. La libertad sindical comprende el derecho a fundar sindicatos y a afiliarse al de su elección, así como el derecho de los sindicatos a formar confederaciones y a fundar organizaciones sindicales internacionales o afiliarse a las mismas. Nadie podrá ser obligado a afiliarse a un sindicato.

2. Se reconoce el derecho a la huelga de los trabajadores para la defensa de sus intereses. La ley que regule el ejercicio de este derecho establecerá las garantías precisas para asegurar el mantenimiento de los servicios esenciales de la comunidad.

Artículo 29

1. Todos los españoles tendrán el derecho de petición individual y colectiva, por escrito, en la forma y con los efectos que determine la ley.

2. Los miembros de las Fuerzas o Institutos armados o de los Cuerpos sometidos a disciplina militar podrán ejercer este derecho sólo individualmente y con arreglo a lo dispuesto en su legislación específica.

TEMA 3 - DECRETIO LEGISLATIVO 1/2023, DE 16 DE MARZO, POR EL QUE SE APRUEBA EL TEXTO REFUNDIDO DE LA LEY PARA LA IGUALDAD DE MUJERES Y HOMBRES Y VIDAS LIBRES DE VIOLENCIA MACHISTA

TÍTULO PRELIMINAR

Artículo 1. Objeto.

La presente ley tiene por objeto establecer los principios generales que han de presidir la actuación de los poderes públicos en materia de igualdad de mujeres y hombres, así como regular un conjunto de medidas dirigidas a promover y garantizar la igualdad de oportunidades y trato de mujeres y hombres en todos los ámbitos de la vida y, en particular, a promover el empoderamiento de las mujeres, su autonomía y el fortalecimiento de su posición social, económica y política al objeto de eliminar la desigualdad estructural y todas las formas de discriminación por razón de sexo, incluida la violencia machista contra las mujeres. Todo ello con el fin último de lograr una sociedad igualitaria y libre de violencia machista en la que todas las personas sean libres, tanto en el ámbito público como en el privado, para desarrollar sus capacidades personales y tomar decisiones sin las limitaciones impuestas por los roles tradicionales en función del género, y en la que se tengan en cuenta, valoren y potencien por igual las distintas conductas, aspiraciones y necesidades de mujeres y hombres.

Artículo 2. Ámbito de aplicación.

1. La presente ley será de aplicación a todas las administraciones públicas vascas, con las salvedades que a lo largo de ella se establezcan.

2. Se considera Administración pública vasca, a los efectos de esta ley:

a) La Administración de la Comunidad Autónoma, sus organismos autónomos y los entes públicos dependientes o vinculados a aquella.

b) La Administración foral, sus organismos autónomos y los entes públicos dependientes o vinculados a aquella.

c) La Administración local, sus organismos autónomos y los entes públicos dependientes o vinculados a aquella.

3. Los principios generales del artículo 3 y los artículos 17, 18.1, 18.2, 18.3, 18.5, 19.1, 19.4, 22, 23, 24, 25, 47.5, 52.3 y 53.1 son de aplicación a todos los poderes públicos vascos. A los efectos de esta ley, se considera poder público vasco:

a) Todas las administraciones públicas vascas con sus respectivas administraciones institucionales y demás entes instrumentales dependientes o adscritos a ellas.

b) Entes de naturaleza pública dotados de personalidad jurídica independiente y sin régimen de adscripción que integren el sector público vasco y otros entes cuya norma de creación así lo determine expresamente.

c) Parlamento Vasco.

d) Juntas generales de los territorios históricos.

e) Ararteko.

f) Tribunal Vasco de Cuentas Públicas.

g) Universidad del País Vasco.

4. A las entidades privadas que suscriban contratos o convenios de colaboración con los poderes públicos vascos o que estén participadas por estos o sean beneficiarias de ayudas o subvenciones concedidas por ellos les será exigible durante el tiempo y materia sobre la que verse su relación con el poder público correspondiente el cumplimiento de los principios generales del artículo 3 y de los artículos 17 y 19.4.

5. Los poderes públicos vascos, en los contratos, subvenciones, convenios u otro tipo de documentos a través de los cuales se formalice la transferencia de fondos públicos con las entidades privadas referidas en el párrafo anterior,

incorporarán cláusulas para la igualdad que determinen el modo en que en cada caso se concretará el cumplimiento de los referidos artículos. Su incumplimiento podrá dar lugar a la imposición de penalidades, a la resolución de los correspondientes contratos o convenios o a la minoración o devolución de las cantidades percibidas.

6. Asimismo, la presente ley se aplica al Sistema Universitario Vasco y al sector privado en los términos que a lo largo de ella se establecen.

Artículo 3. Principios generales.

Los principios generales que deben regir y orientar la actuación de los poderes públicos vascos en materia de igualdad de mujeres y hombres son los siguientes: la igualdad de trato; la igualdad de oportunidades; la prevención y erradicación de la violencia machista contra las mujeres; el respeto a la diversidad y a la diferencia; la integración de la perspectiva de género; la acción positiva; la eliminación de roles y estereotipos en función del género; la integración de la perspectiva interseccional; el libre desarrollo de la identidad sexual o de género, la orientación sexual, la autonomía corporal y la autodeterminación; la representación equilibrada; la colaboración y coordinación e internacionalización; el empoderamiento de las mujeres; la implicación de los hombres; la participación; la innovación, transparencia y rendición de cuentas; la protección de los derechos lingüísticos y la promoción del uso del euskera.

1. Igualdad de trato.

Se prohíbe toda discriminación basada en el sexo de las personas, tanto directa como indirecta y cualquiera que sea la forma utilizada para ello.

A los efectos de esta ley:

a) Existirá discriminación directa cuando una persona sea, haya sido o pudiera ser tratada de manera menos favorable que otra en situación análoga por razón de su sexo o de circunstancias directamente relacionadas con el sexo, como el embarazo o la maternidad. Sin perjuicio de su posible

tipificación como delito, el acoso sexual y el acoso por razón de sexo tienen la consideración de discriminación directa por razón de sexo.

b) Existirá discriminación indirecta cuando un acto jurídico, criterio o práctica aparentemente neutra perjudique a una proporción sustancialmente mayor de personas de un mismo sexo, salvo que dicho acto jurídico, criterio o práctica resulte adecuada y necesaria, y pueda justificarse con criterios objetivos que no estén relacionados con el sexo.

c) No se considerarán constitutivas de discriminación por razón de sexo las medidas que, aunque planteen un tratamiento diferente para las mujeres y los hombres, tienen una justificación objetiva y razonable, entre las que se incluyen aquellas que se fundamentan en la acción positiva para las mujeres, en la necesidad de una protección especial de los sexos por motivos biológicos, o en la promoción de la incorporación de los hombres al trabajo doméstico y de cuidado de las personas y al trabajo a favor de la igualdad de trato y oportunidades.

Los poderes públicos vascos combatirán la discriminación múltiple y garantizarán el ejercicio efectivo de los derechos fundamentales de aquellas mujeres o grupos de mujeres en quienes concurran otros factores que puedan dar lugar a situaciones de discriminación como raza, color, origen étnico o social, lengua, religión, cultura, opiniones políticas o de otro tipo, pertenencia a una minoría nacional, patrimonio, nacimiento, configuración familiar, discapacidad, edad, orientación sexual, identidad sexual o de género, expresión de género, condición rural, situación migratoria, de refugiada, de seropositividad, de monoparentalidad o cualquier otra condición o circunstancia personal, social o administrativa.

2. Igualdad de oportunidades.

Los poderes públicos vascos deben adoptar las medidas oportunas para garantizar el ejercicio efectivo por parte de mujeres y hombres, en condiciones de igualdad, de los derechos políticos, civiles, económicos, laborales, sociales, culturales, medioambientales y del resto de derechos fundamentales que puedan ser reconocidos en las normas, incluido el control

y acceso al poder y a los recursos y beneficios económicos y sociales. A efectos de esta ley, la igualdad de oportunidades se ha de entender referida no solo a las condiciones de partida o inicio en el acceso al poder y a los recursos y beneficios, sino también a las condiciones para el ejercicio y control efectivo de aquellos.

Asimismo, los poderes públicos vascos garantizarán la accesibilidad universal, de modo que el ejercicio efectivo de los derechos y el acceso a los recursos regulados en esta ley no se vea obstaculizado o impedido por la existencia de barreras cuya eliminación se contemple en la legislación sobre la promoción de la accesibilidad. A tal fin, adoptarán las medidas pertinentes para asegurar la realización de ajustes razonables en los recursos, servicios y procedimientos de acuerdo con lo establecido en la Convención sobre los Derechos de las Personas con Discapacidad y en otros tratados internacionales y normas aplicables sobre la materia.

3. Prevención, atención y erradicación de la violencia machista contra las mujeres.

Los poderes públicos vascos integrarán de forma transversal en sus políticas y acciones el objetivo de prevenir, atender y erradicar la violencia machista contra las mujeres en sus diferentes formas, en tanto que manifestación más extrema de la desigualdad entre mujeres y hombres.

Asimismo, será una prioridad de los poderes públicos vascos la atención integral, recuperación y reparación de las víctimas de la violencia machista contra las mujeres.

4. Respeto a la diversidad y a la diferencia.

Los poderes públicos pondrán los medios necesarios para que el proceso hacia la igualdad de sexos se realice respetando tanto la diversidad y las diferencias existentes entre mujeres y hombres en cuanto a su biología, condiciones de vida, aspiraciones y necesidades, como la diversidad y diferencias existentes dentro de los propios grupos de mujeres y de hombres.

5. Integración de la perspectiva de género.

Los poderes públicos vascos han de incorporar la perspectiva de género en todas sus políticas y acciones, de modo que establezcan en todas ellas el objetivo general de eliminar las desigualdades y promover la igualdad de mujeres y hombres.

A efectos de esta ley, se entiende por integración de la perspectiva de género la consideración sistemática de las diferentes situaciones, condiciones, aspiraciones y necesidades de mujeres y hombres, incorporando objetivos y actuaciones específicas dirigidas a eliminar las desigualdades y promover la igualdad en todas las políticas y acciones, a todos los niveles y en todas sus fases de planificación, ejecución y evaluación.

6. Acción positiva.

Para promover la consecución de la igualdad real y efectiva de mujeres y hombres, los poderes públicos deben adoptar medidas específicas y temporales destinadas a eliminar o reducir las desigualdades de hecho por razón de sexo existentes en los diferentes ámbitos de la vida.

7. Eliminación de roles y estereotipos en función del género.

Los poderes públicos vascos deben promover la eliminación de los roles sociales y estereotipos en función del género sobre los que se asienta la desigualdad entre mujeres y hombres y según los cuales se asigna a las mujeres la responsabilidad del ámbito de lo doméstico y a los hombres la del ámbito público, con una muy desigual valoración y reconocimiento económico y social. En particular, han de promover el reconocimiento del trabajo doméstico y de cuidado como un elemento central de las políticas públicas. Asimismo, para hacer frente a la segregación horizontal que se produce en el ámbito del empleo, abordarán la valoración desigual de los trabajos.

8. Integración de la perspectiva interseccional.

Los poderes públicos vascos han de promover un enfoque interseccional en sus políticas públicas, lo que, a los efectos de esta ley, supone tener en cuenta cómo el sexo o el género se interrelacionan e interaccionan con el resto de los factores referidos en el último apartado del artículo 3.1 en múltiples y, a menudo, simultáneos niveles, cómo se generan identidades solapadas e intersecadas, así como diferentes e interrelacionadas situaciones y ejes de poder y opresión.

9. Libre desarrollo de la identidad sexual o de género, la orientación sexual, la autonomía corporal y la autodeterminación.

Para promover la consecución de la igualdad real y efectiva de mujeres y hombres, los poderes públicos deben, por un lado, adoptar las medidas necesarias para erradicar de todos los ámbitos de la vida las discriminaciones relacionadas con la identidad sexual o de género y la orientación sexual, así como, por otro lado, desarrollar las políticas públicas necesarias que aseguren la autonomía corporal y la autodeterminación de todas las personas, en particular las mujeres y, en especial, el ejercicio de sus derechos sexuales y reproductivos, desde una perspectiva integral y multidisciplinar.

10. Representación equilibrada.

Los poderes públicos vascos han de adoptar las medidas oportunas para lograr una presencia equilibrada de mujeres y hombres con capacitación, competencia y preparación adecuadas en los distintos ámbitos de toma de decisiones.

El principio de representación equilibrada se aplicará en el nombramiento de jurados, tribunales de selección y demás órganos administrativos pluripersonales, y en la designación de cargos públicos y de personas integrantes de los consejos de administración de las sociedades públicas y de los órganos de gobierno de las entidades que integran el sector público vasco.

Por lo que respecta a los órganos pluripersonales, a los efectos de esta ley, se considera que existe una representación equilibrada cuando en los órganos de más de cuatro miembros las personas de cada sexo están

representadas al menos al 40 %. En el resto, cuando personas de ambos sexos estén representadas.

Excepcionalmente, y con el informe favorable del órgano u organismo competente en materia de igualdad de mujeres y hombres de la institución pública correspondiente, se podrá justificar la no aplicación del criterio de representación equilibrada en los órganos pluripersonales en los siguientes casos:

a) Cuando se demuestre de forma objetiva que la presencia de personas de alguno de los dos sexos en el sector o ámbito de referencia al que concierne el órgano en cuestión no alcanza el 40 %. En ese caso, se deberá garantizar que en dicho órgano la presencia de las personas del sexo menos representado sea al menos proporcional a su presencia en el referido sector o ámbito, salvo que concurra alguna de las circunstancias señaladas en los apartados siguientes.

b) Cuando, existiendo una representación de mujeres superior al 60 % en el órgano, esa sobrerrepresentación se considere acorde al objetivo de corregir la histórica situación de desigualdad que han sufrido las mujeres, derivada de su infrarrepresentación en los ámbitos de toma de decisiones.

c) Cuando se demuestre de forma objetiva que no hay personas de un sexo determinado con competencia, capacitación y preparación adecuadas para participar en el órgano en cuestión, o que, a pesar de haberlas, no pueden hacerlo por motivos debidamente justificados.

d) Cuando se trate de órganos en los que la designación de sus integrantes se hace en función del cargo o cuando esta designación sea realizada por varias instituciones u organizaciones. En este caso, el criterio de representación equilibrada se deberá mantener por lo que respecta al grupo de personas designadas por una misma institución, salvo que sea de aplicación alguno de los supuestos contemplados en los apartados anteriores.

11. Colaboración, coordinación e internacionalización.

Los poderes públicos vascos tienen la obligación de colaborar y coordinar sus actuaciones en materia de igualdad de mujeres y hombres para que sus intervenciones sean más eficaces y acordes con una utilización racional de los recursos.

Asimismo, han de promover la incorporación de la perspectiva de género en las políticas de cooperación para el desarrollo, así como la internacionalización de las políticas de igualdad, a fin de captar e intercambiar conocimiento y recursos y de posicionar de forma destacada al País Vasco en la acción internacional para dar cumplimiento al objetivo global de la agenda internacional de desarrollo sostenible de lograr la igualdad entre los sexos y el empoderamiento de las mujeres. Todo ello, como vía fundamental para hacer frente al problema universal de la desigualdad de mujeres y hombres en un mundo globalizado.

12. Empoderamiento de las mujeres.

Los poderes públicos vascos tienen que establecer las condiciones y realizar las adaptaciones necesarias para favorecer el empoderamiento de las mujeres, considerando su diversidad.

A los efectos de esta ley, se considera empoderamiento de las mujeres el proceso que estas llevan a cabo para la toma de conciencia individual y colectiva de la situación estructural de desigualdad y discriminación que sufren por el hecho de ser mujeres, y para la adquisición de la competencia, el poder y el control que les permitan tomar decisiones estratégicas sobre sus propias vidas y transformar las estructuras e instituciones que refuerzan y perpetúan la desigualdad y discriminación por razón de género en los distintos ámbitos de la vida.

13. Implicación de los hombres.

Los poderes públicos vascos deben promover, de forma trasversal y a través de acciones específicas, la concienciación, responsabilidad, participación e implicación de los hombres a favor de la igualdad y en contra de la violencia machista, así como el cuestionamiento y erradicación de las

masculinidades no igualitarias. Todo ello, como refuerzo y complemento del trabajo prioritario de empoderamiento de las mujeres y como vía para el desarrollo humano de todas las personas y la consecución de la justicia social y la igualdad.

14. Participación.

Los poderes públicos vascos tienen que impulsar, en el desarrollo de las políticas públicas, la participación e interlocución de los grupos feministas y de mujeres, de los agentes sociales y de la ciudadanía en su conjunto, para favorecer un modelo de participación más democrático que dé mayor legitimidad a sus aportaciones y facilite que estas tengan incidencia real. A tal fin adaptarán o crearán los oportunos espacios y vías de participación, que garantizarán la accesibilidad universal.

15. Innovación, transparencia y rendición de cuentas.

Los poderes públicos vascos deben fomentar la innovación y la mejora continua de las políticas de igualdad y garantizar la transparencia y la rendición de cuentas a la ciudadanía sobre cómo se contribuye a la igualdad de mujeres y hombres a través de los recursos públicos.

16. Protección de los derechos lingüísticos y promoción del uso del euskera.

Los poderes públicos vascos deben garantizar el ejercicio de los derechos lingüísticos y la promoción del uso del euskera en el ámbito de la igualdad de mujeres y hombres. A tal fin, en el desarrollo de las políticas de igualdad se asegurarán, entre otras medidas, de que los servicios se presten en la lengua cooficial elegida por la persona interesada, de que se garanticen los derechos lingüísticos en las actividades de formación, participación y sensibilización dirigidas a la ciudadanía y de que se fomente el uso del euskera en las actividades dirigidas a las personas trabajadoras y profesionales.

TÍTULO I - Competencia, funciones, organización y financiación

CAPÍTULO I - Competencias y funciones

Artículo 4. Distribución de competencias.

1. Corresponde a las instituciones comunes de la Comunidad Autónoma de Euskadi la competencia legislativa, la de desarrollo normativo y la acción directa en materia de igualdad de mujeres y hombres.

2. A los efectos de la presente ley, se considera acción directa la competencia de ejecución respecto a aquellas funciones, programas o servicios que por su interés general o por sus específicas condiciones técnicas, económicas o sociales tengan que ser prestados con carácter unitario en todo el territorio de la Comunidad Autónoma de Euskadi.

3. Sin perjuicio de la acción directa de las instituciones comunes de la Comunidad Autónoma, la ejecución de las normas en materia de igualdad de mujeres y hombres corresponde a los órganos forales de los territorios históricos y a la Administración local, de acuerdo con lo dispuesto en la presente ley y en la normativa que la desarrolle.

Artículo 5. De la Administración de la Comunidad Autónoma.

La competencia de las instituciones comunes en materia de igualdad de mujeres y hombres se concreta, por lo que respecta a la Administración de la Comunidad Autónoma, en las siguientes funciones:

a) Adecuación y creación de estructuras, programas y procedimientos para integrar la perspectiva de género en su actividad administrativa.

b) Planificación y coordinación general, así como elaboración de normas y directrices generales en materia de igualdad de mujeres y hombres.

c) Diseño y ejecución de medidas de acción positiva y de programas y servicios que tengan que ser realizados con carácter unitario para toda la Comunidad Autónoma de Euskadi.

d) Evaluación de las políticas de igualdad en el ámbito de Comunidad Autónoma de Euskadi y del grado de cumplimiento de la presente ley.

e) Impulso de la colaboración entre las actuaciones de las diferentes administraciones públicas vascas en materia de igualdad de mujeres y hombres.

f) Establecimiento de las condiciones mínimas básicas y comunes, por lo que respecta a sus funciones y a la capacitación de su personal, de las diferentes entidades, órganos y unidades competentes en materia de igualdad de mujeres y hombres.

g) Planificación y diseño de la metodología para adecuar las estadísticas al principio de igualdad, así como adecuación y mantenimiento de estadísticas actualizadas que permitan un conocimiento de la situación diferencial entre mujeres y hombres en los diferentes ámbitos de intervención autonómica.

h) Realización de estudios e investigaciones sobre la situación de mujeres y hombres que deban hacerse con carácter unitario para toda la Comunidad Autónoma vasca y para toda Euskal Herria.

i) Realización de actividades de sensibilización sobre la situación de desigualdad de mujeres y hombres, y sobre las medidas necesarias para promover la igualdad, cuando se hayan de realizar con carácter unitario para toda la Comunidad Autónoma Vasca y para toda Euskal Herria.

j) Seguimiento de la normativa autonómica y su aplicación de acuerdo con el principio de igualdad entre mujeres y hombres.

k) Asistencia técnica especializada en materia de igualdad de mujeres y hombres a las entidades locales, al resto de poderes públicos vascos y a la iniciativa privada.

l) Establecimiento de los requisitos y las condiciones mínimas básicas y comunes aplicables a la homologación de entidades para prestación de servicios en materia de igualdad de mujeres y hombres.

m) Establecimiento de medidas de fomento a fin de dotar a las empresas y organizaciones de recursos materiales, económicos y personales para el desarrollo de planes, programas y actividades dirigidas a la consecución de la igualdad de mujeres y hombres.

n) Prestación de programas o servicios o establecimiento de recursos con el objetivo de promover el empoderamiento de las mujeres, así como de garantizar el acceso a los derechos de las mujeres que enfrentan discriminación múltiple, cuando por su naturaleza hayan de prestarse con carácter unitario para toda la Comunidad.

ñ) Establecimiento de recursos y servicios para la conciliación corresponsable de la vida personal, laboral y familiar de mujeres y hombres, cuando por su naturaleza hayan de prestarse con carácter unitario para toda la Comunidad.

o) Establecimiento de relaciones y cauces de participación y colaboración con asociaciones, con la iniciativa privada y con organismos e instituciones de la Comunidad

Autónoma y del resto de Euskal Herria, así como de otras comunidades autónomas, del Estado y del ámbito internacional.

p) Investigación y detección de situaciones de discriminación por razón de sexo y adopción de medidas para su erradicación.

q) Ejercicio de la potestad sancionadora.

r) Cualquier otra función incluida en la presente ley o que le sea encomendada en el ámbito de su competencia.

Artículo 6. De las Administraciones forales.

En materia de igualdad de mujeres y hombres y en el ámbito de sus respectivos territorios históricos, corresponden a las administraciones forales las siguientes funciones:

a) Adecuación y creación de estructuras, programas y procedimientos para integrar la perspectiva de género en su actividad administrativa.

b) Ejecución de medidas de acción positiva en su ámbito territorial.

c) Planificación en su ámbito territorial, dentro del marco de la planificación general del Gobierno de la Comunidad Autónoma del País Vasco, y elaboración de normas, instrucciones y directrices que concreten y adecuen a su realidad territorial lo dispuesto en esta ley y en sus normas de desarrollo.

d) Adecuación y mantenimiento de estadísticas actualizadas que permitan un conocimiento de la situación diferencial entre mujeres y hombres en los diferentes ámbitos de intervención foral.

e) Realización de estudios e investigaciones sobre la situación de mujeres y hombres en su ámbito territorial.

f) Realización, en su ámbito territorial, de actividades de sensibilización sobre la situación de desigualdad entre mujeres y hombres y sobre las medidas necesarias para promover la igualdad.

g) Seguimiento de la legislación foral y de su aplicación de acuerdo con el principio de igualdad de mujeres y hombres.

h) Establecimiento de medidas de fomento a fin de dotar a los ayuntamientos y demás entidades locales de recursos materiales, económicos y personales para el desarrollo de programas y actividades dirigidas a la consecución de la igualdad de mujeres y hombres.

i) Prestación de programas o servicios o establecimiento de recursos con el objetivo de promover el empoderamiento de las mujeres, así como de garantizar el acceso a los derechos de las mujeres que enfrentan discriminación múltiple, cuando por su naturaleza hayan de prestarse con carácter supramunicipal.

j) Establecimiento de recursos y servicios para favorecer la conciliación corresponsable de la vida personal, laboral y familiar de mujeres y hombres, cuando por su naturaleza hayan de prestarse con carácter supramunicipal.

k) Establecimiento de relaciones y cauces de participación y colaboración con entidades públicas y privadas que en razón de sus fines o funciones contribuyan en su ámbito territorial a la consecución de la igualdad de mujeres y hombres.

l) Detección de situaciones de discriminación por razón de sexo que se produzcan en su territorio y adopción de medidas para su erradicación.

m) Cualquier otra función que en el ámbito de su competencia se les pudiera encomendar.

Artículo 7. De la Administración local.

1. En materia de igualdad de mujeres y hombres, y a los fines de la presente ley, corresponden a los ayuntamientos de la Comunidad Autónoma de Euskadi, individualmente o a través de las mancomunidades, cuadrillas o agrupaciones de las que formen parte o que se constituyan a los fines de la presente ley, las siguientes funciones:

a) Adecuación y creación de estructuras, programas y procedimientos para integrar la perspectiva de género en su administración.

b) Ejecución de medidas de acción positiva en el ámbito local.

c) Planificación en el ámbito local, en el marco de la planificación general del Gobierno y de la planificación territorial de las respectivas diputaciones forales, así como elaboración de normas, instrucciones y directrices que concreten y adecuen a su realidad municipal lo dispuesto en esta ley y en sus normas de desarrollo.

d) Adecuación y mantenimiento de estadísticas actualizadas que permitan un conocimiento de la situación diferencial entre mujeres y hombres en los diferentes ámbitos de intervención local.

e) Realización de estudios e investigaciones sobre la situación de mujeres y hombres en el ámbito local.

f) Realización en el ámbito local de actividades de sensibilización sobre la situación de desigualdad entre mujeres y hombres y sobre las medidas necesarias para promover la igualdad.

g) Seguimiento de la normativa local y de su aplicación de acuerdo con el principio de igualdad de mujeres y hombres.

h) Información y orientación a la ciudadanía, y en especial a las mujeres, sobre recursos y programas relativos a la igualdad de mujeres y hombres y sobre programas o servicios dirigidos a garantizar el acceso a los derechos de las mujeres que sufren discriminación múltiple.

i) Prestación de programas o servicios o establecimiento de recursos con el objetivo de promover el empoderamiento de las mujeres, como escuelas de empoderamiento, casas de mujeres, redes comunitarias y supramunicipales u otros, así como de garantizar el acceso a los derechos de las mujeres que sufren discriminación múltiple, cuando por su naturaleza hayan de prestarse con carácter municipal.

j) Establecimiento de recursos y servicios para la conciliación corresponsable de la vida personal, laboral y familiar de mujeres y hombres, cuando por su naturaleza hayan de prestarse con carácter municipal.

k) Establecimiento de relaciones y cauces de participación y colaboración con entidades públicas y privadas que en razón de sus fines o funciones contribuyan en el ámbito local a la consecución de la igualdad de mujeres y hombres.

l) Detección de situaciones de discriminación por razón de sexo que se produzcan en el ámbito local y adopción de medidas para su erradicación.

m) Cualquier otra función que en el ámbito de su competencia se les pudiera encomendar.

2. Para facilitar el ejercicio efectivo de las funciones señaladas en el artículo 7.1 por parte de las administraciones locales, estas contarán con la asistencia de la Administración de la Comunidad Autónoma y de las correspondientes administraciones forales, especialmente aquellas con menor capacidad económica y de gestión.

3. Los poderes públicos vascos facilitarán que las administraciones locales con menor capacidad económica y de gestión puedan constituir mancomunidades, cuadrillas o agrupaciones para el ejercicio efectivo de las funciones señaladas en el artículo 7.1.

Artículo 8. De la homologación de las entidades.

1. En aquellos casos en que sea necesario que las administraciones públicas vascas concierten con la iniciativa privada la prestación de servicios en materia de igualdad de mujeres y hombres, las empresas y entidades de consultoría que presten dichos servicios han de ser homologadas por la administración pública correspondiente con carácter previo a su concertación.

2. El Gobierno Vasco fijará reglamentariamente los requisitos y las condiciones mínimas básicas y comunes aplicables a la homologación de entidades privadas para la prestación de servicios en materia de igualdad de mujeres y hombres, que atenderán, en cualquier caso, a criterios de calidad y eficacia del servicio.

CAPÍTULO II

Organización, coordinación institucional y participación

Sección 1.ª Organismos de igualdad

Artículo 9. Administración de la Comunidad Autónoma.

Emakunde-Instituto Vasco de la Mujer es el organismo encargado del impulso, asesoramiento, planificación y evaluación de las políticas de igualdad de mujeres y hombres en el ámbito de la Comunidad Autónoma de Euskadi, incluidas las relativas a la violencia machista contra las mujeres. Su régimen jurídico es el establecido en su ley de creación.

Artículo 10. Administraciones forales, locales y otras instituciones públicas.

1. Las administraciones forales y locales, en el ámbito de sus competencias de autoorganización, han de adecuar sus estructuras de modo que exista en cada una de ellas al menos una entidad, órgano o unidad administrativa que se encargue del impulso, planificación, asesoramiento y evaluación de las políticas de igualdad de mujeres y hombres en sus respectivos ámbitos territoriales de actuación, incluidas las relativas a la violencia machista contra las mujeres.

2. Dichas entidades, órganos o unidades administrativas han de ejercer, en su ámbito territorial, al menos las siguientes funciones:

a) Diseño de la planificación en materia de igualdad, así como de los correspondientes mecanismos de seguimiento y evaluación, y elaboración de normas,

instrucciones y directrices que concreten y adecuen a sus respectivos ámbitos de intervención lo establecido en esta ley y en su normativa de desarrollo.

b) Diseño e impulso de medidas específicas de acción positiva.

c) Impulso de la incorporación de la perspectiva de género en todas las políticas, programas y acciones de su respectiva administración, a todos los niveles y en todas sus fases.

d) Asesoramiento y colaboración con los departamentos y demás entes y órganos dependientes de su respectiva administración en materia de igualdad de mujeres y hombres.

e) Sensibilización a la ciudadanía residente en su ámbito territorial sobre la situación de desigualdad entre mujeres y hombres y sobre las medidas necesarias para promover la igualdad, teniendo en cuenta las situaciones de discriminación múltiple y el modo en que interseccionan los factores que generan dicha discriminación.

f) Impulso y propuesta para la adaptación y creación por parte de su respectiva administración de programas y servicios específicos dirigidos a garantizar el acceso a los derechos de las mujeres que enfrentan discriminación múltiple.

g) Impulso y propuesta para la creación y adecuación de recursos y servicios tendentes a favorecer la conciliación corresponsable de la vida personal, laboral y familiar de mujeres y hombres.

h) Detección de las posibles situaciones de discriminación existentes en su ámbito territorial y diseño e impulso de medidas para su erradicación.

i) Establecimiento de relaciones y cauces de participación y colaboración con entidades públicas y privadas que en razón de sus fines o funciones contribuyan a la consecución de la igualdad de mujeres y hombres.

j) Diagnóstico de las necesidades de formación en materia de igualdad de mujeres y hombres del personal adscrito a su administración y propuesta del tipo de formación requerido en cada caso, así como los criterios y prioridades de acceso a aquella.

k) Interlocución con entidades, órganos y unidades competentes en materia de igualdad de mujeres y hombres, y en especial con Emakunde-Instituto Vasco de la Mujer.

l) Cualesquiera otras incluidas en esta ley o que les sean encomendadas en el ámbito de su competencia.

3. Las estructuras administrativas referidas en los apartados anteriores deben tener personal suficiente y una posición orgánica y una relación funcional adecuadas, así como una dotación presupuestaria suficiente para el cumplimiento de sus fines y

para poder garantizar que las políticas de igualdad se incorporan adecuadamente dentro de las decisiones políticas.

4. Corresponde a las administraciones forales y locales, en el marco de sus competencias, la creación y regulación de unidades administrativas de igualdad en sus respectivas organizaciones y departamentos.

5. Los consorcios, fundaciones y empresas participadas mayoritariamente con capital de las instituciones públicas vascas que tengan más de 50 personas empleadas dispondrán de una estructura con personal especializado responsable del desarrollo de las políticas de igualdad en su organización.

6. El Parlamento Vasco, las juntas generales, el Ararteko, el Tribunal Vasco de Cuentas Públicas y la Universidad del País Vasco, en el marco de sus competencias y considerando sus especificidades, dispondrán de una estructura con personal especializado, recursos suficientes y una posición orgánica adecuada para el desarrollo de las políticas de igualdad en su respectiva institución.

Sección 2.ª Unidades para la igualdad

Artículo 11. Unidades para la igualdad de mujeres y hombres.

1. La Administración de la Comunidad Autónoma ha de adecuar sus estructuras de modo que en cada uno de sus departamentos exista, al menos, una dirección o unidad administrativa que se encargue del impulso, coordinación y colaboración con las distintas direcciones y áreas del departamento y con los organismos autónomos, entes públicos y órganos adscritos a él, para la ejecución de lo dispuesto en esta ley y en el plan para la igualdad aprobado por el Gobierno Vasco. Dichas direcciones o unidades tendrán personal suficiente y una posición orgánica y una relación funcional adecuadas, así como una dotación presupuestaria suficiente para el cumplimiento de sus fines. Dichas direcciones o unidades se coordinarán en el marco de la Comisión Interdepartamental para la Igualdad de Mujeres y Hombres prevista en el artículo 13.1 de esta ley.

2. Reglamentariamente se determinarán las funciones mínimas que habrán de ejercer las unidades administrativas referidas en el párrafo anterior.

3. Los organismos autónomos y demás entes públicos adscritos o vinculados a la Administración de la Comunidad Autónoma que tengan más de 50 personas empleadas han de adecuar sus estructuras a fin de disponer de unidades administrativas que se encarguen del impulso y coordinación de la ejecución de las medidas previstas en esta ley y en el plan para la igualdad previsto en el párrafo 1 del artículo 16. Aquellos organismos y entes públicos que cuenten con menos personas empleadas contarán con

el asesoramiento de las unidades para la igualdad de los correspondientes departamentos.

Sección 3.ª Órganos de coordinación

Artículo 12. Coordinación interinstitucional.

1. Se crea la Comisión Interinstitucional para la Igualdad de Mujeres y Hombres como órgano encargado de la coordinación de las políticas y programas que, en materia de igualdad de mujeres y hombres, desarrollen la Administración autonómica, la foral y la local. Dicha comisión estará presidida por la Directora de Emakunde.

2. La Comisión Interinstitucional para la Igualdad de Mujeres y Hombres se adscribe a Emakunde-Instituto Vasco de la Mujer.

3. La composición, funciones, organización y régimen de funcionamiento de la Comisión Interinstitucional para la Igualdad de Mujeres y Hombres serán los que se determinen reglamentariamente, y en ella deberán estar representados a partes iguales Gobierno Vasco, diputaciones forales y ayuntamientos.

Artículo 13. Coordinación interdepartamental.

1. La Comisión Interdepartamental para la Igualdad de Mujeres y Hombres es el órgano de coordinación de las actuaciones del Gobierno Vasco en materia de igualdad de mujeres y hombres, adscrito a Emakunde-Instituto Vasco de la Mujer.

2. Sus funciones, composición, organización y régimen de funcionamiento serán las que se determinen reglamentariamente.

3. Corresponde a las administraciones forales y locales, en el marco de sus competencias, establecer y regular sus respectivas estructuras o espacios de coordinación interdepartamental.

Sección 4.ª Participación

Artículo 14. Participación.

Las administraciones públicas vascas dispondrán de órganos o cauces a través de los cuales se articule la participación y colaboración referida en los artículos 5.o), 6.k), 7.1.k) y 27.5 de esta ley.

CAPÍTULO III Financiación

Artículo 15. Presupuestos.

1. Las administraciones públicas vascas han de integrar la perspectiva de género en sus presupuestos públicos, en particular en su fase de diseño, con el fin de que sean sensibles a las diferentes necesidades de mujeres y hombres y de que contribuyan a promover la igualdad y a eliminar las desigualdades en función del sexo. A tal fin, deben establecer las correspondientes directrices para su realización, seguimiento y evaluación, así como los oportunos procesos de capacitación.

2. Las administraciones autonómica, foral y local consignarán y especificarán anualmente en sus respectivos presupuestos los recursos económicos necesarios para el ejercicio de las funciones y la ejecución de medidas previstas en la presente ley.

3. La Administración pública de la Comunidad Autónoma de Euskadi promoverá de forma activa y progresiva que al menos el 1 % de los presupuestos generales de la Comunidad Autónoma de Euskadi se dedique al desarrollo de políticas de igualdad de mujeres y hombres.

TÍTULO II Medidas para la integración de la perspectiva de género en la actuación de los poderes y las administraciones públicas vascas

CAPÍTULO I Planificación

Artículo 16. Planes para la igualdad de mujeres y hombres.

1. El Gobierno Vasco aprobará un plan general que recoja de forma coordinada y global las líneas de intervención y directrices que deben orientar la actividad de los poderes públicos vascos en materia de igualdad de mujeres y hombres. En la elaboración de dicho plan el Gobierno Vasco ha de posibilitar la participación del resto de los poderes públicos vascos, de los grupos feministas y de mujeres, de otros agentes sociales y de la ciudadanía en su conjunto. Asimismo, deben facilitar la presencia de colectivos u organizaciones que representen los intereses de las mujeres referidas en el último apartado del artículo 3.1.

2. En el desarrollo de las mencionadas líneas de intervención y directrices del plan general previsto en el párrafo 1, cada legislatura los departamentos del Gobierno Vasco elaborarán sus propios planes de actuación, dotados de los necesarios recursos humanos, económicos y materiales para su efectiva implantación. Cada departamento, en función de sus circunstancias y atendiendo a criterios de eficacia, determinará el

modo de coordinarse con sus organismos autónomos y entes públicos adscritos o vinculados, por lo que respecta a la elaboración de dichos planes.

3. Las diputaciones forales y los ayuntamientos aprobarán planes para la igualdad, de acuerdo con las líneas de intervención y directrices establecidas en la planificación general del Gobierno Vasco, y garantizarán, mediante los recursos materiales, económicos y humanos necesarios, que en cada uno de sus departamentos, organismos autónomos y otros entes públicos dependientes o vinculados se ejecuten de forma efectiva y coordinada las medidas previstas en los mencionados planes y en esta ley. Los ayuntamientos podrán realizar dichas actuaciones de manera individual o a través de las mancomunidades, cuadrillas o agrupaciones de las que formen parte o constituyan a estos efectos, y contarán para ello con asistencia del Gobierno Vasco y de las correspondientes diputaciones forales, especialmente los de menor capacidad económica y de gestión.

4. Los planes referidos en los párrafos 2 y 3 han de disponer, al menos, de:

a) Diagnóstico de situación.

b) Cauces para la participación en su elaboración de los agentes sociales, las asociaciones, colectivos y personas expertas del ámbito del feminismo y de la igualdad de mujeres y hombres, en el caso de planes dirigidos fundamentalmente a la ciudadanía.

c) Cauces para la participación de los departamentos o áreas implicadas, tanto a nivel técnico como político.

d) Presupuesto.

e) Calendario.

f) Objetivos, acciones y sistemas de implantación, seguimiento, evaluación y rendición de cuentas con sus correspondientes indicadores.

5. Los objetivos, acciones e indicadores principales de los planes referidos en los párrafos anteriores y sus correspondientes indicadores de evaluación se han de incorporar a los planes de carácter estratégico de las respectivas administraciones públicas.

6. Antes de su aprobación, los planes referidos en los párrafos 2 y 3 han de ser informados por Emakunde-Instituto Vasco de la Mujer en lo relativo a la adecuación de sus contendidos a lo previsto en esta ley y a las líneas de intervención y directrices previstas en el plan general que el Gobierno Vasco ha de aprobar, según lo dispuesto en el párrafo 1.

7. El Parlamento Vasco, las juntas generales, el Ararteko, el Tribunal Vasco de Cuentas Públicas y la Universidad del País Vasco, en el marco de sus competencias y considerando sus especificidades, elaborarán sus propios planes para la igualdad de mujeres y hombres dotados de los necesarios recursos humanos, económicos y materiales.

8. Lo establecido en los párrafos anteriores se desarrollará sin perjuicio de la obligación de las administraciones públicas de realizar y aplicar los planes de igualdad previstos en el Estatuto Básico del Empleado Público.

CAPÍTULO II

Estadísticas y estudios

Artículo 17. Estadísticas y estudios.

1. Al objeto de hacer efectivas las disposiciones contenidas en esta ley y que se garantice la integración de modo efectivo de la perspectiva de género en su actividad ordinaria, los poderes públicos vascos, en sus estudios, investigaciones, estadísticas o recogida de datos que realicen, deben:

a) Incluir sistemáticamente la variable sexo en las estadísticas, encuestas y recogida de datos que lleven a cabo.

b) Establecer e incluir en las operaciones estadísticas nuevos indicadores que posibiliten un mejor conocimiento de las diferencias en los valores, roles, situaciones, condiciones, aspiraciones y necesidades de mujeres y hombres, su manifestación e interacción en la realidad que se vaya a analizar.

c) Diseñar e introducir los indicadores y mecanismos necesarios que permitan el conocimiento de la incidencia de otras variables o factores cuya concurrencia resulta generadora de discriminación múltiple y que se recogen en el último apartado del artículo 3.1 de esta ley.

d) Realizar muestras lo suficientemente amplias como para que las diversas variables incluidas puedan ser explotadas y analizadas en función de la variable sexo.

e) Explotar y difundir los datos de que disponen de modo que se puedan conocer las diferentes situaciones, condiciones, aspiraciones y necesidades de mujeres y hombres en los diferentes ámbitos de intervención.

f) Revisar y, en su caso, adecuar las definiciones estadísticas existentes con objeto de contribuir al reconocimiento y valoración del trabajo de las mujeres y evitar la estereotipación negativa de determinados colectivos de mujeres.

Solo excepcionalmente, y mediante informe motivado y aprobado por el órgano competente, podrá justificarse el incumplimiento de alguna de las obligaciones anteriormente especificadas.

2. Se crea, en el seno de Emakunde-Instituto Vasco de la Mujer, el Observatorio Vasco para la Igualdad de Mujeres y Hombres, como un instrumento para disponer de una visión global y permanente de la situación y evolución de la igualdad de mujeres y hombres en la Comunidad Autónoma de Euskadi, incluido lo relativo a la violencia

machista contra las mujeres, y que permita evaluar el impacto de las actuaciones realizadas por los poderes públicos vascos en dicho ámbito.

3. El Observatorio colaborará con Eustat-Instituto Vasco de Estadística y con otros organismos y órganos competentes en materia de estadísticas, estudios e investigaciones públicas, en el marco de sus respectivas competencias.

4. Reglamentariamente se determinarán sus funciones, organización y régimen de funcionamiento.

CAPÍTULO III

Capacitación del personal

Artículo 18. Capacitación del personal de los poderes públicos vascos.

1. Los poderes públicos vascos han de adoptar las medidas necesarias para una formación básica, progresiva, permanente y obligatoria en materia de igualdad de mujeres y hombres y perspectiva de género de todo su personal, a fin de hacer efectivas las disposiciones contenidas en esta ley y que se garantice un conocimiento práctico suficiente que permita la integración efectiva de la perspectiva de género en su actuación.

2. Al objeto de dar cumplimiento a lo establecido en el párrafo anterior, los poderes públicos vascos:

a) Elaborarán y ejecutarán los correspondientes planes de formación, teniendo en cuenta las competencias necesarias en el ámbito de la igualdad de mujeres y hombres para cada una de las distintas tipologías de puestos de trabajo existentes.

b) Realizarán actividades de formación y sensibilización para sus cargos públicos.

3. Los poderes públicos vascos deben integrar la perspectiva de género en la formación que no sea específica sobre igualdad de mujeres y hombres, para lo cual analizarán sus respectivas ofertas formativas y realizarán las adaptaciones correspondientes.

4. Asimismo, los poderes públicos vascos deben garantizar la experiencia y/o capacitación específica del personal técnico que vaya a ocupar plazas entre cuyas funciones se incluyan impulsar y diseñar programas y prestar asesoramiento técnico en materia de igualdad de mujeres y hombres, estableciendo requisitos específicos de conocimientos en dicha materia para el acceso a dichas plazas.

5. En los temarios de los procesos de selección para el acceso y la promoción en el empleo público y, en su caso, en la provisión de puestos, los poderes públicos vascos han de incluir contenidos relativos al principio de igualdad de mujeres y hombres y su aplicación al ámbito público en concreto al que se opte.

6. Las administraciones públicas vascas, en el ámbito de sus respectivas competencias, promoverán la aplicación de los acuerdos adoptados en el marco de la Comisión Interinstitucional para la Igualdad de Mujeres y Hombres, dirigidos a la aplicación de estándares de calidad en las políticas públicas de igualdad, en particular los relativos a las plazas del personal técnico de igualdad, por lo que respecta a su inclusión en las relaciones de puestos de trabajo, al grupo de clasificación profesional, al tipo de dedicación y de jornada y a la formación requerida.

CAPÍTULO IV

Medidas para promover la igualdad en la normativa y actividad administrativa

Artículo 19. Normativa y actividad administrativa.

1. Los poderes públicos vascos han de tener en cuenta de manera activa el objetivo de la igualdad de mujeres y hombres en la elaboración y aplicación de las normas y de los planes, programas y otros instrumentos de formulación de políticas públicas, así como de los contratos, de los programas subvencionales y de los actos administrativos.

2. Sin perjuicio de la competencia legislativa en materia de igualdad de mujeres y hombres de las instituciones comunes de la Comunidad Autónoma, los órganos forales de los territorios históricos y la Administración local elaborarán sus propias normas sobre dicha materia, que concreten y adapten a la realidad de los distintos territorios históricos y municipios los mandatos genéricos recogidos en esta ley y en sus normas de desarrollo. Todo ello, en ejercicio de sus competencias de ejecución en materia de igualdad de mujeres y hombres, de sus potestades reglamentarias y de autoorganización, así como de sus competencias en otras materias sectoriales afectadas por la igualdad de mujeres y hombres, por ser esta una materia transversal.

3. En la realización de la evaluación previa de impacto en función del género y la introducción de medidas para eliminar desigualdades y promover la igualdad y demás actuaciones que se prevén en este capítulo, se ha de tener en cuenta la influencia que, en las diferencias entre mujeres y hombres, tienen los factores generadores de discriminación señalados en el último apartado del artículo 3.1.

4. Los poderes públicos vascos deben hacer un uso inclusivo y no sexista de todo tipo de lenguaje e imágenes en los documentos y soportes que produzcan directamente o a través de terceras personas o entidades.

Artículo 20. Evaluación previa del impacto en función del género y medidas para eliminar desigualdades y promover la igualdad.

1. En el momento de acometer la elaboración de una norma, las administraciones públicas vascas, a través del órgano administrativo que lo promueva, han de evaluar el impacto potencial de la propuesta en la situación de las mujeres y en la de los hombres. Para ello, ha de analizar si la actividad proyectada en la norma puede tener

repercusiones positivas o adversas en el objetivo global de eliminar las desigualdades entre mujeres y hombres y promover su igualdad.

2. En función de la evaluación de impacto realizada, en el proyecto de norma se han de incluir medidas dirigidas a neutralizar su posible impacto negativo en la situación de las mujeres y hombres, así como a reducir o eliminar las desigualdades detectadas y a promover la igualdad de sexos.

3. Las administraciones públicas vascas han de aprobar, a propuesta de su órgano u organismo competente en materia de igualdad de mujeres y hombres, normas o directrices en las que se indiquen las pautas que se deberán seguir para realizar la evaluación previa del impacto en función del género e incorporar medidas para promover la igualdad, así como las normas que quedan excluidas de la necesidad de hacer la evaluación y el resto de los trámites previstos en este artículo.

4. En la memoria del proyecto de norma se han de explicar detalladamente los trámites realizados en relación con este artículo y los resultados de la misma.

5. El órgano administrativo que promueva la norma habrá de hacer un seguimiento de la efectividad de las medidas referidas en los párrafos anteriores incluidas en la norma de cara a la consecución del objetivo de eliminar las desigualdades y promover la igualdad de mujeres y hombres, de lo que dará cuenta al órgano u organismo competente en materia de igualdad de mujeres y hombres de su respectiva administración.

6. Los proyectos de normas que se elaboren en el ámbito de la Administración de la Comunidad Autónoma han de ser informados por Emakunde-Instituto Vasco de la Mujer, a efectos de verificar la correcta aplicación de lo dispuesto en este artículo y, en su caso, realizar propuestas de mejora en tal sentido. En el caso de normas de otras administraciones públicas, serán sus órganos competentes quienes establezcan el modo de garantizar la correcta aplicación de lo establecido en este artículo.

7. Los planes que tengan naturaleza jurídica de disposiciones de carácter general, en particular los territoriales y urbanísticos, deben ser objeto de evaluación previa de impacto en función del género e incluir medidas para promover la igualdad. No obstante, por su especificidad, se determinará reglamentariamente la forma de llevar a cabo dicho trámite.

8. Los actos administrativos no estarán sujetos a los trámites previstos en este artículo, salvo las convocatorias de ofertas públicas de empleo y los concursos de traslados.

9. El Parlamento Vasco y las juntas generales han de adoptar las medidas oportunas para que, respectivamente, en las proposiciones de ley y en las proposiciones de normas forales se evalúe su previsible impacto en función del género y se incluyan medidas para promover la igualdad de mujeres y hombres.

Artículo 21. Procesos selectivos y jurados.

1. Sin perjuicio de otras medidas que se consideren oportunas, las normas o actos administrativos que regulen los procesos selectivos de acceso, provisión y promoción en el empleo público, incluidos los periodos de prácticas, deben incluir:

a) Una cláusula por la que, en caso de existir igualdad de capacitación, se dé prioridad a las mujeres en aquellos cuerpos, escalas, niveles y categorías de la Administración en los que la representación de estas sea inferior al 40 %, salvo que concurran en el otro candidato motivos que, no siendo discriminatorios por razón de sexo, justifiquen la no aplicación de la medida, como la pertenencia a otros colectivos con especiales dificultades para el acceso y promoción en el empleo.

Los órganos competentes en materia de función pública de las correspondientes administraciones públicas han de disponer de estadísticas adecuadas y actualizadas que posibiliten la aplicación de lo dispuesto en el apartado a) y establecer los criterios para determinar el ámbito de referencia para el cálculo del porcentaje referido en el párrafo anterior.

b) Una cláusula por la que se garantice en los tribunales de selección una representación equilibrada de mujeres y hombres con capacitación, competencia y preparación adecuadas.

c) Previsiones para que en los baremos de méritos se valoren, a los efectos de experiencia profesional, el tiempo durante el que las personas candidatas hayan permanecido en la situación de excedencia por cuidado de familiares o por violencia de género, el tiempo atribuible a reducciones de jornada o permisos que tengan por finalidad prevista proteger la maternidad y paternidad, o facilitar la conciliación corresponsable de la vida personal, familiar y laboral, así como el tiempo en el que las empleadas públicas hayan hecho uso de permisos por razón de violencia de género.

d) Medidas para que, en el desarrollo de los procesos de selección, provisión y promoción, se dispense la debida protección a la maternidad, tanto en sus periodos prenatales como posnatales, tomando en consideración la dificultad añadida de las familias monoparentales para la conciliación, con el fin de evitar incurrir en situaciones de discriminación por razón de sexo. Así, en aquellos procesos en que se celebren ejercicios o pruebas conforme al sistema de llamamiento único o tengan lugar otras actuaciones que requieran la comparecencia de las personas candidatas, las situaciones de embarazo, parto o lactancia, debidamente acreditadas, podrán constituir causa que justifique la modificación de las circunstancias de tiempo o lugar de celebración del acto. La atención de las solicitudes de modificación llevará aparejadas las medidas organizativas necesarias y adecuadas para garantizar el principio de igualdad de concurrencia de todas las personas candidatas.

2. Sin perjuicio de otras medidas que se consideren oportunas, las normas que vayan a regular los jurados creados para la concesión de cualquier tipo de premio promovido o subvencionado por la Administración, así como las que regulen órganos afines habilitados para la adquisición de fondos culturales y artísticos, deben incluir una

cláusula por la que se garantice en los tribunales de selección una representación equilibrada de mujeres y hombres con capacitación, competencia y preparación adecuadas.

3. A los efectos de lo señalado en este artículo, se considera que existe una representación equilibrada cuando en los tribunales, jurados u órganos afines de más de cuatro integrantes cada sexo está representado al menos al 40 %. En el resto, cuando los dos sexos estén representados.

Artículo 22. Contratación pública.

1. Los poderes públicos vascos aplicarán el principio general relativo al deber preceptivo y transversal de incorporar criterios sociales en el ámbito específico de la igualdad de mujeres y hombres. A tal efecto, deberán incorporar la perspectiva de género en la contratación pública y, entre otras medidas, incluirán cláusulas para la igualdad de mujeres y hombres entre los criterios de adjudicación y las condiciones especiales de ejecución, considerando especialmente la situación de las mujeres en las que concurren los factores referidos en el último apartado del artículo 3.1. Todo ello, salvo que objetivamente se justifique que el objeto del contrato no guarda relación con la igualdad de mujeres y hombres, porque la prestación contractual no tiene impacto en la situación de mujeres y hombres, y porque no es posible incorporar este tipo de cláusulas, de conformidad con la normativa básica en materia de contratación pública.

2. Cuando la consideración de la perspectiva de género constituya una característica técnica del objeto del contrato, se podrá incluir expresamente en la definición de dicho objeto una mención específica a la igualdad de mujeres y hombres.

3. Los poderes públicos vascos excluirán del procedimiento de contratación a las personas físicas y jurídicas que incurran en prohibición de contratar establecida por legislación básica del Estado, entre otros por no cumplir con la obligación, en su caso, de contar con un plan de igualdad, o por delitos o sanciones firmes por infracción muy grave en materia de igualdad de mujeres y hombres.

4. Si el objeto contractual requiere aptitudes específicas en materia de igualdad de mujeres y hombres, se exigirá como requisito de solvencia técnica o profesional la concreta experiencia, conocimientos o formación en materia de igualdad de mujeres y hombres, conforme a lo establecido en la normativa en materia de contratación pública.

5. Salvo que objetivamente se justifique que el objeto del contrato no guarda relación con la igualdad de mujeres y hombres en los términos previstos en el primer párrafo de este artículo, de conformidad con la normativa básica en materia de contratación pública, los órganos de contratación incorporarán en los pliegos de contratación:

a) Criterios de adjudicación para la igualdad de mujeres y hombres, cuya ponderación será al menos del 5 % del total del baremo.

b) Al menos una condición especial de ejecución relacionada con la igualdad de mujeres y hombres, más allá de la de realizar un uso no sexista en todo tipo de lenguaje e imágenes.

6. Con el fin de favorecer la acreditación de sus condiciones de aptitud con relación a la igualdad de mujeres y hombres, en el Registro de Personas Licitadoras y Empresas Clasificadas de la Comunidad Autónoma de Euskadi se dará la opción de recoger información desglosada en función del sexo, al menos del número de:

a) Personas titulares de las personas jurídicas y personas que componen sus órganos de administración o dirección.

b) Personas trabajadoras y su retribución media, distribuida por grupos profesionales, categorías profesionales o puestos de trabajo iguales o de igual valor.

7. Se deberá verificar el cumplimiento efectivo de las cláusulas para la igualdad de mujeres y hombres establecidas en los pliegos y, a tal efecto:

a) La entidad contratista estará obligada al cumplimiento de todas las cláusulas en materia de igualdad entre mujeres y hombres, así como a acreditar su correcta ejecución de manera efectiva, presentando la documentación pertinente sin que medie requerimiento previo.

b) En los pliegos se especificarán las consecuencias derivadas del incumplimiento de las referidas cláusulas, de acuerdo con lo previsto en la legislación sobre contratos del sector público.

c) La unidad encargada del seguimiento y ejecución del contrato deberá verificar la documentación acreditativa relativa a la igualdad de mujeres y hombres. A estos efectos, podrá recabar asesoramiento del órgano u organismo competente en materia de igualdad de mujeres y hombres de su respectiva institución.

Artículo 23. Subvenciones.

1. Los poderes públicos vascos, con carácter general, deben incorporar la perspectiva de género en las subvenciones públicas e incluir en las bases o normas reguladoras medidas para promover la igualdad y eliminar desigualdades entre mujeres y hombres entre los criterios de valoración y entre las obligaciones de las personas físicas o jurídicas beneficiarias, salvo que mediante informe motivado se justifique que la subvención afecta a un ámbito donde no existen desigualdades por razón de género o que, habiéndolas, la subvención no tiene impacto en la situación de mujeres y hombres. Se dará traslado del informe al correspondiente órgano u organismo competente en materia de igualdad de mujeres y hombres de su respectiva institución, para recabar su parecer.

2. Los poderes públicos vascos no podrán conceder ningún tipo de ayuda o subvención a ninguna actividad que sea discriminatoria por razón de sexo o por aquellos

factores de discriminación múltiple contemplados en el artículo 3.1, ni tampoco a aquellas personas físicas y jurídicas que hayan sido sancionadas administrativa o penalmente por incurrir en discriminación por razón de sexo o por incumplimiento de la normativa en materia de igualdad de mujeres y hombres, durante el período impuesto en la correspondiente sanción. Tampoco podrán recibir ayudas o subvenciones las empresas que, debiendo tener un plan de igualdad vigente según la normativa del Estado, no lo tengan, ni aquellas empresas de más de 50 personas trabajadoras que no acrediten haber establecido medidas para prevenir y combatir el acoso sexual, el acoso por razón de sexo y las violencias sexuales en los términos establecidos por la legislación del Estado en materia de igualdad de mujeres y hombres.

3. Los poderes públicos vascos, en las bases o normas reguladoras de las subvenciones públicas, entre otras cuestiones:

a) Señalarán entre los requisitos que deberán reunir las personas físicas o jurídicas concurrentes, siempre que la igualdad de mujeres y hombres sea un aspecto relevante a la vista del objeto de la subvención, el acreditar una trayectoria en materia de igualdad de mujeres y hombres; o que entre sus fines estatutarios, finalidad social u objetivo fundacional figura la promoción de la igualdad; o bien que las personas que ejecutarán el proyecto o actividad subvencionada poseen una formación específica en materia de igualdad de mujeres y hombres.

b) Valorarán con al menos un 5 % del total del baremo de los criterios de valoración las acciones y políticas en materia de igualdad de mujeres y hombres de las personas físicas o jurídicas concurrentes y/u otros aspectos relacionados con la integración de la perspectiva de género en el proyecto que se presenta a la subvención. Todo ello, salvo que objetivamente se justifique que dicho porcentaje es desproporcionado en relación con el impacto de la subvención en la situación de mujeres y hombres.

c) Establecerán obligaciones en materia de igualdad de mujeres y hombres, más allá de la de realizar un uso no sexista en todo tipo de lenguaje e imágenes, así como las consecuencias derivadas del incumplimiento de las cláusulas para la igualdad de mujeres y hombres.

d) Con el fin de conocer su impacto en la situación de mujeres y hombres, exigirán a las entidades beneficiarias que en las memorias justificativas del cumplimiento de las obligaciones impuestas en la concesión de las subvenciones aporten información desglosada por sexo de las personas beneficiarias o usuarias finales del servicio prestado y de las personas titulares de la entidad y de su plantilla, así como de la plantilla de la entidad que se haya contratado, en su caso, para la prestación del servicio objeto de la subvención.

4. Todas las personas jurídicas beneficiarias de subvenciones públicas deberán acreditar el cumplimiento efectivo de las cláusulas para la igualdad de mujeres y hombres, así como aportar y justificar la documentación establecida para su verificación y someterse a las actuaciones de comprobación sobre dichos criterios sociales.

5. A los efectos de dar cumplimiento a la normativa del Estado, las administraciones públicas vascas, a la hora de elaborar sus planes estratégicos de subvenciones, deberán analizar y justificar de forma objetiva y motivada si en los ámbitos a los que se dirigen sus subvenciones existen desigualdades entre mujeres y hombres. A tal fin, podrán recabar la opinión del órgano u organismo competente en materia de igualdad de mujeres y hombres de su respectiva administración.

Artículo 24. Disposiciones comunes a contratación pública y subvenciones.

1. Los órganos promotores de las correspondientes subvenciones y contratos habrán de establecer indicadores que permitan realizar la evaluación del grado de cumplimiento y efectividad de las medidas referidas en los dos artículos anteriores.

2. Los poderes públicos vascos, cada cual por lo que respecta a su respectivo ámbito de actuación, podrán aprobar normas o instrucciones en las que se den pautas para el cumplimiento efectivo de lo previsto en los dos artículos anteriores.

Artículo 25. Planes sectoriales y de carácter estratégico.

1. Los poderes públicos vascos han de incluir la perspectiva de género en sus planes sectoriales y en los de carácter estratégico, así como medidas para promover la igualdad y eliminar las desigualdades entre mujeres y hombres, considerando especialmente la situación de las mujeres en las que concurren los factores referidos en el último apartado del artículo 3.1. Todo ello, salvo que mediante informe motivado se justifique la no pertinencia del plan respecto al género. El informe se enviará al correspondiente órgano u organismo competente en materia de igualdad de mujeres y hombres, para recabar su parecer.

2. Con el fin de conocer su impacto en la situación de mujeres y hombres, los poderes públicos vascos deben garantizar que en las memorias o evaluaciones de los planes sectoriales y de carácter estratégico se aporte información desglosada por sexo de los indicadores de evaluación previstos y de las personas beneficiarias de las medidas desarrolladas en el plan.

3. Las administraciones públicas vascas, a propuesta de su órgano u organismo competente en materia de igualdad de mujeres y hombres, pueden aprobar normas o directrices en las que se indiquen las pautas que se deberán seguir para la aplicación efectiva y el seguimiento de lo previsto en los párrafos anteriores.

TEMA 4 – PROTECCIÓN DE DATOS

La Ley Orgánica de Protección de Datos Personales y Garantía de los Derechos Digitales fue aprobada y publicada en el BOE en Diciembre de 2018 (Ley Orgánica 3/2018 de protección de datos personales y garantía de los derechos digitales). La nueva normativa, que adaptó el derecho español al modelo establecido por el Reglamento General de Protección de Datos (RGPD), introdujo novedades mediante el desarrollo de materias contenidas en el mismo.

El Reglamento General de Protección de Datos (RGPD), fue aprobado por el Parlamento Europeo y el Consejo de la Unión Europea en el año 2016 con la aspiración de unificar los regímenes de todos los Estados Miembros sobre la materia.

Dentro de la Ley orgánica 3/2018 de Protección de Datos Personales y Garantía de los Derechos Digitales, son continuas las referencias al reglamento europeo (Reglamento UE 2016/679), es por ello que el estudio de esta nueva ley orgánica reguladora de la protección de datos en España, lleva implícito el estudio de la normativa europea.

1. Principios de la protección de datos

TÍTULO II Principios de protección de datos

Artículo 4. Exactitud de los datos.

1. Conforme al artículo 5.1.d) del Reglamento (UE) 2016/679 los datos serán exactos y, si fuere necesario, actualizados.

2. A los efectos previstos en el artículo 5.1.d) del Reglamento (UE) 2016/679, no será imputable al responsable del tratamiento, siempre que este haya adoptado todas las medidas razonables para que se supriman o rectifiquen sin dilación, la inexactitud de los datos personales, con respecto a los fines para los que se tratan, cuando los datos inexactos:

a) Hubiesen sido obtenidos por el responsable directamente del afectado.

b) Hubiesen sido obtenidos por el responsable de un mediador o intermediario en caso de que las normas aplicables al sector de actividad al que pertenezca el responsable del tratamiento establecieran la posibilidad de intervención de un intermediario o mediador que recoja en nombre propio los datos de los afectados para su transmisión al responsable. El mediador o intermediario asumirá las responsabilidades que pudieran derivarse en el supuesto de comunicación al responsable de datos que no se correspondan con los facilitados por el afectado.

c) Fuesen sometidos a tratamiento por el responsable por haberlos recibido de otro responsable en virtud del ejercicio por el afectado del derecho a la portabilidad conforme al artículo 20 del Reglamento (UE) 2016/679 y lo previsto en esta ley orgánica.

d) Fuesen obtenidos de un registro público por el responsable.

Artículo 5.1.d) del Reglamento UE 2016/679

Los datos personales serán:

d) exactos y, si fuera necesario, actualizados; se adoptarán todas las medidas razonables para que se supriman o rectifiquen sin dilación los datos personales que sean inexactos con respecto a los fines para los que se tratan («exactitud»);

Artículo 5. Deber de confidencialidad.

1. Los responsables y encargados del tratamiento de datos así como todas las personas que intervengan en cualquier fase de este estarán sujetas al deber de confidencialidad al que se refiere el artículo 5.1.f) del Reglamento (UE) 2016/679.

2. La obligación general señalada en el apartado anterior será complementaria de los deberes de secreto profesional de conformidad con su normativa aplicable.

3. Las obligaciones establecidas en los apartados anteriores se mantendrán aun cuando hubiese finalizado la relación del obligado con el responsable o encargado del tratamiento.

5.1.f) del Reglamento (UE) 2016/679.

Los datos personales serán:

f) tratados de tal manera que se garantice una seguridad adecuada de los datos personales, incluida la protección contra el tratamiento no autorizado o ilícito y contra su pérdida, destrucción o daño accidental, mediante la aplicación de medidas técnicas u organizativas apropiadas («integridad y confidencialidad»).

Artículo 5 del Reglamento (UE) 2016/679 integro:

Principios relativos al tratamiento

1. Los datos personales serán:

a) tratados de manera lícita, leal y transparente en relación con el interesado («licitud, lealtad y transparencia»);

b) recogidos con fines determinados, explícitos y legítimos, y no serán tratados ulteriormente de manera incompatible con dichos fines; de acuerdo con el artículo 89, apartado 1, el tratamiento ulterior de los datos personales con fines de archivo en interés público, fines de investigación científica e histórica o fines estadísticos no se considerará incompatible con los fines iniciales («limitación de la finalidad»);

c) adecuados, pertinentes y limitados a lo necesario en relación con los fines para los que son tratados («minimización de datos»);

d) exactos y, si fuera necesario, actualizados; se adoptarán todas las medidas razonables para que se supriman o rectifiquen sin dilación los datos personales que sean inexactos con respecto a los fines para los que se tratan («exactitud»);

e)mantenidos de forma que se permita la identificación de los interesados durante no más tiempo del necesario para los fines del tratamiento de los datos personales; los datos personales podrán conservarse durante períodos más largos siempre que se traten exclusivamente con fines de archivo en interés público, fines de investigación científica o histórica o fines estadísticos, de conformidad con el artículo 89, apartado 1, sin perjuicio de la aplicación de las medidas técnicas y organizativas apropiadas que impone el presente Reglamento a fin de proteger los derechos y libertades del interesado («limitación del plazo de conservación»);

f) tratados de tal manera que se garantice una seguridad adecuada de los datos personales, incluida la protección contra el tratamiento no autorizado o ilícito y contra su pérdida, destrucción o daño accidental, mediante la aplicación de medidas técnicas u organizativas apropiadas («integridad y confidencialidad»).

2. El responsable del tratamiento será responsable del cumplimiento de lo dispuesto en el apartado 1 y capaz de demostrarlo («responsabilidad proactiva»).

Artículo 6. Tratamiento basado en el consentimiento del afectado.

1. De conformidad con lo dispuesto en el artículo 4.11 del Reglamento (UE) 2016/679, se entiende por consentimiento del afectado toda manifestación de voluntad libre, específica, informada e inequívoca por la que este acepta, ya sea mediante una declaración o una clara acción afirmativa, el tratamiento de datos personales que le conciernen.

2. Cuando se pretenda fundar el tratamiento de los datos en el consentimiento del afectado para una pluralidad de finalidades será preciso que conste de manera específica e inequívoca que dicho consentimiento se otorga para todas ellas.

3. No podrá supeditarse la ejecución del contrato a que el afectado consienta el tratamiento de los datos personales para finalidades que no guarden relación con el mantenimiento, desarrollo o control de la relación contractual.

Artículo 7. Consentimiento de los menores de edad.

1. El tratamiento de los datos personales de un menor de edad únicamente podrá fundarse en su consentimiento cuando sea mayor de catorce años.

Se exceptúan los supuestos en que la ley exija la asistencia de los titulares de la patria potestad o tutela para la celebración del acto o negocio jurídico en cuyo contexto se recaba el consentimiento para el tratamiento.

2. El tratamiento de los datos de los menores de catorce años, fundado en el consentimiento, solo será lícito si consta el del titular de la patria potestad o tutela, con el alcance que determinen los titulares de la patria potestad o tutela.

Artículo 8 del Reglamento (UE) 2016/679.

Artículo 8 Condiciones aplicables al consentimiento del niño en relación con los servicios de la sociedad de la información

1. Cuando se aplique el artículo 6, apartado 1, letra a), en relación con la oferta directa a niños de servicios de la sociedad de la información, el tratamiento de los datos personales de un niño se considerará lícito cuando tenga como mínimo 16 años. Si el niño es menor de 16 años, tal tratamiento únicamente se considerará lícito si el consentimiento lo dio o autorizó el titular de la patria potestad o tutela sobre el niño, y solo en la medida en que se dio o autorizó.

Los Estados miembros podrán establecer por ley una edad inferior a tales fines, siempre que esta no sea inferior a 13 años.

2. El responsable del tratamiento hará esfuerzos razonables para verificar en tales casos que el consentimiento fue dado o autorizado por el titular de la

patria potestad o tutela sobre el niño, teniendo en cuenta la tecnología disponible.

3. El apartado 1 no afectará a las disposiciones generales del Derecho contractual de los Estados miembros, como las normas relativas a la validez, formación o efectos de los contratos en relación con un niño

Artículo 8. Tratamiento de datos por obligación legal, interés público o ejercicio de poderes públicos.

1. El tratamiento de datos personales solo podrá considerarse fundado en el cumplimiento de una obligación legal exigible al responsable, en los términos previstos en el artículo 6.1.c) del Reglamento (UE) 2016/679, cuando así lo prevea una norma de Derecho de la Unión Europea o una norma con rango de ley, que podrá determinar las condiciones generales del tratamiento y los tipos de datos objeto del mismo así como las cesiones que procedan como consecuencia del cumplimiento de la obligación legal. Dicha norma podrá igualmente imponer condiciones especiales al tratamiento, tales como la adopción de medidas adicionales de seguridad u otras establecidas en el capítulo IV del Reglamento (UE) 2016/679.

2. El tratamiento de datos personales solo podrá considerarse fundado en el cumplimiento de una misión realizada en interés público o en el ejercicio de poderes públicos conferidos al responsable, en los términos previstos en el artículo 6.1 e) del Reglamento (UE) 2016/679, cuando derive de una competencia atribuida por una norma con rango de ley.

Artículo 6.1 del Reglamento (UE) 2016/679.

Artículo 6 Licitud del tratamiento

1. El tratamiento solo será lícito si se cumple al menos una de las siguientes condiciones:

a) el interesado dio su consentimiento para el tratamiento de sus datos personales para uno o varios fines específicos;

b) el tratamiento es necesario para la ejecución de un contrato en el que el interesado es parte o para la aplicación a petición de este de medidas precontractuales;

c) el tratamiento es necesario para el cumplimiento de una obligación legal aplicable al responsable del tratamiento;

d) el tratamiento es necesario para proteger intereses vitales del interesado o de otra persona física;

e) el tratamiento es necesario para el cumplimiento de una misión realizada en interés público o en el ejercicio de poderes públicos conferidos al responsable del tratamiento;

f) el tratamiento es necesario para la satisfacción de intereses legítimos perseguidos por el responsable del tratamiento o por un tercero, siempre que sobre dichos intereses no prevalezcan los intereses o los derechos y libertades fundamentales del interesado que requieran la protección de datos personales, en particular cuando el interesado sea un niño.

Artículo 9. Categorías especiales de datos.

1. A los efectos del artículo 9.2.a) del Reglamento (UE) 2016/679, a fin de evitar situaciones discriminatorias, el solo consentimiento del afectado no bastará para levantar la prohibición del tratamiento de datos cuya finalidad principal sea identificar su ideología, afiliación sindical, religión, orientación sexual, creencias u origen racial o étnico.

Lo dispuesto en el párrafo anterior no impedirá el tratamiento de dichos datos al amparo de los restantes supuestos contemplados en el artículo 9.2 del Reglamento (UE) 2016/679, cuando así proceda.

2. Los tratamientos de datos contemplados en las letras g), h) e i) del artículo 9.2 del Reglamento (UE) 2016/679 fundados en el Derecho español deberán estar amparados

en una norma con rango de ley, que podrá establecer requisitos adicionales relativos a su seguridad y confidencialidad.

En particular, dicha norma podrá amparar el tratamiento de datos en el ámbito de la salud cuando así lo exija la gestión de los sistemas y servicios de asistencia sanitaria y social, pública y privada, o la ejecución de un contrato de seguro del que el afectado sea parte.

Artículo 9 del Reglamento (UE) 2016/679.

Tratamiento de categorías especiales de datos personales.

1. Quedan prohibidos el tratamiento de datos personales que revelen el origen étnico o racial, las opiniones políticas, las convicciones religiosas o filosóficas, o la afiliación sindical, y el tratamiento de datos genéticos, datos biométricos dirigidos a identificar de manera unívoca a una persona física, datos relativos a la salud o datos relativos a la vida sexual o las orientación sexuales de una persona física.

2. El apartado 1 no será de aplicación cuando concurra una de las circunstancias siguientes:

a) el interesado dio su consentimiento explícito para el tratamiento de dichos datos personales con uno o más de los fines especificados, excepto cuando el Derecho de la Unión o de los Estados miembros establezca que la prohibición mencionada en el apartado 1 no puede ser levantada por el interesado;

b) el tratamiento es necesario para el cumplimiento de obligaciones y el ejercicio de derechos específicos del responsable del tratamiento o del interesado en el ámbito del Derecho laboral y de la seguridad y protección social, en la medida en que así lo autorice el Derecho de la Unión de los Estados miembros o un convenio colectivo con arreglo al Derecho de los Estados miembros que establezca garantías adecuadas del respeto de los derechos fundamentales y de los intereses del interesado;

c) el tratamiento es necesario para proteger intereses vitales del interesado o de otra persona física, en el supuesto de que el interesado no esté capacitado, física o jurídicamente, para dar su consentimiento;

d) el tratamiento es efectuado, en el ámbito de sus actividades legítimas y con las debidas garantías, por una fundación, una asociación o cualquier otro organismo sin ánimo de lucro, cuya finalidad sea política, filosófica, religiosa o sindical, siempre que el tratamiento se refiera exclusivamente a los miembros actuales o antiguos de tales organismos o a personas que mantengan contactos regulares con ellos en relación con sus fines y siempre que los datos personales no se comuniquen fuera de ellos sin el consentimiento de los interesados;

e) el tratamiento se refiere a datos personales que el interesado ha hecho manifiestamente públicos;

f) el tratamiento es necesario para la formulación, el ejercicio o la defensa de reclamaciones o cuando los tribunales actúen en ejercicio de su función judicial;

g) el tratamiento es necesario por razones de un interés público esencial, sobre la base del Derecho de la Unión o de los Estados miembros, que debe ser proporcional al objetivo perseguido, respetar en lo esencial el derecho a la protección de datos y establecer medidas adecuadas y específicas para proteger los intereses y derechos fundamentales del interesado;

h) el tratamiento es necesario para fines de medicina preventiva o laboral, evaluación de la capacidad laboral del trabajador, diagnóstico médico, prestación de asistencia o tratamiento de tipo sanitario o social, o gestión de los sistemas y servicios de asistencia sanitaria y social, sobre la base del Derecho de la Unión o de los Estados miembros o en virtud de un contrato con un profesional sanitario y sin perjuicio de las condiciones y garantías contempladas en el apartado 3;

i) el tratamiento es necesario por razones de interés público en el ámbito de la salud pública, como la protección frente a amenazas transfronterizas graves para la salud, o para garantizar elevados niveles de calidad y de seguridad de la asistencia sanitaria y de los medicamentos o productos sanitarios, sobre la base del Derecho de la Unión o de los Estados miembros que establezca medidas adecuadas y específicas para proteger los derechos y libertades del interesado, en particular el secreto profesional

j) el tratamiento es necesario con fines de archivo en interés público, fines de investigación científica o histórica o fines estadísticos, de conformidad con el artículo 89, apartado 1, sobre la base del Derecho de la Unión o de los Estados miembros, que debe ser proporcional al objetivo perseguido, respetar en lo esencial el derecho a la protección de datos y establecer medidas adecuadas y específicas para proteger los intereses y derechos fundamentales del interesado.

3. Los datos personales a que se refiere el apartado 1 podrán tratarse a los fines citados en el apartado 2, letra h), cuando su tratamiento sea realizado por un profesional sujeto a la obligación de secreto profesional, o bajo su responsabilidad, de acuerdo con el Derecho de la Unión o de los Estados miembros o con las normas establecidas por los organismos nacionales competentes, o por cualquier otra persona sujeta también a la obligación de secreto de acuerdo con el Derecho de la Unión o de los Estados miembros o de las normas establecidas por los organismos nacionales competentes.

4. Los Estados miembros podrán mantener o introducir condiciones adicionales, inclusive limitaciones, con respecto al tratamiento de datos genéticos, datos biométricos o datos relativos a la salud.

Artículo 10. Tratamiento de datos de naturaleza penal.

1. El tratamiento de datos personales relativos a condenas e infracciones penales, así como a procedimientos y medidas cautelares y de seguridad conexas, para fines distintos de los de prevención, investigación, detección o enjuiciamiento de infracciones penales o de ejecución de sanciones penales, solo podrá llevarse a cabo cuando se encuentre amparado en una norma de Derecho de la Unión, en esta ley orgánica o en otras normas de rango legal.

2. El registro completo de los datos referidos a condenas e infracciones penales, así como a procedimientos y medidas cautelares y de seguridad conexas a que se refiere el artículo 10 del Reglamento (UE) 2016/679, podrá realizarse conforme con lo establecido en la regulación del Sistema de registros administrativos de apoyo a la Administración de Justicia.

3. Fuera de los supuestos señalados en los apartados anteriores, los tratamientos de datos referidos a condenas e infracciones penales, así como a procedimientos y medidas cautelares y de seguridad conexas solo serán posibles cuando sean llevados a cabo por abogados y procuradores y tengan por objeto recoger la información facilitada por sus clientes para el ejercicio de sus funciones.

Artículo 10 del Reglamento (UE) 2016/679.

Tratamiento de datos personales relativos a condenas e infracciones penales

El tratamiento de datos personales relativos a condenas e infracciones penales o medidas de seguridad conexas sobre la base del artículo 6, apartado 1, sólo podrá llevarse a cabo bajo la supervisión de las autoridades públicas o cuando lo autorice el Derecho de la Unión o de los Estados miembros que establezca garantías adecuadas para los derechos y libertades de los interesados. Solo podrá llevarse un registro completo de condenas penales bajo el control de las autoridades públicas

Artículo 11 del Reglamento (UE) 2016/679. Tratamiento que no requiere identificación

1. Si los fines para los cuales un responsable trata datos personales no requieren o ya no requieren la identificación de un interesado por el responsable, este no estará obligado a mantener, obtener o tratar información adicional con vistas a identificar al interesado con la única finalidad de cumplir el presente Reglamento.

2. Cuando, en los casos a que se refiere el apartado 1 del presente artículo, el responsable sea capaz de demostrar que no está en condiciones de identificar al interesado, le informará en consecuencia, de ser posible. En tales casos no se aplicarán los artículos 15 a 20, excepto cuando el interesado, a efectos del ejercicio de sus derechos en virtud de dichos artículos, facilite información adicional que permita su identificación.

2. Derechos de las personas

En este apartado se estudiará el título III de la ley 3/2018 y se estudiarán también los artículos 15 al 22 del Reglamento (UE) 2016/679 a los que se hace referencia continuamente. Estos artículos se anexan al final del tema.

CAPÍTULO I -Transparencia e información

Artículo 11. Transparencia e información al afectado.

1. Cuando los datos personales sean obtenidos del afectado el responsable del tratamiento podrá dar cumplimiento al deber de información establecido en el artículo 13 del Reglamento (UE) 2016/679 facilitando al afectado la información básica a la que se refiere el apartado siguiente e indicándole una dirección electrónica u otro medio que permita acceder de forma sencilla e inmediata a la restante información.

2. La información básica a la que se refiere el apartado anterior deberá contener, al menos:

a) La identidad del responsable del tratamiento y de su representante, en su caso.

b) La finalidad del tratamiento.

c) La posibilidad de ejercer los derechos establecidos en los artículos 15 a 22 del Reglamento (UE) 2016/679.

Si los datos obtenidos del afectado fueran a ser tratados para la elaboración de perfiles, la información básica comprenderá asimismo esta circunstancia. En este caso, el afectado deberá ser informado de su derecho a oponerse a la adopción de decisiones individuales automatizadas que produzcan efectos jurídicos sobre él o le afecten significativamente de modo similar, cuando concurra este derecho de acuerdo con lo previsto en el artículo 22 del Reglamento (UE) 2016/679.

3. Cuando los datos personales no hubieran sido obtenidos del afectado, el responsable podrá dar cumplimiento al deber de información establecido en el artículo 14 del Reglamento (UE) 2016/679 facilitando a aquel la información básica señalada en

el apartado anterior, indicándole una dirección electrónica u otro medio que permita acceder de forma sencilla e inmediata a la restante información.

En estos supuestos, la información básica incluirá también:

a) Las categorías de datos objeto de tratamiento.

b) Las fuentes de las que procedieran los datos.

CAPÍTULO II Ejercicio de los derechos

Artículo 12. Disposiciones generales sobre ejercicio de los derechos.

1. Los derechos reconocidos en los artículos 15 a 22 del Reglamento (UE) 2016/679, podrán ejercerse directamente o por medio de representante legal o voluntario.

2. El responsable del tratamiento estará obligado a informar al afectado sobre los medios a su disposición para ejercer los derechos que le corresponden. Los medios deberán ser fácilmente accesibles para el afectado. El ejercicio del derecho no podrá ser denegado por el solo motivo de optar el afectado por otro medio.

3. El encargado podrá tramitar, por cuenta del responsable, las solicitudes de ejercicio formuladas por los afectados de sus derechos si así se estableciere en el contrato o acto jurídico que les vincule.

4. La prueba del cumplimiento del deber de responder a la solicitud de ejercicio de sus derechos formulado por el afectado recaerá sobre el responsable.

5. Cuando las leyes aplicables a determinados tratamientos establezcan un régimen especial que afecte al ejercicio de los derechos previstos en el Capítulo III del Reglamento (UE) 2016/679, se estará a lo dispuesto en aquellas.

6. En cualquier caso, los titulares de la patria potestad podrán ejercitar en nombre y representación de los menores de catorce años los derechos de acceso, rectificación,

cancelación, oposición o cualesquiera otros que pudieran corresponderles en el contexto de la presente ley orgánica.

7. Serán gratuitas las actuaciones llevadas a cabo por el responsable del tratamiento para atender las solicitudes de ejercicio de estos derechos, sin perjuicio de lo dispuesto en los artículos 12.5 y 15.3 del Reglamento (UE) 2016/679 y en los apartados 3 y 4 del artículo 13 de esta ley orgánica.

Artículo 13. Derecho de acceso.

1. El derecho de acceso del afectado se ejercitará de acuerdo con lo establecido en el artículo 15 del Reglamento (UE) 2016/679.

Cuando el responsable trate una gran cantidad de datos relativos al afectado y este ejercite su derecho de acceso sin especificar si se refiere a todos o a una parte de los datos, el responsable podrá solicitarle, antes de facilitar la información, que el afectado especifique los datos o actividades de tratamiento a los que se refiere la solicitud.

2. El derecho de acceso se entenderá otorgado si el responsable del tratamiento facilitara al afectado un sistema de acceso remoto, directo y seguro a los datos personales que garantice, de modo permanente, el acceso a su totalidad. A tales efectos, la comunicación por el responsable al afectado del modo en que este podrá acceder a dicho sistema bastará para tener por atendida la solicitud de ejercicio del derecho.

No obstante, el interesado podrá solicitar del responsable la información referida a los extremos previstos en el artículo 15.1 del Reglamento (UE) 2016/679 que no se incluyese en el sistema de acceso remoto.

3. A los efectos establecidos en el artículo 12.5 del Reglamento (UE) 2016/679 se podrá considerar repetitivo el ejercicio del derecho de acceso en más de una ocasión durante el plazo de seis meses, a menos que exista causa legítima para ello.

4. Cuando el afectado elija un medio distinto al que se le ofrece que suponga un coste desproporcionado, la solicitud será considerada excesiva, por lo que dicho afectado asumirá el exceso de costes que su elección comporte. En este caso, solo será

exigible al responsable del tratamiento la satisfacción del derecho de acceso sin dilaciones indebidas.

Artículo 14. Derecho de rectificación.

Al ejercer el derecho de rectificación reconocido en el artículo 16 del Reglamento (UE) 2016/679, el afectado deberá indicar en su solicitud a qué datos se refiere y la corrección que haya de realizarse. Deberá acompañar, cuando sea preciso, la documentación justificativa de la inexactitud o carácter incompleto de los datos objeto de tratamiento.

Artículo 15. Derecho de supresión.

1. El derecho de supresión se ejercerá de acuerdo con lo establecido en el artículo 17 del Reglamento (UE) 2016/679.

2. Cuando la supresión derive del ejercicio del derecho de oposición con arreglo al artículo 21.2 del Reglamento (UE) 2016/679, el responsable podrá conservar los datos identificativos del afectado necesarios con el fin de impedir tratamientos futuros para fines de mercadotecnia directa.

Artículo 16. Derecho a la limitación del tratamiento.

1. El derecho a la limitación del tratamiento se ejercerá de acuerdo con lo establecido en el artículo 18 del Reglamento (UE) 2016/679.

2. El hecho de que el tratamiento de los datos personales esté limitado debe constar claramente en los sistemas de información del responsable.

Artículo 17. Derecho a la portabilidad.

El derecho a la portabilidad se ejercerá de acuerdo con lo establecido en el artículo 20 del Reglamento (UE) 2016/679.

Artículo 18. Derecho de oposición.

El derecho de oposición, así como los derechos relacionados con las decisiones individuales automatizadas, incluida la realización de perfiles, se ejercerán de acuerdo con lo establecido, respectivamente, en los artículos 21 y 22 del Reglamento (UE) 2016/679.

Artículos 15 al 22 del Reglamento (UE) 2016/679

Artículo 15

Derecho de acceso del interesado

1. El interesado tendrá derecho a obtener del responsable del tratamiento confirmación de si se están tratando o no datos personales que le conciernen y, en tal caso, derecho de acceso a los datos personales y a la siguiente información:

a)los fines del tratamiento;

b)las categorías de datos personales de que se trate;

c)los destinatarios o las categorías de destinatarios a los que se comunicaron o serán comunicados los datos personales, en particular destinatarios en terceros u organizaciones internacionales;

d)de ser posible, el plazo previsto de conservación de los datos personales o, de no ser posible, los criterios utilizados para determinar este plazo;

e)la existencia del derecho a solicitar del responsable la rectificación o supresión de datos personales o la limitación del tratamiento de datos personales relativos al interesado, o a oponerse a dicho tratamiento;

f)el derecho a presentar una reclamación ante una autoridad de control;

g)cuando los datos personales no se hayan obtenido del interesado, cualquier información disponible sobre su origen;

h)la existencia de decisiones automatizadas, incluida la elaboración de perfiles, a que se refiere el artículo 22, apartados 1 y 4, y, al menos en tales casos, información significativa sobre la lógica aplicada, así como la importancia y las consecuencias previstas de dicho tratamiento para el interesado.

2. Cuando se transfieran datos personales a un tercer país o a una organización internacional, el interesado tendrá derecho a ser informado de las garantías adecuadas en virtud del artículo 46 relativas a la transferencia.

3. El responsable del tratamiento facilitará una copia de los datos personales objeto de tratamiento. El responsable podrá percibir por cualquier otra copia solicitada por el interesado un canon razonable basado en los costes administrativos. Cuando el interesado presente la solicitud por medios electrónicos, y a menos que este solicite que se facilite de otro modo, la información se facilitará en un formato electrónico de uso común.

4. El derecho a obtener copia mencionado en el apartado 3 no afectará negativamente a los derechos y libertades de otros.

Sección 3

Rectificación y supresión

Artículo 16

Derecho de rectificación

El interesado tendrá derecho a obtener sin dilación indebida del responsable del tratamiento la rectificación de los datos personales inexactos que le conciernan. Teniendo en cuenta los fines del tratamiento, el interesado tendrá derecho a que se completen los datos personales que sean incompletos, inclusive mediante una declaración adicional.

Artículo 17

Derecho de supresión («el derecho al olvido»)

1. El interesado tendrá derecho a obtener sin dilación indebida del responsable del tratamiento la supresión de los datos personales que le conciernan, el cual estará obligado a suprimir sin dilación indebida los datos personales cuando concurra alguna de las circunstancias siguientes:

a)los datos personales ya no sean necesarios en relación con los fines para los que fueron recogidos o tratados de otro modo;

b)el interesado retire el consentimiento en que se basa el tratamiento de conformidad con el artículo 6, apartado 1, letra a), o el artículo 9, apartado 2, letra a), y este no se base en otro fundamento jurídico;

c)el interesado se oponga al tratamiento con arreglo al artículo 21, apartado 1, y no prevalezcan otros motivos legítimos para el tratamiento, o el interesado se oponga al tratamiento con arreglo al artículo 21, apartado 2;

d)los datos personales hayan sido tratados ilícitamente;

e)los datos personales deban suprimirse para el cumplimiento de una obligación legal establecida en el Derecho de la Unión o de los Estados miembros que se aplique al responsable del tratamiento;

f) los datos personales se hayan obtenido en relación con la oferta de servicios de la sociedad de la información mencionados en el artículo 8, apartado 1.

2. Cuando haya hecho públicos los datos personales y esté obligado, en virtud de lo dispuesto en el apartado 1, a suprimir dichos datos, el responsable del tratamiento, teniendo en cuenta la tecnología disponible y el coste de su aplicación, adoptará medidas razonables, incluidas medidas técnicas, con miras a informar a los responsables que estén tratando los datos personales de la solicitud del interesado de supresión de cualquier enlace a esos datos personales, o cualquier copia o réplica de los mismos.

3. Los apartados 1 y 2 no se aplicarán cuando el tratamiento sea necesario:

a)para ejercer el derecho a la libertad de expresión e información;

b)para el cumplimiento de una obligación legal que requiera el tratamiento de datos impuesta por el Derecho de la Unión o de los Estados miembros que se aplique al responsable del tratamiento, o para el cumplimiento de una misión realizada en interés público o en el ejercicio de poderes públicos conferidos al responsable;

c)por razones de interés público en el ámbito de la salud pública de conformidad con el artículo 9, apartado 2, letras h) e i), y apartado 3;

d)con fines de archivo en interés público, fines de investigación científica o histórica o fines estadísticos, de conformidad con el artículo 89, apartado 1, en la medida en que el derecho indicado en el apartado 1 pudiera hacer imposible u obstaculizar gravemente el logro de los objetivos de dicho tratamiento, o

e) para la formulación, el ejercicio o la defensa de reclamaciones.

Artículo 18

Derecho a la limitación del tratamiento

1. El interesado tendrá derecho a obtener del responsable del tratamiento la limitación del tratamiento de los datos cuando se cumpla alguna de las condiciones siguientes:

a)el interesado impugne la exactitud de los datos personales, durante un plazo que permita al responsable verificar la exactitud de los mismos;

b)el tratamiento sea ilícito y el interesado se oponga a la supresión de los datos personales y solicite en su lugar la limitación de su uso;

c)el responsable ya no necesite los datos personales para los fines del tratamiento, pero el interesado los necesite para la formulación, el ejercicio o la defensa de reclamaciones;

d) el interesado se haya opuesto al tratamiento en virtud del artículo 21, apartado 1, mientras se verifica si los motivos legítimos del responsable prevalecen sobre los del interesado.

2. Cuando el tratamiento de datos personales se haya limitado en virtud del apartado 1, dichos datos solo podrán ser objeto de tratamiento, con excepción de su conservación, con el consentimiento del interesado o para la formulación, el ejercicio o la defensa de reclamaciones, o con miras a la protección de los derechos de otra persona física o jurídica o por razones de interés público importante de la Unión o de un determinado Estado miembro.

3. Todo interesado que haya obtenido la limitación del tratamiento con arreglo al apartado 1 será informado por el responsable antes del levantamiento de dicha limitación.

Artículo 19

Obligación de notificación relativa a la rectificación o supresión de datos personales o la limitación del tratamiento

El responsable del tratamiento comunicará cualquier rectificación o supresión de datos personales o limitación del tratamiento efectuada con arreglo al artículo 16, al artículo 17, apartado 1, y al artículo 18 a cada uno de los destinatarios a los que se hayan comunicado los datos personales, salvo que sea imposible o exija un esfuerzo desproporcionado. El responsable informará al interesado acerca de dichos destinatarios, si este así lo solicita.

Artículo 20

Derecho a la portabilidad de los datos

1. El interesado tendrá derecho a recibir los datos personales que le incumban, que haya facilitado a un responsable del tratamiento, en un formato estructurado, de uso común y lectura mecánica, y a transmitirlos a otro responsable del tratamiento sin que lo impida el responsable al que se los hubiera facilitado, cuando:

a)el tratamiento esté basado en el consentimiento con arreglo al artículo 6, apartado 1, letra a), o el artículo 9, apartado 2, letra a), o en un contrato con arreglo al artículo 6, apartado 1, letra b), y

b) el tratamiento se efectúe por medios automatizados.

2. Al ejercer su derecho a la portabilidad de los datos de acuerdo con el apartado 1, el interesado tendrá derecho a que los datos personales se transmitan directamente de responsable a responsable cuando sea técnicamente posible.

3. El ejercicio del derecho mencionado en el apartado 1 del presente artículo se entenderá sin perjuicio del artículo 17. Tal derecho no se aplicará al tratamiento que sea necesario para el cumplimiento de una misión realizada en interés público o en el ejercicio de poderes públicos conferidos al responsable del tratamiento.

4. El derecho mencionado en el apartado 1 no afectará negativamente a los derechos y libertades de otros.

Sección 4

Derecho de oposición y decisiones individuales automatizadas

Artículo 21

Derecho de oposición

1. El interesado tendrá derecho a oponerse en cualquier momento, por motivos relacionados con su situación particular, a que datos personales que le conciernan sean objeto de un tratamiento basado en lo dispuesto en el artículo 6, apartado 1, letras e) o f), incluida la elaboración de perfiles sobre la base de dichas disposiciones. El responsable del tratamiento dejará de tratar los datos personales, salvo que acredite motivos legítimos imperiosos para el tratamiento que prevalezcan sobre los intereses, los derechos y las libertades del interesado, o para la formulación, el ejercicio o la defensa de reclamaciones.

2. Cuando el tratamiento de datos personales tenga por objeto la mercadotecnia directa, el interesado tendrá derecho a oponerse en todo momento al tratamiento de los datos personales que le conciernan, incluida la elaboración de perfiles en la medida en que esté relacionada con la citada mercadotecnia.

3. Cuando el interesado se oponga al tratamiento con fines de mercadotecnia directa, los datos personales dejarán de ser tratados para dichos fines.

4. A más tardar en el momento de la primera comunicación con el interesado, el derecho indicado en los apartados 1 y 2 será mencionado explícitamente al interesado y será presentado claramente y al margen de cualquier otra información.

5. En el contexto de la utilización de servicios de la sociedad de la información, y no obstante lo dispuesto en la Directiva 2002/58/CE, el interesado podrá ejercer su derecho a oponerse por medios automatizados que apliquen especificaciones técnicas.

6. Cuando los datos personales se traten con fines de investigación científica o histórica o fines estadísticos de conformidad con el artículo 89, apartado 1, el interesado tendrá derecho, por motivos relacionados con su situación particular, a oponerse al tratamiento de datos personales que le conciernan, salvo que sea necesario para el cumplimiento de una misión realizada por razones de interés público.

Artículo 22

Decisiones individuales automatizadas, incluida la elaboración de perfiles

1. Todo interesado tendrá derecho a no ser objeto de una decisión basada únicamente en el tratamiento automatizado, incluida la elaboración de perfiles, que produzca efectos jurídicos en él o le afecte significativamente de modo similar.

2. El apartado 1 no se aplicará si la decisión:

a)es necesaria para la celebración o la ejecución de un contrato entre el interesado y un responsable del tratamiento;

b)está autorizada por el Derecho de la Unión o de los Estados miembros que se aplique al responsable del tratamiento y que establezca asimismo medidas adecuadas para salvaguardar los derechos y libertades y los intereses legítimos del interesado, o

c) se basa en el consentimiento explícito del interesado.

3. En los casos a que se refiere el apartado 2, letras a) y c), el responsable del tratamiento adoptará las medidas adecuadas para salvaguardar los derechos y libertades y los intereses legítimos del interesado, como mínimo el derecho a obtener

intervención humana por parte del responsable, a expresar su punto de vista y a impugnar la decisión.

4. Las decisiones a que se refiere el apartado 2 no se basarán en las categorías especiales de datos personales contempladas en el artículo 9, apartado 1, salvo que se aplique el artículo 9, apartado 2, letra a) o g), y se hayan tomado medidas adecuadas para salvaguardar los derechos y libertades y los intereses legítimos del interesado.

TEMA 5 - LEY 16/2023, DE 21 DE DICIEMBRE, DE LA AUTORIDAD VASCA DE PROTECCIÓN DE DATOS

Disposiciones generales

Artículo 1. Objeto.

1. La presente ley tiene por objeto regular el control y supervisión de los tratamientos de datos de los que sean responsables los sujetos incluidos en su ámbito de aplicación.

2. Asimismo, la presente ley tiene por objeto regular el régimen jurídico de la Autoridad Vasca de Protección de Datos.

Artículo 2. Ámbito de aplicación.

1. La presente ley será de aplicación a todos los tratamientos de datos personales de los que sean responsables:

a) La Administración general de la Comunidad Autónoma del País Vasco, las administraciones forales de los territorios históricos y las administraciones locales del ámbito territorial de la Comunidad Autónoma del País Vasco, así como sus correspondientes administraciones institucionales y los entes integrantes de su respectivo sector público.

b) Los entes integrantes del sector público previstos en los apartados 3 y 4 del artículo 4 de la Ley 3/2022, de 12 de mayo, del Sector Público Vasco.

c) El Parlamento Vasco.

d) Las juntas generales de los territorios históricos.

e) El Tribunal Vasco de Cuentas Públicas.

f) El Ararteko.

g) Las entidades creadas por ley del Parlamento Vasco y las autoridades administrativas independientes.

h) Los grupos parlamentarios del Parlamento Vasco, los grupos junteros de las juntas generales de los territorios históricos y los grupos municipales de los ayuntamientos.

i) Las corporaciones de derecho público, representativas de intereses económicos y profesionales, cuyo ámbito territorial no exceda de la Comunidad Autónoma del País Vasco, así como las delegaciones de dichas corporaciones que, actuando con plena autonomía orgánica, funcional y económica para la realización de los fines, tuviesen un ámbito territorial que no excediera de dicha comunidad autónoma.

j) La Universidad del País Vasco (UPV/EHU) y las demás universidades integrantes del Sistema Universitario Vasco, así como los entes de ellas dependientes.

k) Consejo de Relaciones Laborales y Consejo Económico y Social Vasco.

l) Las personas físicas o jurídicas, si el tratamiento se lleva a cabo para el ejercicio de funciones públicas en materias que sean competencia de las administraciones públicas enumeradas en la letra a).

m) Las entidades de derecho privado que prestan servicios públicos mediante cualquier forma de gestión directa o indirecta, en lo que respecta a los tratamientos cuya finalidad se encuentre vinculada a la prestación de dichos servicios.

2. Estarán igualmente sometidos a lo dispuesto en la presente ley las personas físicas o jurídicas, públicas o privadas que, como encargados del tratamiento, presten servicios a los responsables a los que se refieren el apartado 1 de este artículo.

3. La presente ley no se aplicará a:

a) Los tratamientos de datos de personas fallecidas, sin perjuicio de lo establecido en el artículo 3 de la Ley Orgánica 3/2018, de 5 de diciembre, y en el artículo 3 de la Ley Orgánica 7/2021, de 26 de mayo.

b) Los tratamientos sometidos a la normativa sobre protección de materias clasificadas.

Organización y Régimen Jurídico

Artículo 3. Naturaleza y régimen jurídico.

1. La Autoridad Vasca de Protección de Datos es una autoridad administrativa independiente, con personalidad jurídica propia y plena capacidad pública y privada, que actúa con plena independencia de las administraciones públicas en el ejercicio de sus funciones.

La Autoridad Vasca de Protección de Datos se relaciona con el Gobierno Vasco a través del departamento que determine el lehendakari o la lehendakari en el decreto de áreas.

2. La Autoridad Vasca de Protección de Datos tiene la condición de autoridad de control independiente a los efectos de lo dispuesto en el capítulo VI del Reglamento (UE) 2016/679 y en el capítulo VI de la Ley Orgánica 7/2021, de 26 de mayo.

3. Los procedimientos tramitados por la Autoridad Vasca de Protección de Datos en el ejercicio de sus potestades de supervisión y control se someterán a la presente ley y a su normativa de desarrollo y, supletoriamente, cuando dichos procedimientos

revistan carácter sancionador, a lo establecido en la normativa reguladora de la potestad sancionadora de las administraciones públicas de la Comunidad Autónoma del País Vasco.

4. La representación y defensa en juicio de la Autoridad Vasca de Protección de Datos estará a cargo del Servicio Jurídico Central del Gobierno Vasco, conforme a lo dispuesto en sus normas reguladoras, siempre que no existan intereses contrapuestos con las administraciones u organismos públicos cuya representación legal o convencional ostente el Servicio Jurídico Central del Gobierno Vasco.

5. Corresponde al Gobierno Vasco aprobar el Estatuto de la Autoridad Vasca de Protección de Datos, así como dictar cuantas disposiciones reglamentarias sean precisas para el desarrollo de la presente ley.

Artículo 4. Régimen económico y presupuestario.

1. La Autoridad Vasca de Protección de Datos elaborará y aprobará con carácter anual el correspondiente anteproyecto de presupuesto, y lo remitirá al Gobierno Vasco para que sea integrado, con la debida independencia, en los presupuestos generales de la Comunidad Autónoma, de acuerdo con la legislación reguladora del régimen presupuestario de la Comunidad Autónoma del País Vasco. Estará sometida a dicha legislación en lo relativo al régimen de modificación, ejecución y liquidación de su presupuesto, atendiendo a estos efectos a la naturaleza de la Autoridad.

2. La Autoridad Vasca de Protección de Datos contará con recursos suficientes para el desempeño de sus funciones y ejercicio de sus potestades. Dichos recursos procederán de:

a) Las asignaciones que se establezcan con cargo a los presupuestos generales de la Comunidad Autónoma.

b) Las subvenciones y aportaciones que se concedan a su favor.

c) Los bienes y valores que constituyan su patrimonio, así como los productos y rentas del mismo.

d) Los ingresos, ordinarios y extraordinarios, derivados del ejercicio de sus actividades, incluidos los derivados del ejercicio de las potestades establecidas en el artículo 58 del Reglamento (UE) 2016/679, y en el artículo 50 de la Ley Orgánica 7/2021, de 26 de mayo.

e) Cualesquiera otros que legalmente le pudieran ser atribuidos.

3. Los ingresos procedentes o derivados del ejercicio de las actividades y potestades que la presente ley atribuye a la Autoridad Vasca de Protección de Datos se destinarán por esta a la dotación de sus reservas.

4. La Autoridad Vasca de Protección de Datos estará sometida al control económico-financiero y de gestión de la Comunidad Autónoma del País Vasco, así como a la fiscalización del Tribunal Vasco de Cuentas Públicas.

Artículo 5. Régimen de personal.

1. El personal al servicio de la Autoridad Vasca de Protección de Datos será funcionario, y se regirá por la legislación reguladora de la función pública vasca.

2. La relación de puestos de trabajo de la Autoridad Vasca de Protección de Datos será aprobada por resolución de su presidencia y entrará en vigor el día de su publicación en el «Boletín Oficial del País Vasco».

3. Corresponde a la Autoridad Vasca de Protección de Datos determinar el régimen de acceso a sus puestos de trabajo, los requisitos y las características de las pruebas de selección, así como la convocatoria, gestión y resolución de los procedimientos de provisión de puestos de trabajo y promoción profesional.

4. El personal de la Autoridad Vasca de Protección de Datos estará obligado a guardar secreto sobre las informaciones que conozca en el ejercicio de sus funciones, incluso después de haber cesado en estas.

Artículo 6. Funciones y potestades.

La Autoridad Vasca de Protección de Datos ejercerá las funciones establecidas y las potestades previstas, respectivamente, en los artículos 57 y 58 del Reglamento (UE) 2016/679, en los artículos 49 y 50 de la Ley Orgánica 7/2021, de 26 de mayo, así como las previstas en esta ley.

Asimismo, ejercerá cuantas competencias le sean legalmente atribuidas.

Artículo 7. Transparencia.

1. Además de cumplir las exigencias establecidas en la normativa aplicable en materia de transparencia y acceso a la información pública, la Autoridad Vasca de Protección de Datos hará públicas a través de su página web las resoluciones de su presidencia que pongan término a los procedimientos relacionados con la vulneración de las disposiciones de protección de datos o con la atención de los derechos establecidos en los artículos 15 a 22 del Reglamento (UE) 2016/679, así como aquellas por las que se adopten cláusulas contractuales tipo para las transferencias internacionales de datos, se autoricen transferencias internacionales de datos, o se acrediten entidades de certificación.

2. También hará públicas a través de su página web las resoluciones de su presidencia que pongan término a los procedimientos relacionados con la vulneración de las disposiciones de protección de datos, o con la atención de los derechos establecidos en los artículos 21, 22 y 23 de la Ley Orgánica 7/2021, de 26 de mayo.

Cuando las resoluciones a las que se refiere el párrafo anterior traigan su causa de lo establecido en un dictamen del Comité Europeo de Protección de Datos, este será objeto de publicación junto con la resolución adoptada.

3. Además, la Autoridad Vasca de Protección de Datos hará públicas a través de su página web:

a) Las directrices generales que se adopten como consecuencia de la realización de planes de auditoría.

b) Los informes preceptivos a disposiciones de carácter general evacuados conforme al apartado 4 del artículo 36 del Reglamento (UE) 2016/679.

c) Los dictámenes por los que se dé respuesta a consultas que le hayan sido planteadas, en la medida en que supongan una interpretación de las normas de protección de datos que no haya sido previamente objeto de publicación.

d) Los códigos de conducta aprobados por la Autoridad.

e) Las restantes actuaciones que hayan de hacerse públicas conforme a la normativa de protección de datos personales.

4. La difusión a la que se refieren los apartados anteriores se llevará a cabo previa disociación de los datos de carácter personal y respetando los límites establecidos en la legislación aplicable en materia de transparencia y acceso a la información pública.

Órganos de la autoridad Vasca de Protección de datos

Artículo 8. Presidencia de la Autoridad Vasca de Protección de Datos.

1. La presidencia de la Autoridad Vasca de Protección de Datos la dirige, ostenta su representación y dicta sus resoluciones, circulares y directrices.

Los actos de la autoridad vasca que produzcan efectos jurídicos sobre terceros serán dictados por su presidencia.

2. La presidencia de la Autoridad Vasca de Protección de Datos ejercerá sus funciones con plena independencia y objetividad, y no estará sujeta a instrucción alguna en el desempeño de aquellas.

3. La presidencia de la Autoridad Vasca de Protección de Datos será nombrada por decreto del Gobierno Vasco por un período de cinco años, pudiendo ser renovada por un único período de igual duración.

A tal efecto, el Gobierno Vasco propondrá al Parlamento Vasco la persona que considere idónea para presidir la Autoridad Vasca de Protección de Datos. Dicha persona poseerá la titulación, la experiencia y las aptitudes, en particular en el ámbito de la protección de datos personales, necesarias para el cumplimiento de sus funciones y el ejercicio de sus poderes.

4. Recibida la propuesta por el Parlamento Vasco, se someterá a la comisión competente, que deberá aprobarla por mayoría absoluta. En caso de no obtenerse dicha mayoría se entenderá decaída la propuesta, y se devolverá al Gobierno Vasco.

5. La presidencia de la Autoridad Vasca de Protección de Datos solo cesará antes de la expiración de su mandato por alguna de las siguientes causas:

a) A petición propia.

b) Por condena firme por delito doloso.

c) Por incumplimiento grave de sus obligaciones.

d) Por incapacidad sobrevenida para el ejercicio de su función.

e) Por incompatibilidad.

En los supuestos previstos en las letras c), d) y e) será necesaria la ratificación de la separación por mayoría absoluta de la Comisión de Instituciones, Gobernanza Pública y Seguridad del Parlamento Vasco.

6. La presidencia de la Autoridad Vasca de Protección de Datos tendrá la consideración de alto cargo, asimilado al de viceconsejero o viceconsejera. Si con anterioridad a su nombramiento estuviera ocupando una plaza como funcionaria o funcionario público, quedará en situación de servicios especiales.

En todo caso, le será de aplicación lo dispuesto en la Ley 1/2014, de 26 de junio, Reguladora del Código de Conducta y de los Conflictos de Intereses de los Cargos Públicos y su normativa de desarrollo.

7. Los actos y disposiciones dictados por la presidencia de la Autoridad Vasca de Protección de Datos ponen fin a la vía administrativa, siendo recurribles, directamente, ante la jurisdicción contencioso-administrativa.

8. La presidencia de la Autoridad Vasca de Protección de Datos, de conformidad con lo dispuesto en el artículo 59 del Reglamento General de Protección de Datos, elaborará un informe anual de sus actividades, que será comunicado al Parlamento Vasco, al Gobierno Vasco y a las demás autoridades de protección de datos del Estado. Este informe será publicado en su página web.

Artículo 9. El Consejo Consultivo de la Autoridad Vasca de Protección de Datos.

1. La presidencia de la Autoridad Vasca de Protección de Datos estará asesorada por un consejo consultivo compuesto por los siguientes miembros:

a) Una persona representante del Parlamento Vasco, designada por este.

b) Una persona representante de la Administración general de la Comunidad Autónoma del País Vasco, designada por el Gobierno Vasco.

c) Una persona representante de cada uno de los territorios históricos vascos, designada por estos.

d) Una persona representante de las entidades locales del ámbito territorial de la Comunidad Autónoma del País Vasco, designada por la Asociación de Municipios Vascos.

e) Una persona representante de las personas consumidoras y usuarias, designada por Kontsumobide-Instituto Vasco de Consumo.

f) Dos personas expertas, una en tecnologías de la información y otra en el ámbito del Derecho, con conocimientos acreditados en el Derecho y la práctica en materia de protección de datos, designadas de forma rotatoria por las universidades del Sistema Universitario Vasco.

g) Una persona experta designada por Cyberzaintza, Agencia Vasca de Ciberseguridad.

2. Se procurará que la composición del consejo consultivo tenga una representación equilibrada entre mujeres y hombres, con capacitación, competencia y preparación adecuada. A los efectos, se considera representación equilibrada cuando ambos sexos estén representados al menos al 40 %.

3. El consejo consultivo se reunirá cuando así lo disponga la presidencia de la Autoridad Vasca de Protección de Datos y, en todo caso, una vez al semestre.

4. Los acuerdos adoptados por el consejo consultivo no tendrán en ningún caso carácter vinculante. No obstante, será preceptiva la emisión de informe del consejo consultivo previo a la aprobación de circulares interpretativas de la ley y normativa de desarrollo que, en el ejercicio de la potestad normativa a la que alude el artículo 15 de esta ley, tiene atribuida la presidencia, sin perjuicio de que, igualmente, dichos informes carezcan de carácter vinculante.

5. En lo no previsto en este artículo, el régimen, organización, competencias y funcionamiento del consejo consultivo se regulará por el Estatuto de la Autoridad Vasca de Protección de Datos.

Potestad de Investigación

Artículo 10. Ámbito de la potestad de investigación.

1. La Autoridad Vasca de Protección de Datos podrá, en ejercicio de sus potestades de investigación, realizar inspecciones periódicas o circunstanciales, de oficio o a instancia de las personas afectadas, de cualquiera de los tratamientos sometidos al ámbito de aplicación de esta ley.

2. Asimismo, podrá desarrollar las citadas funciones con ocasión de la realización de un plan de auditoría, en los términos establecidos en el artículo 14 de la presente ley.

Artículo 11. Personal competente para realizar la actividad de investigación.

1. La actividad de investigación se llevará a cabo por el personal inspector de la Autoridad Vasca de Protección de Datos.

2. No obstante, la presidencia de la Autoridad Vasca de Protección de Datos podrá habilitar expresamente a otro personal funcionario público para la realización de actividades de investigación. La habilitación indicará las actividades concretas de investigación a las que la misma se circunscribe.

3. En los supuestos de actuaciones conjuntas de investigación conforme a lo dispuesto en el artículo 62 del Reglamento (UE) 2016/679, el personal de las autoridades de control de otros estados miembros de Unión Europea que colabore con la Autoridad Vasca de Protección de Datos ejercerá sus facultades con arreglo a lo previsto en la presente ley. Dicho personal actuará en presencia del personal de la Autoridad Vasca de Protección de Datos y bajo su orientación y dirección.

4. El personal funcionario que desarrolle actividades de investigación tendrá a todos los efectos la condición de agente de la Autoridad Vasca de Protección de Datos en el ejercicio de sus funciones.

Artículo 12. Alcance de la actividad de investigación.

1. Quienes desarrollen la actividad de investigación podrán recabar las informaciones precisas para el cumplimiento de sus funciones. En particular, podrán:

a) Acceder a los locales en que se encuentren los sistemas de información o se lleven materialmente a cabo los tratamientos de datos.

b) Examinar los soportes de información que contengan los datos personales y obtener copia de los datos sometidos a tratamiento.

c) Examinar, en el lugar en que se encuentren, los sistemas de información que traten datos personales, incluyendo los equipos físicos y lógicos en que se lleve a cabo el tratamiento.

d) Requerir el envío de los programas y aplicaciones o de la documentación pertinente, a fin de analizar el tratamiento del que sean objeto los datos, y obtener copia de ellos.

e) Requerir la ejecución de los programas, aplicaciones o procedimientos de gestión y soporte del tratamiento que se encuentren sujetos a investigación.

f) Realizar auditorías de los sistemas de información, sistemas de decisión individual automatizada, sistemas de inteligencia artificial y sistemas algorítmicos, y de dispositivos, equipos o programas que faciliten el tratamiento de los datos, a fin de determinar su conformidad o no con la legislación vigente.

g) Requerir la exhibición o remisión de cualquier otra información que resulte precisa para el ejercicio de las funciones inspectoras.

h) Revisar las medidas técnicas y organizativas adoptadas en relación con los tratamientos.

2. Cuando fuese necesario el acceso por el personal que desarrolla la actividad de investigación al domicilio, constitucionalmente protegido, de la persona inspeccionada, será preciso contar con su consentimiento o haber obtenido la correspondiente autorización judicial, respetando su inviolabilidad.

Artículo 13. Deber de colaboración.

1. Las administraciones públicas, incluidas las haciendas forales, así como las personas físicas o jurídicas, estén o no sometidos sus tratamientos a lo dispuesto en la presente ley, estarán obligados a proporcionar a la Autoridad Vasca de Protección de Datos los datos, informes, antecedentes y justificantes que fueren necesarios para llevar a cabo la actividad de investigación en el ámbito de sus competencias. Cuando la información contenga datos personales, la comunicación de dichos datos estará amparada por lo dispuesto en el artículo 6.1.c) del Reglamento (UE) 2016/679.

2. La Autoridad Vasca de Protección de Datos tendrá, en el ámbito de sus competencias, las facultades previstas en los apartados 2 y 3 del artículo 52 de la Ley Orgánica 3/2018, de 5 de diciembre.

Artículo 14. Planes de auditoría.

1. La presidencia de la Autoridad Vasca de Protección de Datos podrá acordar la realización de planes de auditoría, referidos bien a un determinado ámbito de responsables o encargados del tratamiento sometidos a la aplicación de la presente ley, bien a un determinado tipo de actividad de tratamiento.

2. Los planes de auditoría preventiva tendrán por objeto el análisis del cumplimiento de las disposiciones del Reglamento (UE) 2016/679 y la restante normativa en materia de protección de datos personales que resulte aplicable.

3. Como resultado de los planes de auditoría, la presidencia de la Autoridad Vasca de Protección de Datos deberá dictar las directrices que resulten precisas para asegurar el pleno cumplimiento de las normas de protección de datos. Dichas directrices podrán ir dirigidas a la totalidad de los sujetos inspeccionados, o a un responsable o encargado del tratamiento concreto.

Las directrices serán en todo caso de obligado cumplimiento.

TEMA 6 LEY 39/2015, DE PROCEDIMIENTO ADMINISTRATIVO COMÚN DE LAS ADMINISTRACIONES PÚBLICAS

La Administración pública pone en contacto directo a la ciudadanía con el poder político, satisfaciendo los intereses y derechos públicos. La administración pública es un concepto de límites imprecisos: abarca desde el sistema educativo hasta el sanitario, pasando por las policías y cuerpos y fuerzas de seguridad y cualquier órgano al servicio del estado.

La administración, mediante el personal al servicio de ésta, ejercita su poder de imponer su voluntad sobre los ciudadanos mediante actos administrativos.

En este tema, se detalla lo que la ley indica respecto a los derechos que tienen los ciudadanos en las relaciones que tengan con la administración pública. La ley que regula esto es la Ley 39/2015 de 1 de octubre, del Procedimiento Administrativo Común de las Administraciones Públicas.

1. Normas generales de actuación

Artículo 13. Derechos de las personas en sus relaciones con las Administraciones Públicas.

Quienes de conformidad con el artículo 3, tienen capacidad de obrar ante las Administraciones Públicas, son titulares, en sus relaciones con ellas, de los siguientes derechos:

a) A comunicarse con las Administraciones Públicas a través de un Punto de Acceso General electrónico de la Administración.

b) A ser asistidos en el uso de medios electrónicos en sus relaciones con las Administraciones Públicas.

c) A utilizar las lenguas oficiales en el territorio de su Comunidad Autónoma, de acuerdo con lo previsto en esta Ley y en el resto del ordenamiento jurídico.

d) Al acceso a la información pública, archivos y registros, de acuerdo con lo previsto en la Ley 19/2013, de 9 de diciembre, de transparencia, acceso a la información pública y buen gobierno y el resto del Ordenamiento Jurídico.

e) A ser tratados con respeto y deferencia por las autoridades y empleados públicos, que habrán de facilitarles el ejercicio de sus derechos y el cumplimiento de sus obligaciones.

f) A exigir las responsabilidades de las Administraciones Públicas y autoridades, cuando así corresponda legalmente.

g) A la obtención y utilización de los medios de identificación y firma electrónica contemplados en esta Ley.

h) A la protección de datos de carácter personal, y en particular a la seguridad y confidencialidad de los datos que figuren en los ficheros, sistemas y aplicaciones de las Administraciones Públicas.

i) Cualesquiera otros que les reconozcan la Constitución y las leyes.

Estos derechos se entienden sin perjuicio de los reconocidos en el artículo 53 referidos a los interesados en el procedimiento administrativo.

Artículo 14. Derecho y obligación de relacionarse electrónicamente con las Administraciones Públicas.

1. Las personas físicas podrán elegir en todo momento si se comunican con las Administraciones Públicas para el ejercicio de sus derechos y obligaciones a través de medios electrónicos o no, salvo que estén obligadas a relacionarse a través de medios electrónicos con las Administraciones Públicas. El medio elegido por la persona para comunicarse con las Administraciones Públicas podrá ser modificado por aquella en cualquier momento.

2. En todo caso, estarán obligados a relacionarse a través de medios electrónicos con las Administraciones Públicas para la realización de cualquier trámite de un procedimiento administrativo, al menos, los siguientes sujetos:

a) Las personas jurídicas.

b) Las entidades sin personalidad jurídica.

c) Quienes ejerzan una actividad profesional para la que se requiera colegiación obligatoria, para los trámites y actuaciones que realicen con las Administraciones

Públicas en ejercicio de dicha actividad profesional. En todo caso, dentro de este colectivo se entenderán incluidos los notarios y registradores de la propiedad y mercantiles.

d) Quienes representen a un interesado que esté obligado a relacionarse electrónicamente con la Administración.

e) Los empleados de las Administraciones Públicas para los trámites y actuaciones que realicen con ellas por razón de su condición de empleado público, en la forma en que se determine reglamentariamente por cada Administración.

3. Reglamentariamente, las Administraciones podrán establecer la obligación de relacionarse con ellas a través de medios electrónicos para determinados procedimientos y para ciertos colectivos de personas físicas que por razón de su capacidad económica, técnica, dedicación profesional u otros motivos quede acreditado que tienen acceso y disponibilidad de los medios electrónicos necesarios.

Artículo 15. Lengua de los procedimientos.

1. La lengua de los procedimientos tramitados por la Administración General del Estado será el castellano. No obstante lo anterior, los interesados que se dirijan a los órganos de la Administración General del Estado con sede en el territorio de una Comunidad Autónoma podrán utilizar también la lengua que sea cooficial en ella.

En este caso, el procedimiento se tramitará en la lengua elegida por el interesado. Si concurrieran varios interesados en el procedimiento, y existiera discrepancia en cuanto a la lengua, el procedimiento se tramitará en castellano, si bien los documentos o testimonios que requieran los interesados se expedirán en la lengua elegida por los mismos.

2. En los procedimientos tramitados por las Administraciones de las Comunidades Autónomas y de las Entidades Locales, el uso de la lengua se ajustará a lo previsto en la legislación autonómica correspondiente.

3. La Administración Pública instructora deberá traducir al castellano los documentos, expedientes o partes de los mismos que deban surtir efecto fuera del territorio de la Comunidad Autónoma y los documentos dirigidos a los interesados que así lo soliciten expresamente. Si debieran surtir efectos en el territorio de una Comunidad Autónoma donde sea cooficial esa misma lengua distinta del castellano, no será precisa su traducción.

Artículo 16. Registros.

1. Cada Administración dispondrá de un Registro Electrónico General, en el que se hará el correspondiente asiento de todo documento que sea presentado o que se reciba en cualquier órgano administrativo, Organismo público o Entidad vinculado o dependiente a éstos. También se podrán anotar en el mismo, la salida de los documentos oficiales dirigidos a otros órganos o particulares.

Los Organismos públicos vinculados o dependientes de cada Administración podrán disponer de su propio registro electrónico plenamente interoperable e interconectado con el Registro Electrónico General de la Administración de la que depende.

El Registro Electrónico General de cada Administración funcionará como un portal que facilitará el acceso a los registros electrónicos de cada Organismo. Tanto el Registro Electrónico General de cada Administración como los registros electrónicos de cada Organismo cumplirán con las garantías y medidas de seguridad previstas en la legislación en materia de protección de datos de carácter personal.

Las disposiciones de creación de los registros electrónicos se publicarán en el diario oficial correspondiente y su texto íntegro deberá estar disponible para consulta en la sede electrónica de acceso al registro. En todo caso, las disposiciones de creación de registros electrónicos especificarán el órgano o unidad responsable de su gestión, así como la fecha y hora oficial y los días declarados como inhábiles.

En la sede electrónica de acceso a cada registro figurará la relación actualizada de trámites que pueden iniciarse en el mismo.

2. Los asientos se anotarán respetando el orden temporal de recepción o salida de los documentos, e indicarán la fecha del día en que se produzcan. Concluido el trámite de registro, los documentos serán cursados sin dilación a sus destinatarios y a las unidades administrativas correspondientes desde el registro en que hubieran sido recibidas.

3. El registro electrónico de cada Administración u Organismo garantizará la constancia, en cada asiento que se practique, de un número, epígrafe expresivo de su naturaleza, fecha y hora de su presentación, identificación del interesado, órgano administrativo remitente, si procede, y persona u órgano administrativo al que se envía, y, en su caso, referencia al contenido del documento que se registra. Para ello, se emitirá automáticamente un recibo consistente en una copia autenticada del documento de que se trate, incluyendo la fecha y hora de presentación y el número de entrada de registro, así como un recibo acreditativo de otros documentos que, en su caso, lo acompañen, que garantice la integridad y el no repudio de los mismos.

4. Los documentos que los interesados dirijan a los órganos de las Administraciones Públicas podrán presentarse:

a) En el registro electrónico de la Administración u Organismo al que se dirijan, así como en los restantes registros electrónicos de cualquiera de los sujetos a los que se refiere el artículo 2.1.

b) En las oficinas de Correos, en la forma que reglamentariamente se establezca.

c) En las representaciones diplomáticas u oficinas consulares de España en el extranjero.

d) En las oficinas de asistencia en materia de registros.

e) En cualquier otro que establezcan las disposiciones vigentes.

Los registros electrónicos de todas y cada una de las Administraciones, deberán ser plenamente interoperables, de modo que se garantice su compatibilidad informática e interconexión, así como la transmisión telemática de los asientos registrales y de los documentos que se presenten en cualquiera de los registros.

5. Los documentos presentados de manera presencial ante las Administraciones Públicas, deberán ser digitalizados, de acuerdo con lo previsto en el artículo 27 y demás normativa aplicable, por la oficina de asistencia en materia de registros en la que hayan sido presentados para su incorporación al expediente administrativo electrónico, devolviéndose los originales al interesado, sin perjuicio de aquellos supuestos en que la norma determine la custodia por la Administración de los documentos presentados o resulte obligatoria la presentación de objetos o de documentos en un soporte específico no susceptibles de digitalización.

Reglamentariamente, las Administraciones podrán establecer la obligación de presentar determinados documentos por medios electrónicos para ciertos procedimientos y colectivos de personas físicas que, por razón de su capacidad económica, técnica, dedicación profesional u otros motivos quede acreditado que tienen acceso y disponibilidad de los medios electrónicos necesarios.

6. Podrán hacerse efectivos mediante transferencia dirigida a la oficina pública correspondiente cualesquiera cantidades que haya que satisfacer en el momento de la presentación de documentos a las Administraciones Públicas, sin perjuicio de la posibilidad de su abono por otros medios.

7. Las Administraciones Públicas deberán hacer pública y mantener actualizada una relación de las oficinas en las que se prestará asistencia para la presentación electrónica de documentos.

8. No se tendrán por presentados en el registro aquellos documentos e información cuyo régimen especial establezca otra forma de presentación.

Artículo 17. Archivo de documentos.

1. Cada Administración deberá mantener un archivo electrónico único de los documentos electrónicos que correspondan a procedimientos finalizados, en los términos establecidos en la normativa reguladora aplicable.

2. Los documentos electrónicos deberán conservarse en un formato que permita garantizar la autenticidad, integridad y conservación del documento, así como su consulta con independencia del tiempo transcurrido desde su emisión. Se asegurará en todo caso la posibilidad de trasladar los datos a otros formatos y soportes que garanticen el acceso desde diferentes aplicaciones. La eliminación de dichos documentos deberá ser autorizada de acuerdo a lo dispuesto en la normativa aplicable.

3. Los medios o soportes en que se almacenen documentos, deberán contar con medidas de seguridad, de acuerdo con lo previsto en el Esquema Nacional de Seguridad, que garanticen la integridad, autenticidad, confidencialidad, calidad, protección y conservación de los documentos almacenados. En particular, asegurarán la identificación de los usuarios y el control de accesos, así como el cumplimiento de las garantías previstas en la legislación de protección de datos.

Artículo 18. Colaboración de las personas.

1. Las personas colaborarán con la Administración en los términos previstos en la Ley que en cada caso resulte aplicable, y a falta de previsión expresa, facilitarán a la Administración los informes, inspecciones y otros actos de investigación que requieran para el ejercicio de sus competencias, salvo que la revelación de la información solicitada por la Administración atentara contra el honor, la intimidad personal o familiar o supusieran la comunicación de datos confidenciales de terceros de los que tengan conocimiento por la prestación de servicios profesionales de diagnóstico, asesoramiento o defensa, sin perjuicio de lo dispuesto en la legislación en materia de blanqueo de capitales y financiación de actividades terroristas.

2. Los interesados en un procedimiento que conozcan datos que permitan identificar a otros interesados que no hayan comparecido en él tienen el deber de proporcionárselos a la Administración actuante.

3. Cuando las inspecciones requieran la entrada en el domicilio del afectado o en los restantes lugares que requieran autorización del titular, se estará a lo dispuesto en el artículo 100.

Artículo 19. Comparecencia de las personas.

1. La comparecencia de las personas ante las oficinas públicas, ya sea presencialmente o por medios electrónicos, sólo será obligatoria cuando así esté previsto en una norma con rango de ley.

2. En los casos en que proceda la comparecencia, la correspondiente citación hará constar expresamente el lugar, fecha, hora, los medios disponibles y objeto de la comparecencia, así como los efectos de no atenderla.

3. Las Administraciones Públicas entregarán al interesado certificación acreditativa de la comparecencia cuando así lo solicite.

Artículo 20. Responsabilidad de la tramitación.

1. Los titulares de las unidades administrativas y el personal al servicio de las Administraciones Públicas que tuviesen a su cargo la resolución o el despacho de los asuntos, serán responsables directos de su tramitación y adoptarán las medidas oportunas para remover los obstáculos que impidan, dificulten o retrasen el ejercicio pleno de los derechos de los interesados o el respeto a sus intereses legítimos, disponiendo lo necesario para evitar y eliminar toda anormalidad en la tramitación de procedimientos.

2. Los interesados podrán solicitar la exigencia de esa responsabilidad a la Administración Pública de que dependa el personal afectado.

Jurisprudencia

Artículo 21. Obligación de resolver.

1. La Administración está obligada a dictar resolución expresa y a notificarla en todos los procedimientos cualquiera que sea su forma de iniciación.

En los casos de prescripción, renuncia del derecho, caducidad del procedimiento o desistimiento de la solicitud, así como de desaparición sobrevenida del objeto del procedimiento, la resolución consistirá en la declaración de la circunstancia que concurra en cada caso, con indicación de los hechos producidos y las normas aplicables.

Se exceptúan de la obligación a que se refiere el párrafo primero, los supuestos de terminación del procedimiento por pacto o convenio, así como los procedimientos relativos al ejercicio de derechos sometidos únicamente al deber de declaración responsable o comunicación a la Administración.

2. El plazo máximo en el que debe notificarse la resolución expresa será el fijado por la norma reguladora del correspondiente procedimiento.

Este plazo no podrá exceder de seis meses salvo que una norma con rango de Ley establezca uno mayor o así venga previsto en el Derecho de la Unión Europea.

3. Cuando las normas reguladoras de los procedimientos no fijen el plazo máximo, éste será de tres meses. Este plazo y los previstos en el apartado anterior se contarán:

a) En los procedimientos iniciados de oficio, desde la fecha del acuerdo de iniciación.

b) En los iniciados a solicitud del interesado, desde la fecha en que la solicitud haya tenido entrada en el registro electrónico de la Administración u Organismo competente para su tramitación.

4. Las Administraciones Públicas deben publicar y mantener actualizadas en el portal web, a efectos informativos, las relaciones de procedimientos de su competencia, con indicación de los plazos máximos de duración de los mismos, así como de los efectos que produzca el silencio administrativo.

En todo caso, las Administraciones Públicas informarán a los interesados del plazo máximo establecido para la resolución de los procedimientos y para la notificación de los actos que les pongan término, así como de los efectos que pueda producir el silencio administrativo. Dicha mención se incluirá en la notificación o publicación del acuerdo de iniciación de oficio, o en la comunicación que se dirigirá al efecto al interesado dentro de los diez días siguientes a la recepción de la solicitud iniciadora del procedimiento en el registro electrónico de la Administración u Organismo competente para su tramitación. En este último caso, la comunicación indicará además la fecha en que la solicitud ha sido recibida por el órgano competente.

5. Cuando el número de las solicitudes formuladas o las personas afectadas pudieran suponer un incumplimiento del plazo máximo de resolución, el órgano competente para resolver, a propuesta razonada del órgano instructor, o el superior jerárquico del órgano competente para resolver, a propuesta de éste, podrán habilitar los medios personales y materiales para cumplir con el despacho adecuado y en plazo.

6. El personal al servicio de las Administraciones Públicas que tenga a su cargo el despacho de los asuntos, así como los titulares de los órganos administrativos competentes para instruir y resolver son directamente responsables, en el ámbito de sus competencias, del cumplimiento de la obligación legal de dictar resolución expresa en plazo.

El incumplimiento de dicha obligación dará lugar a la exigencia de responsabilidad disciplinaria, sin perjuicio de la que hubiere lugar de acuerdo con la normativa aplicable.

Artículo 22. Suspensión del plazo máximo para resolver.

1. El transcurso del plazo máximo legal para resolver un procedimiento y notificar la resolución se podrá suspender en los siguientes casos:

a) Cuando deba requerirse a cualquier interesado para la subsanación de deficiencias o la aportación de documentos y otros elementos de juicio necesarios, por el tiempo que medie entre la notificación del requerimiento y su efectivo cumplimiento por el destinatario, o, en su defecto, por el del plazo concedido, todo ello sin perjuicio de lo previsto en el artículo 68 de la presente Ley.

b) Cuando deba obtenerse un pronunciamiento previo y preceptivo de un órgano de la Unión Europea, por el tiempo que medie entre la petición, que habrá de comunicarse a los interesados, y la notificación del pronunciamiento a la Administración instructora, que también deberá serles comunicada.

c) Cuando exista un procedimiento no finalizado en el ámbito de la Unión Europea que condicione directamente el contenido de la resolución de que se trate, desde que se tenga constancia de su existencia, lo que deberá ser comunicado a los interesados, hasta que se resuelva, lo que también habrá de ser notificado.

d) Cuando se soliciten informes preceptivos a un órgano de la misma o distinta Administración, por el tiempo que medie entre la petición, que deberá comunicarse a los interesados, y la recepción del informe, que igualmente deberá ser comunicada a los mismos. Este plazo de suspensión no podrá exceder en ningún caso de tres meses. En caso de no recibirse el informe en el plazo indicado, proseguirá el procedimiento.

e) Cuando deban realizarse pruebas técnicas o análisis contradictorios o dirimentes propuestos por los interesados, durante el tiempo necesario para la incorporación de los resultados al expediente.

f) Cuando se inicien negociaciones con vistas a la conclusión de un pacto o convenio en los términos previstos en el artículo 86 de esta Ley, desde la declaración formal al respecto y hasta la conclusión sin efecto, en su caso, de las referidas negociaciones, que se constatará mediante declaración formulada por la Administración o los interesados.

g) Cuando para la resolución del procedimiento sea indispensable la obtención de un previo pronunciamiento por parte de un órgano jurisdiccional, desde el momento en que se solicita, lo que habrá de comunicarse a los interesados, hasta que la Administración tenga constancia del mismo, lo que también deberá serles comunicado.

2. El transcurso del plazo máximo legal para resolver un procedimiento y notificar la resolución se suspenderá en los siguientes casos:

a) Cuando una Administración Pública requiera a otra para que anule o revise un acto que entienda que es ilegal y que constituya la base para el que la primera haya de dictar en el ámbito de sus competencias, en el supuesto al que se refiere el apartado 5 del artículo 39 de esta Ley, desde que se realiza el requerimiento hasta que se atienda o, en su caso, se resuelva el recurso interpuesto ante la jurisdicción contencioso administrativa. Deberá ser comunicado a los interesados tanto la realización del requerimiento, como su cumplimiento o, en su caso, la resolución del correspondiente recurso contencioso-administrativo.

b) Cuando el órgano competente para resolver decida realizar alguna actuación complementaria de las previstas en el artículo 87, desde el momento en que se notifique a los interesados el acuerdo motivado del inicio de las actuaciones hasta que se produzca su terminación.

c) Cuando los interesados promuevan la recusación en cualquier momento de la tramitación de un procedimiento, desde que ésta se plantee hasta que sea resuelta por el superior jerárquico del recusado.

Artículo 23. Ampliación del plazo máximo para resolver y notificar.

1. Excepcionalmente, cuando se hayan agotado los medios personales y materiales disponibles a los que se refiere el apartado 5 del artículo 21, el órgano competente para resolver, a propuesta, en su caso, del órgano instructor o el superior jerárquico del órgano competente para resolver, podrá acordar de manera motivada la ampliación del plazo máximo de resolución y notificación, no pudiendo ser éste superior al establecido para la tramitación del procedimiento.

2. Contra el acuerdo que resuelva sobre la ampliación de plazos, que deberá ser notificado a los interesados, no cabrá recurso alguno.

Artículo 24. Silencio administrativo en procedimientos iniciados a solicitud del interesado.

1. En los procedimientos iniciados a solicitud del interesado, sin perjuicio de la resolución que la Administración debe dictar en la forma prevista en el apartado 3 de

este artículo, el vencimiento del plazo máximo sin haberse notificado resolución expresa, legitima al interesado o interesados para entenderla estimada por silencio administrativo, excepto en los supuestos en los que una norma con rango de ley o una norma de Derecho de la Unión Europea o de Derecho internacional aplicable en España establezcan lo contrario. Cuando el procedimiento tenga por objeto el acceso a actividades o su ejercicio, la ley que disponga el carácter desestimatorio del silencio deberá fundarse en la concurrencia de razones imperiosas de interés general.

El silencio tendrá efecto desestimatorio en los procedimientos relativos al ejercicio del derecho de petición, a que se refiere el artículo 29 de la Constitución, aquellos cuya estimación tuviera como consecuencia que se transfirieran al solicitante o a terceros facultades relativas al dominio público o al servicio público, impliquen el ejercicio de actividades que puedan dañar el medio ambiente y en los procedimientos de responsabilidad patrimonial de las Administraciones Públicas.

El sentido del silencio también será desestimatorio en los procedimientos de impugnación de actos y disposiciones y en los de revisión de oficio iniciados a solicitud de los interesados. No obstante, cuando el recurso de alzada se haya interpuesto contra la desestimación por silencio administrativo de una solicitud por el transcurso del plazo, se entenderá estimado el mismo si, llegado el plazo de resolución, el órgano administrativo competente no dictase y notificase resolución expresa, siempre que no se refiera a las materias enumeradas en el párrafo anterior de este apartado.

2. La estimación por silencio administrativo tiene a todos los efectos la consideración de acto administrativo finalizador del procedimiento. La desestimación por silencio administrativo tiene los solos efectos de permitir a los interesados la interposición del recurso administrativo o contencioso-administrativo que resulte procedente.

3. La obligación de dictar resolución expresa a que se refiere el apartado primero del artículo 21 se sujetará al siguiente régimen:

a) En los casos de estimación por silencio administrativo, la resolución expresa posterior a la producción del acto sólo podrá dictarse de ser confirmatoria del mismo.

b) En los casos de desestimación por silencio administrativo, la resolución expresa posterior al vencimiento del plazo se adoptará por la Administración sin vinculación alguna al sentido del silencio.

4. Los actos administrativos producidos por silencio administrativo se podrán hacer valer tanto ante la Administración como ante cualquier persona física o jurídica, pública o privada. Los mismos producen efectos desde el vencimiento del plazo máximo en el que debe dictarse y notificarse la resolución expresa sin que la misma se haya expedido, y su existencia puede ser acreditada por cualquier medio de prueba admitido en

Derecho, incluido el certificado acreditativo del silencio producido. Este certificado se expedirá de oficio por el órgano competente para resolver en el plazo de quince días desde que expire el plazo máximo para resolver el procedimiento. Sin perjuicio de lo anterior, el interesado podrá pedirlo en cualquier momento, computándose el plazo indicado anteriormente desde el día siguiente a aquél en que la petición tuviese entrada en el registro electrónico de la Administración u Organismo competente para resolver.

Artículo 25. Falta de resolución expresa en procedimientos iniciados de oficio.

1. En los procedimientos iniciados de oficio, el vencimiento del plazo máximo establecido sin que se haya dictado y notificado resolución expresa no exime a la Administración del cumplimiento de la obligación legal de resolver, produciendo los siguientes efectos:

a) En el caso de procedimientos de los que pudiera derivarse el reconocimiento o, en su caso, la constitución de derechos u otras situaciones jurídicas favorables, los interesados que hubieren comparecido podrán entender desestimadas sus pretensiones por silencio administrativo.

b) En los procedimientos en que la Administración ejercite potestades sancionadoras o, en general, de intervención, susceptibles de producir efectos desfavorables o de gravamen, se producirá la caducidad. En estos casos, la resolución que declare la caducidad ordenará el archivo de las actuaciones, con los efectos previstos en el artículo 95.

2. En los supuestos en los que el procedimiento se hubiera paralizado por causa imputable al interesado, se interrumpirá el cómputo del plazo para resolver y notificar la resolución.

Artículo 26. Emisión de documentos por las Administraciones Públicas.

1. Se entiende por documentos públicos administrativos los válidamente emitidos por los órganos de las Administraciones Públicas. Las Administraciones Públicas emitirán los documentos administrativos por escrito, a través de medios electrónicos, a menos que su naturaleza exija otra forma más adecuada de expresión y constancia.

2. Para ser considerados válidos, los documentos electrónicos administrativos deberán:

a) Contener información de cualquier naturaleza archivada en un soporte electrónico según un formato determinado susceptible de identificación y tratamiento diferenciado.

b) Disponer de los datos de identificación que permitan su individualización, sin perjuicio de su posible incorporación a un expediente electrónico.

c) Incorporar una referencia temporal del momento en que han sido emitidos.

d) Incorporar los metadatos mínimos exigidos.

e) Incorporar las firmas electrónicas que correspondan de acuerdo con lo previsto en la normativa aplicable.

Se considerarán válidos los documentos electrónicos, que cumpliendo estos requisitos, sean trasladados a un tercero a través de medios electrónicos.

3. No requerirán de firma electrónica, los documentos electrónicos emitidos por las Administraciones Públicas que se publiquen con carácter meramente informativo, así como aquellos que no formen parte de un expediente administrativo. En todo caso, será necesario identificar el origen de estos documentos.

Artículo 27. Validez y eficacia de las copias realizadas por las Administraciones Públicas.

1. Cada Administración Pública determinará los órganos que tengan atribuidas las competencias de expedición de copias auténticas de los documentos públicos administrativos o privados.

Las copias auténticas de documentos privados surten únicamente efectos administrativos. Las copias auténticas realizadas por una Administración Pública tendrán validez en las restantes Administraciones.

A estos efectos, la Administración General del Estado, las Comunidades Autónomas y las Entidades Locales podrán realizar copias auténticas mediante funcionario habilitado o mediante actuación administrativa automatizada.

Se deberá mantener actualizado un registro, u otro sistema equivalente, donde constarán los funcionarios habilitados para la expedición de copias auténticas que deberán ser plenamente interoperables y estar interconectados con los de las restantes Administraciones Públicas, a los efectos de comprobar la validez de la citada

habilitación. En este registro o sistema equivalente constarán, al menos, los funcionarios que presten servicios en las oficinas de asistencia en materia de registros.

2. Tendrán la consideración de copia auténtica de un documento público administrativo o privado las realizadas, cualquiera que sea su soporte, por los órganos competentes de las Administraciones Públicas en las que quede garantizada la identidad del órgano que ha realizado la copia y su contenido.

Las copias auténticas tendrán la misma validez y eficacia que los documentos originales.

3. Para garantizar la identidad y contenido de las copias electrónicas o en papel, y por tanto su carácter de copias auténticas, las Administraciones Públicas deberán ajustarse a lo previsto en el Esquema Nacional de Interoperabilidad, el Esquema Nacional de Seguridad y sus normas técnicas de desarrollo, así como a las siguientes reglas:

a) Las copias electrónicas de un documento electrónico original o de una copia electrónica auténtica, con o sin cambio de formato, deberán incluir los metadatos que acrediten su condición de copia y que se visualicen al consultar el documento.

b) Las copias electrónicas de documentos en soporte papel o en otro soporte no electrónico susceptible de digitalización, requerirán que el documento haya sido digitalizado y deberán incluir los metadatos que acrediten su condición de copia y que se visualicen al consultar el documento.

Se entiende por digitalización, el proceso tecnológico que permite convertir un documento en soporte papel o en otro soporte no electrónico en un fichero electrónico que contiene la imagen codificada, fiel e íntegra del documento.

c) Las copias en soporte papel de documentos electrónicos requerirán que en las mismas figure la condición de copia y contendrán un código generado electrónicamente u otro sistema de verificación, que permitirá contrastar la autenticidad de la copia mediante el acceso a los archivos electrónicos del órgano u Organismo público emisor.

d) Las copias en soporte papel de documentos originales emitidos en dicho soporte se proporcionarán mediante una copia auténtica en papel del documento electrónico que se encuentre en poder de la Administración o bien mediante una puesta de manifiesto electrónica conteniendo copia auténtica del documento original.

A estos efectos, las Administraciones harán públicos, a través de la sede electrónica correspondiente, los códigos seguros de verificación u otro sistema de verificación utilizado.

4. Los interesados podrán solicitar, en cualquier momento, la expedición de copias auténticas de los documentos públicos administrativos que hayan sido válidamente emitidos por las Administraciones Públicas. La solicitud se dirigirá al órgano que emitió el documento original, debiendo expedirse, salvo las excepciones derivadas de la aplicación de la Ley 19/2013, de 9 de diciembre, en el plazo de quince días a contar desde la recepción de la solicitud en el registro electrónico de la Administración u Organismo competente.

Asimismo, las Administraciones Públicas estarán obligadas a expedir copias auténticas electrónicas de cualquier documento en papel que presenten los interesados y que se vaya a incorporar a un expediente administrativo.

5. Cuando las Administraciones Públicas expidan copias auténticas electrónicas, deberá quedar expresamente así indicado en el documento de la copia.

6. La expedición de copias auténticas de documentos públicos notariales, registrales y judiciales, así como de los diarios oficiales, se regirá por su legislación específica.

Artículo 28. Documentos aportados por los interesados al procedimiento administrativo.

1. Los interesados deberán aportar al procedimiento administrativo los datos y documentos exigidos por las Administraciones Públicas de acuerdo con lo dispuesto en la normativa aplicable. Asimismo, los interesados podrán aportar cualquier otro documento que estimen conveniente.

2. Los interesados tienen derecho a no aportar documentos que ya se encuentren en poder de la Administración actuante o hayan sido elaborados por cualquier otra Administración. La administración actuante podrá consultar o recabar dichos documentos salvo que el interesado se opusiera a ello. No cabrá la oposición cuando la aportación del documento se exigiera en el marco del ejercicio de potestades sancionadoras o de inspección.

Las Administraciones Públicas deberán recabar los documentos electrónicamente a través de sus redes corporativas o mediante consulta a las plataformas de intermediación de datos u otros sistemas electrónicos habilitados al efecto.

Cuando se trate de informes preceptivos ya elaborados por un órgano administrativo distinto al que tramita el procedimiento, estos deberán ser remitidos en el plazo de diez días a contar desde su solicitud. Cumplido este plazo, se informará al interesado de que puede aportar este informe o esperar a su remisión por el órgano competente.

3. Las Administraciones no exigirán a los interesados la presentación de documentos originales, salvo que, con carácter excepcional, la normativa reguladora aplicable establezca lo contrario.

Asimismo, las Administraciones Públicas no requerirán a los interesados datos o documentos no exigidos por la normativa reguladora aplicable o que hayan sido aportados anteriormente por el interesado a cualquier Administración. A estos efectos, el interesado deberá indicar en qué momento y ante qué órgano administrativo presentó los citados documentos, debiendo las Administraciones Públicas recabarlos electrónicamente a través de sus redes corporativas o de una consulta a las plataformas de intermediación de datos u otros sistemas electrónicos habilitados al efecto, salvo que conste en el procedimiento la oposición expresa del interesado o la ley especial aplicable requiera su consentimiento expreso. Excepcionalmente, si las Administraciones Públicas no pudieran recabar los citados documentos, podrán solicitar nuevamente al interesado su aportación.

4. Cuando con carácter excepcional, y de acuerdo con lo previsto en esta Ley, la Administración solicitara al interesado la presentación de un documento original y éste estuviera en formato papel, el interesado deberá obtener una copia auténtica, según los requisitos establecidos en el artículo 27, con carácter previo a su presentación electrónica. La copia electrónica resultante reflejará expresamente esta circunstancia.

5. Excepcionalmente, cuando la relevancia del documento en el procedimiento lo exija o existan dudas derivadas de la calidad de la copia, las Administraciones podrán solicitar de manera motivada el cotejo de las copias aportadas por el interesado, para lo que podrán requerir la exhibición del documento o de la información original.

6. Las copias que aporten los interesados al procedimiento administrativo tendrán eficacia, exclusivamente en el ámbito de la actividad de las Administraciones Públicas.

7. Los interesados se responsabilizarán de la veracidad de los documentos que presenten.

TEMA 7 – LEY ORGÁNICA 10/2022, DE 6 DE SEPTIEMBRE, DE GARANTÍA INTEGRAL DE LIBERTAD SEXUAL: DISPOSICIONES GENERALES.ACTUACIÓN DE LAS FUERZAS Y CUERPOS DE SEGURIDAD

DISPOSICIONES GENERALES

Artículo 1. Objeto y finalidad.

1. El objeto de la presente ley orgánica es la garantía y protección integral del derecho a la libertad sexual y la erradicación de todas las violencias sexuales.

2. La finalidad de la presente ley orgánica es la adopción y puesta en práctica de políticas efectivas, globales y coordinadas entre las distintas administraciones públicas competentes, a nivel estatal y autonómico, que garanticen la sensibilización, prevención, detección y la sanción de las violencias sexuales, e incluyan todas las medidas de protección integral pertinentes que garanticen la respuesta integral especializada frente a todas las formas de violencia sexual, la atención integral inmediata y recuperación en todos los ámbitos en los que se desarrolla la vida de las mujeres, niñas, niños y adolescentes, en tanto víctimas principales de todas las formas de violencia sexual.

3. En particular, las medidas de protección integral y de prevención estarán encaminadas a la consecución de los siguientes fines:

a) Mejorar la investigación, la recolección, la recopilación y la producción de datos sobre todas las formas de violencia sexual de forma sistemática y desagregada, con el fin de estudiar y analizar su situación, sus causas estructurales y sus efectos, su frecuencia y los índices de condena, así como la eficacia de las medidas adoptadas para aplicar esta ley orgánica.

b) Fortalecer las medidas de sensibilización ciudadana y de prevención, promoviendo políticas eficaces de sensibilización y formación en los ámbitos educativo, laboral, digital, publicitario y mediático, entre otros.

c) Garantizar los derechos de las víctimas de violencias sexuales exigibles ante las administraciones públicas asegurando una atención integral inmediata, un acceso rápido, transparente y eficaz a los servicios establecidos al efecto, así como una recuperación en todos los ámbitos en los que desarrollan sus vidas.

d) Garantizar la autonomía económica de las víctimas con el fin de facilitar su empoderamiento y su recuperación integral a través de ayudas y medidas en el ámbito laboral, en el empleo público y en el ámbito del trabajo autónomo, que concilien los requerimientos en estos ámbitos con las circunstancias de aquellas trabajadoras por cuenta ajena y por cuenta propia y empleadas públicas que sufran violencias sexuales.

e) Garantizar la reparación integral de las víctimas de las violencias sexuales, incluida su recuperación, su empoderamiento y la restitución económica y moral de las mismas.

f) Establecer un sistema integral de tutela institucional en el que la Administración General del Estado, a través de la Delegación del Gobierno contra la Violencia de Género, en colaboración con el Observatorio Estatal de Violencia sobre la Mujer, así como los Observatorios existentes en los diferentes ámbitos autonómicos y siempre respetando el nivel competencial de cada institución, impulse la adopción de políticas públicas dirigidas a ofrecer tutela a las víctimas de las violencias contempladas en la presente ley orgánica, impulsando en todo momento la autonomía de estas mujeres para desarrollar su proyecto de vida.

g) Fortalecer el marco legal vigente para asegurar una protección integral a las víctimas de violencias sexuales, de acuerdo con lo establecido en la Ley 4/2015, de 27 de abril, del Estatuto de la víctima del delito.

h) Promover la colaboración y participación de las entidades, asociaciones y organizaciones que desde el movimiento feminista y la sociedad civil actúan contra las violencias sexuales.

i) Garantizar la adecuada formación y capacitación de las personas profesionales que intervienen en el proceso de información, atención, detección, protección y tratamiento de las víctimas, incidiendo en las características y necesidades de las víctimas menores de edad y con discapacidad.

j) Asegurar el principio de transversalidad de las medidas, de manera que en su aplicación se tengan en cuenta las necesidades y demandas específicas de las víctimas de violencias sexuales.

Artículo 2. Principios rectores.

A efectos de la presente ley orgánica, serán principios rectores de la actuación de los poderes públicos los siguientes:

a) Respeto, protección y garantía de los derechos humanos y fundamentales. La actuación institucional y profesional llevada a cabo en el marco de la presente ley orgánica se orientará a respetar, proteger y garantizar los derechos humanos previstos en los tratados internacionales de derechos humanos.

b) Diligencia debida. La respuesta ante las violencias sexuales se extenderá a todas las esferas de la responsabilidad institucional tales como la prevención, protección, asistencia, reparación a las víctimas y promoción de la justicia, y estará encaminada a garantizar el reconocimiento y ejercicio efectivo de los derechos.

c) Enfoque de género. Las administraciones públicas incluirán un enfoque de género fundamentado en la comprensión de los estereotipos y las relaciones de género, sus raíces y sus consecuencias en la aplicación y la evaluación del impacto de las

disposiciones de la ley orgánica, y promoverán y aplicarán de manera efectiva políticas de igualdad entre mujeres y hombres y para el empoderamiento de las mujeres y las niñas.

d) Prohibición de discriminación. Las instituciones públicas garantizarán que las medidas previstas en esta ley orgánica se apliquen sin discriminación alguna por motivos de sexo, género, origen racial o étnico, nacionalidad, religión o creencias, salud, edad, clase social, orientación sexual, identidad sexual, discapacidad, estado civil, migración o situación administrativa, o cualquier otra condición o circunstancia personal o social.

e) Atención a la discriminación interseccional y múltiple. En aplicación de la presente ley orgánica, la respuesta institucional tendrá en especial consideración a las víctimas de violencias sexuales afectadas por otros factores superpuestos de discriminación, tales como el origen racial o étnico, la nacionalidad, la discapacidad, la orientación sexual, la identidad sexual, la edad, la salud, la clase social, la migración, la situación administrativa u otras circunstancias que implican posiciones más desventajosas de determinados sectores para el ejercicio efectivo de sus derechos.

f) Accesibilidad. Se garantizará que todas las acciones y medidas que recoge esta ley orgánica sean concebidas desde la accesibilidad universal, para que sean comprensibles y practicables por todas las víctimas, de modo que los derechos que recoge se hagan efectivos para víctimas con discapacidad, en situación de dependencia, con limitaciones idiomáticas o diferencias culturales, para mujeres mayores y para niñas y niños.

g) Empoderamiento. Todas las políticas que se adopten en ejecución de la presente ley orgánica pondrán los derechos de las víctimas en el centro de todas las medidas, adoptando un enfoque victimocéntrico y dirigiéndose en particular a respetar y promover la autonomía de las víctimas y a dar herramientas para empoderarse en su situación particular y evitar la revictimización y la victimización secundaria.

h) Participación. En el diseño, aplicación y evaluación de los servicios y las políticas públicas previstas en esta ley orgánica, se garantizará la participación de las víctimas de violencias sexuales y de las entidades, asociaciones y organizaciones del movimiento feminista y la sociedad civil, incluidas las organizaciones sindicales y empresariales, con especial atención a la participación de las mujeres desde una óptica interseccional.

i) Equidad territorial. Todas las políticas que adopten las administraciones públicas para la ejecución de la presente ley han de tener como objetivo asegurar la equidad en el acceso a los servicios y recursos en los territorios de su competencia, considerando especialmente las zonas rurales y periferias urbanas.

j) Cooperación. Todas las políticas que se adopten en ejecución de la presente ley orgánica se aplicarán por medio de una cooperación efectiva entre todas las administraciones públicas, instituciones y organizaciones implicadas en la lucha contra

las violencias sexuales. En el seno de la Conferencia Sectorial de Igualdad podrán adoptarse planes y programas conjuntos de actuación entre todas las administraciones públicas competentes con esta finalidad.

Artículo 3. Ámbito de aplicación.

1. El ámbito de aplicación objetivo de esta ley orgánica comprende las violencias sexuales, entendidas como cualquier acto de naturaleza sexual no consentido o que condicione el libre desarrollo de la vida sexual en cualquier ámbito público o privado, incluyendo el ámbito digital. Se considera incluido en el ámbito de aplicación, a efectos estadísticos y de reparación, el feminicidio sexual, entendido como homicidio o asesinato de mujeres y niñas vinculado a conductas definidas en el siguiente párrafo como violencias sexuales.

En todo caso se consideran violencias sexuales los delitos previstos en el Título VIII del Libro II de la Ley Orgánica 10/1995, de 23 de noviembre, del Código Penal, la mutilación genital femenina, el matrimonio forzado, el acoso con connotación sexual y la trata con fines de explotación sexual. Se prestará especial atención a las violencias sexuales cometidas en el ámbito digital, lo que comprende la difusión de actos de violencia sexual, la pornografía no consentida y la infantil en todo caso, y la extorsión sexual a través de medios tecnológicos.

2. La presente ley orgánica es de aplicación a las mujeres, niñas y niños que hayan sido víctimas de violencias sexuales en España, con independencia de su nacionalidad y de su situación administrativa; o en el extranjero, siempre que sean de nacionalidad española, pudiendo a estos efectos recabar la asistencia de embajadas y oficinas consulares prevista en el artículo 51, todo ello sin perjuicio de lo establecido en la Ley Orgánica 6/1985, de 1 de julio, del Poder Judicial, respecto a la competencia de los tribunales españoles.

3. En el caso de la violencia ejercida contra niñas, niños y adolescentes, las disposiciones contenidas en esta ley orgánica deberán estar alineadas con lo establecido en la Ley Orgánica 8/2021, de 4 de junio, de Protección Integral de la Infancia y la Adolescencia frente a la Violencia.

4. En el marco de la legislación vigente, habrá que tomar en consideración, junto con la libertad sexual, la protección frente a las violencias sexuales cometidas contra menores o contra personas con capacidad jurídica modificada, como manifestación de la dignidad de la persona humana y el derecho que todo ser humano tiene a un libre desarrollo de su personalidad, sin intervenciones traumáticas en su esfera íntima por parte de terceras personas.

Actuación de las Fuerzas y Cuerpos de Seguridad

Artículo 43. Actuación policial especializada.

1. Las unidades de las Fuerzas y Cuerpos de Seguridad del Estado especializadas en la prevención de la violencia de género y en el control de la ejecución de las medidas judiciales adoptadas, así como las policías autonómicas y las policías locales que hayan acordado asumir dichas competencias, ampliarán su trabajo especializado a las violencias sexuales y desarrollarán protocolos de intervención y asistencia a víctimas en colaboración con los centros especializados en materia de igualdad y contra la violencia sexual y de género.

2. Se adaptarán todas las herramientas y protocolos policiales de trabajo para la recogida de información, la coordinación, la valoración del riesgo, la prevención, la atención, el seguimiento y la protección de las víctimas. En particular, para la protección de las víctimas menores de edad se estará a lo dispuesto en el artículo 50 de la Ley Orgánica 8/2021, de 4 de junio, de protección integral a la infancia y a la adolescencia frente a la violencia. Para ello, los órganos judiciales y los servicios sociosanitarios y los centros educativos facilitarán a los Cuerpos y Fuerzas de Seguridad del Estado toda aquella información de la que se deriven elementos que permitan determinar la existencia de un riesgo para la integridad de la víctima o de su entorno.

3. Las víctimas de violencias sexuales tendrán derecho a ser atendidas por personal expresamente formado en materia de género y violencias sexuales, que brindará una respuesta con el mayor grado de sensibilidad, calidad, celeridad y eficacia posible, evitando actuaciones que representen un incremento de la victimización y la duplicación o repetición de las intervenciones. En los casos de víctimas menores de edad, la atención policial y la investigación serán conducidas por unidades especializadas en la investigación y prevención de situaciones de violencia contra la infancia y la adolescencia y preparadas para una correcta y adecuada intervención ante tales casos.

4. Con la finalidad de hacer efectiva la protección de las víctimas, las Fuerzas y Cuerpos de Seguridad del Estado deberán coordinarse y colaborar con los cuerpos de policía de las comunidades autónomas que desarrollen las funciones de protección de las personas y bienes y el mantenimiento del orden y la seguridad ciudadana dentro de su territorio, en los términos previstos en sus Estatutos de Autonomía, en la Ley Orgánica 2/1986, de 13 de marzo, de Fuerzas y Cuerpos de Seguridad, y en sus leyes de policía.

5. El Ministerio del Interior, en el ámbito de sus competencias, promoverá la realización de estudios, informes y estadísticas tendentes a delimitar la magnitud de la violencia sexual en España.

Artículo 44. Investigación policial.

Las administraciones públicas competentes arbitrarán todos los medios disponibles, incluidas las técnicas más avanzadas, para garantizar la eficacia de las investigaciones realizadas por las Fuerzas y Cuerpos de Seguridad a fin de verificar y acreditar los hechos que puedan constituir violencia sexual, siempre preservando la integridad e intimidad de las víctimas.

Las distintas Fuerzas y Cuerpos de Seguridad que actúen en un mismo territorio colaborarán, dentro de su ámbito competencial, para lograr un eficaz desarrollo de sus funciones en el ámbito de la lucha contra la violencia sexual, en los términos previstos en la Ley Orgánica 2/1986, de 13 de marzo, de Fuerzas y Cuerpos de Seguridad.

Las administraciones públicas, en el ámbito de sus competencias, potenciarán la labor de las Fuerzas y Cuerpos de Seguridad mediante el desarrollo de herramientas tecnológicas interoperables que faciliten la investigación de los delitos.

Artículo 45. Protección efectiva de las víctimas en riesgo.

1. Las Fuerzas y Cuerpos de Seguridad y las policías autonómicas y locales competentes desplegarán medidas de evaluación del riesgo y de protección orientadas a garantizar la no repetición de la violencia y a brindar protección efectiva ante represalias o amenazas, haciendo posible que las mujeres, niñas y niños vivan en condiciones de libertad y seguridad. Estas medidas se podrán mantener en los casos de sobreseimiento provisional, siempre respetando el derecho a la intimidad de las víctimas, si se valora su necesidad.

2. En el mismo sentido, a través de las unidades especializadas, se deberá vigilar y controlar el cumplimiento exacto de las medidas acordadas por los órganos judiciales encaminadas a la protección de la víctima a través de la vigilancia de los investigados o condenados o el control de localización a través de dispositivos telemáticos de control del cumplimiento de penas y medidas de seguridad de alejamiento, cuando su utilización sea acordada mediante resolución judicial.

Artículo 46. Colaboración policial.

El Gobierno, a través de acuerdos con las comunidades autónomas y las Entidades Locales, promoverá la formación y la colaboración de las policías autonómicas y locales con la finalidad de mejorar la respuesta policial frente a las distintas formas de violencia sexual, especialmente en lo relativo a la primera atención y a la protección de víctimas

en situación de riesgo. Para ello, revisará y actualizará los acuerdos y protocolos en materia de colaboración entre los diferentes Cuerpos y Fuerzas de Seguridad.

TEMA 8 – LEY 2/2024, DE 15 DE FEBRERO DE INFANCIA Y ADOLESCENCIA

Título preliminar

CAPÍTULO I Objeto y ámbito

Artículo 1. Objeto.

Es objeto de la presente ley:

a) Garantizar a todas las personas menores que residan o se encuentren en el territorio de la Comunidad Autónoma del País Vasco el ejercicio efectivo de los derechos y libertades que les reconoce el ordenamiento jurídico.

b) Determinar las acciones que, desde un deber de corresponsabilidad, deben desarrollar los poderes públicos vascos en los diferentes ámbitos sectoriales de la acción pública con el fin de alcanzar el objetivo establecido en el apartado precedente.

c) Definir los principios de actuación y establecer el marco competencial correspondiente al conjunto de las actuaciones de promoción, prevención, atención y protección, así como las estructuras de coordinación, colaboración y participación.

Artículo 2. Ámbito.

1. La presente ley resulta aplicable a las personas menores de edad, con independencia de su nacionalidad, origen y situación administrativa, que residan o se encuentren en la Comunidad Autónoma del País Vasco.

2. Asimismo, la presente ley será aplicable, en los supuestos y en los términos que expresamente se prevean en ella, a:

a) El concebido o la concebida, a quien se le tendrá por nacido o nacida conforme determina el Código Civil, para todos los efectos que le sean favorables.

b) Las personas mayores de edad, cuando así se prevea expresamente en esta ley o cuando antes de alcanzar la mayoría de edad hayan sido objeto de alguna de las medidas administrativas o judiciales de protección.

c) Las personas menores de edad con nacionalidad española que residan o se encuentren en el extranjero y que hayan sido objeto de alguna medida administrativa o judicial de protección previamente a su desplazamiento, cuando las diputaciones forales ostenten su tutela o guarda, o el padre, la madre o sus representantes legales residan en la Comunidad Autónoma del País Vasco.

d) Las personas menores emancipadas.

3. Quedarán sujetas a la presente ley las personas físicas y jurídicas, públicas o privadas, que actúen en el ámbito territorial de la Comunidad Autónoma del País Vasco y que, en el ejercicio de sus competencias o en el desarrollo de sus actividades, adopten políticas o decisiones o realicen intervenciones que incidan en la garantía del ejercicio efectivo de los derechos de las personas menores de edad, o se relacionen de forma habitual con estas.

Artículo 3. Impacto de las normas en la infancia y en la adolescencia.

1. En el curso del procedimiento de elaboración de las disposiciones normativas de carácter general, consideradas estas de acuerdo con lo dispuesto en el artículo 3 de la Ley 6/2022, de 30 de junio, del procedimiento de elaboración de las disposiciones de

carácter general, la Administración general de la Comunidad Autónoma del País Vasco, a través del órgano administrativo que la promueva, evaluará el impacto potencial de la propuesta sobre la infancia y la adolescencia, en los términos mencionados en el artículo 15.3.h) de la citada ley.

2. A tal efecto, las memorias del análisis de impacto normativo que deben acompañar a las disposiciones normativas incluirán una evaluación específica del impacto de la normativa sobre la infancia y la adolescencia, que permita medir y contrastar el cumplimiento del principio del interés superior de la persona menor de edad. Para ello, desde una perspectiva de derechos de la infancia y la adolescencia, analizará si la actividad proyectada en la norma puede tener repercusiones, positivas o adversas, en el objetivo global de promoción, prevención, atención y protección del bienestar de la infancia y la adolescencia y del ejercicio efectivo de sus derechos.

3. El Gobierno Vasco, a propuesta del departamento competente en materia de infancia y adolescencia, y teniendo en cuenta el conocimiento académico y la evidencia científica, aprobará normas o directrices en las que se indiquen las pautas que se deberán seguir para la realización de la evaluación de impacto en la infancia y la adolescencia y, en su caso, las normas que quedan exentas de la necesidad de hacer dicha evaluación de impacto.

4. Los proyectos de disposiciones normativas de carácter general que se elaboren en el ámbito de la Administración general de la Comunidad Autónoma serán informados por el Observatorio de la Infancia y la Adolescencia, en el sentido siguiente:

a) Verificar la correcta aplicación de lo dispuesto en el apartado 1 de este artículo y en las normas o directrices a las que alude el apartado anterior.

b) En su caso, si procede, realizar propuestas de mejora que ayuden o contribuyan a eliminar, minimizar o reducir las repercusiones que las decisiones adoptadas en el ámbito sectorial de que se trate puedan tener en la infancia y la adolescencia, buscando sinergias y evitando impactos negativos en el disfrute o el ejercicio de sus derechos.

5. En el caso de las disposiciones normativas promovidas por las diputaciones forales y los ayuntamientos, serán sus órganos competentes los responsables de garantizar la correcta aplicación de lo establecido en el presente artículo. En todo caso, el cumplimento de esta obligación específica se realizará en el ámbito de sus competencias de autoorganización, y sin perjuicio de su adecuación a las necesidades organizativas y funcionales que realicen en el ejercicio de sus competencias y a las especificidades formales y materiales que caracterizan a sus propias normas.

Artículo 4. Prioridad presupuestaria.

1. Las administraciones públicas vascas, en el ámbito de sus respectivas competencias, tendrán entre sus prioridades presupuestarias las actividades relacionadas con la promoción, la prevención, la atención y la protección a la infancia y la adolescencia objeto de la presente ley, en aplicación del artículo 4 de la Convención sobre los Derechos del Niño.

2. Los presupuestos destinados a esta finalidad por las administraciones públicas vascas deberán ser suficientes y sostenidos en el tiempo, y estar claramente identificados. A tal efecto, deberán incluirse en la fase de diseño y realización de los presupuestos indicadores específicos que posibiliten un control cierto y efectivo de la inversión de recursos públicos en la promoción, la prevención, la atención y la protección a la infancia y la adolescencia.

3. Las administraciones públicas vascas deberán establecer un sistema de seguimiento que permita supervisar y evaluar la adecuación, eficacia y equidad de los recursos económicos asignados a la infancia y la adolescencia en los presupuestos, así como de su distribución para asegurar el ejercicio efectivo de sus derechos, y, de forma particular, para el ejercicio de las funciones y la ejecución de las medidas previstas en la presente ley que tienen encomendadas.

Artículo 5. Deber de corresponsabilidad.

1. Las actuaciones de promoción, prevención, atención y protección orientadas a garantizar el bienestar de la infancia y de la adolescencia, el ejercicio efectivo de sus derechos y la asunción de sus deberes y responsabilidades se enmarcan en un deber de corresponsabilidad que afecta a las propias personas menores, a sus familias, a los poderes públicos, a las administraciones públicas vascas, al sector privado, en especial, a las entidades del tercer sector social, y a la sociedad en su conjunto.

2. A los efectos de esta ley, las referencias que se realizan en ella a las administraciones públicas vascas comprenden también a su respectiva administración institucional y las demás entidades instrumentales adscritas o vinculadas a ellas.

3. En coherencia con el principio de transversalidad de la infancia en todas las políticas, establecido en el artículo 13.e) de esta ley, todas las administraciones públicas vascas deberán actuar, en sus respectivos ámbitos sectoriales, desde ese deber de corresponsabilidad, asumiendo las competencias y las funciones que les son atribuidas en la presente ley, con el fin de que sus políticas, estrategias y actuaciones converjan de forma articulada en las áreas de intervención correspondientes a la promoción, prevención, atención y protección, de tal forma que, sumadas, estructuren una atención integral y multisectorial a la infancia y la adolescencia.

4. Este deber de corresponsabilidad deberá alcanzar su máximo grado de eficacia en relación con las personas menores que se encuentren en situaciones o contextos de mayor vulnerabilidad; en particular, con vistas a la adopción de medidas de prevención, en los términos en que se establecen en el artículo 9 de esta ley, y, en su caso, de medidas de protección frente a situaciones de violencia o ante situaciones de desprotección.

5. Con el fin de garantizar la eficacia de esta articulación, se establecerán cauces formales y ágiles de colaboración, cooperación y coordinación interinstitucional e intersectorial, y se implantarán instrumentos técnicos y protocolos de colaboración y cooperación, en los términos contemplados en el capítulo I del título VIII de esta ley.

6. El deber de colaboración, cooperación y coordinación referido en el apartado anterior será también de aplicación a las entidades privadas, de iniciativa social o mercantil, que intervengan en la implementación de las políticas públicas, en la prestación de servicios o en la aplicación de medidas en materia de promoción, prevención, atención y protección de la infancia y la adolescencia.

CAPÍTULO II

Definiciones y ejes de actuación

Artículo 6. Conceptos.

1. A los efectos de la presente ley y de sus disposiciones de desarrollo, se atenderá a los siguientes conceptos:

a) Personas menores de edad: Personas que tengan una edad inferior a la mayoría de edad establecida en el Código Civil, siempre que no hayan sido emancipadas o no hayan alcanzado la mayoría de edad en virtud de lo dispuesto en la ley personal que les sea aplicable. En el caso de las disposiciones relativas a personas en conflicto con la ley penal, la minoría de edad se entenderá referida a la establecida en la Ley Orgánica 10/1995, de 23 de noviembre, del Código Penal. Todo ello deberá entenderse sin perjuicio de lo que se establece en el artículo 171.2 de esta ley en relación con los casos en los que no sea posible establecer con seguridad la mayoría de edad de una persona.

b) Niños y niñas: Personas que se encuentren en la infancia, entendiendo por tal el período de vida comprendido entre el nacimiento y la edad de doce años.

c) Adolescentes: Personas que se encuentren en la adolescencia, entendiendo por tal el período de vida comprendido entre la edad de trece años y la mayoría de edad establecida por ley o la emancipación.

d) Concebido o concebida: Ser humano en proceso de gestación, todavía no nacido.

e) Representantes legales: Personas que tengan atribuida la patria potestad en los términos del artículo 162 del Código Civil, la tutela o el ejercicio de facultades inherentes a la tutela.

2. En el marco de la presente ley, se aludirá indistintamente a personas menores de edad o a niños, niñas y adolescentes.

Asimismo, a los efectos de esta ley, las referencias contenidas en su articulado a las personas progenitoras se entenderán realizadas, indistintamente, en sentido singular o plural, atendiendo a los diversos modelos de familia que coexisten en nuestra sociedad.

3. En iguales términos, a los efectos de esta ley, las referencias contenidas en su articulado al padre o la madre se entenderán realizadas, indistintamente, en sentido singular o plural, de acuerdo con quienes sean, en cada caso concreto de que se trate, las personas progenitoras de la persona menor.

Artículo 7. Ejes de actuación.

1. Con el fin de garantizar el ejercicio efectivo de los derechos de las personas menores, las administraciones públicas vascas, en el ámbito de sus respectivas competencias, deberán articular sus intervenciones en torno a los siguientes ejes de actuación:

a) La promoción del bienestar de la infancia y la adolescencia, del ejercicio efectivo de sus derechos y de la asunción de sus deberes.

b) La prevención, detección y atención a situaciones perjudiciales para la salud, el desarrollo educativo, el bienestar material y la inclusión social de las personas menores.

c) La prevención, detección, protección y, en su caso, recuperación integral en situaciones de violencia contra personas menores.

d) La prevención, detección y protección en situaciones de vulnerabilidad a la desprotección y en situaciones de desprotección, y, en su caso, la recuperación integral de las personas menores en dichas situaciones.

e) La prevención y la atención socioeducativa con personas menores en conflicto con la ley penal.

2. A los efectos de la presente ley, se entiende por recuperación integral el conjunto de las actuaciones dirigidas a la reparación del daño que haya podido sufrir la

persona menor de edad o a la restitución de los derechos que le hayan sido vulnerados a causa de una situación de violencia, desprotección o vulnerabilidad a la desprotección.

Artículo 8. Promoción.

1. A los efectos de la presente ley, se entiende por promoción el conjunto de políticas, estrategias y actuaciones orientadas a los siguientes fines:

a) Favorecer y fomentar el conocimiento, el respeto y el ejercicio efectivo de los derechos reconocidos a las personas menores, así como la asunción de sus deberes y responsabilidades.

b) Sensibilizar a la sociedad, en su conjunto, sobre tales derechos y deberes y sobre las necesidades de la población infantil y adolescente.

c) Favorecer la existencia de las condiciones necesarias y adecuadas para que el ejercicio de los derechos reconocidos a las personas menores sea posible, y para que las personas menores alcancen un desarrollo pleno y armónico.

2. Las actuaciones de promoción se regulan en el título III de esta ley.

Artículo 9. Prevención.

1. A los efectos de la presente ley, se entiende por prevención el conjunto de políticas, estrategias y actuaciones que se articulan en los diferentes ámbitos de actuación para evitar la aparición de contextos, situaciones o conductas que pueden dificultar o perjudicar el adecuado desarrollo físico y psicológico de las personas menores, y, en caso de observarse su inicio, limitar su gravedad o su duración. En todo caso, el desarrollo físico y psicológico incluye las áreas emocional, cognitiva, social y afectivo-sexual.

2. En este marco se contemplan tanto la acción preventiva que, con carácter general, se desarrolla desde los diferentes ámbitos de la acción pública en relación con la población infantil y adolescente como la acción preventiva desarrollada para prevenir situaciones en las que las personas menores vean vulnerados sus derechos básicos por actos de violencia o por situaciones de desprotección.

3. En relación con la acción preventiva se desarrollarán dos tipos de estrategias:

a) Estrategias orientadas a potenciar los factores de protección, muy directamente vinculadas a las estrategias de promoción del bienestar de la infancia y la adolescencia reguladas en el título III de esta ley, como, en particular, actuaciones orientadas a mejorar el estado de salud, las condiciones de vida, la autoestima, la resiliencia, la

capacidad para la resolución de problemas y de conflictos o las habilidades para la gestión del estrés.

b) Estrategias orientadas a controlar, mitigar o reducir circunstancias, condiciones y factores de riesgo, ya sean sociales, económicos, institucionales, familiares o personales, evitando así que aparezcan o surjan amenazas, conductas, contextos o situaciones negativas que puedan dificultar u obstaculizar el desarrollo sano, integral, pleno y armónico de las personas menores, es decir, potencialmente perjudiciales para su bienestar; y, en caso de observarse su inicio, limitar su gravedad o su duración en el tiempo.

4. Con la finalidad de garantizar la eficacia de la acción preventiva, las administraciones públicas vascas adoptarán, en los diversos ámbitos de actuación que se establecen en los títulos IV, V, VI y VII de esta ley, instrumentos técnicos validados que, en relación con las diferentes situaciones cuya aparición o desarrollo se desea prevenir, permitan identificar indicadores de riesgo, de uno u otro tipo, que determinen la aplicación de medidas de prevención específicas respecto de las siguientes personas:

a) Subgrupos de la población infantil y adolescente que, por reunir determinadas características o encontrarse en determinadas circunstancias, presentan mayor exposición que la media de las personas de la misma edad a los factores de riesgo identificados y, por esa razón, se encuentran en situación de vulnerabilidad.

b) Personas menores que presentan una condición determinada que las identifica individualmente como personas que presentan mayor vulnerabilidad a los factores de riesgo identificados.

5. Las actuaciones de prevención deberán desarrollarse desde los diferentes ámbitos sectoriales de la acción pública con incidencia en el bienestar y en el ejercicio efectivo de los derechos de las personas menores, e incluirán tanto intervenciones dirigidas a prevenir y detectar situaciones perjudiciales que, por su naturaleza, sean propias de su ámbito de actuación como actuaciones dirigidas a contribuir a la prevención y detección de situaciones perjudiciales o potencialmente perjudiciales que, aunque por su naturaleza no sean propias o exclusivas de dicho ámbito, sí sean susceptibles de prevención o de detección desde aquel.

6. Las actuaciones de prevención se regulan en los títulos IV, V, VI y VII para los distintos tipos de situaciones perjudiciales a cuya prevención se orientan en cada caso.

Artículo 10. Atención.

1. A los efectos de la presente ley, se entiende por atención el conjunto de políticas, estrategias y actuaciones que desarrollan las administraciones públicas vascas para garantizar el adecuado ejercicio de los derechos de las personas menores, así como su desarrollo integral y armónico, cuando se han producido situaciones perjudiciales no asociadas a situaciones de violencia o de desprotección, tales como:

a) La atención sanitaria, cuando se ha diagnosticado una enfermedad o un trastorno.

b) La atención educativa orientada a corregir situaciones de desescolarización, absentismo o fracaso escolar.

c) La atención de los servicios sociales, cuando es necesario adoptar medidas de intervención familiar en casos en los que se observa una necesidad de apoyo para la convivencia y para el ejercicio positivo de la parentalidad, o cuando concurren circunstancias perjudiciales para el bienestar material y la inclusión social de la infancia y la adolescencia.

2. Las actuaciones de atención se regulan, principalmente, en el título IV. No obstante, las intervenciones previstas también serán aplicables a los títulos V y VI, referidos a las situaciones de violencia contra la infancia y a las situaciones de desprotección, cuando sean necesarias para la detección, atención inmediata, protección o recuperación integral de las personas menores.

Artículo 11. Protección contra la violencia.

1. La protección frente a la violencia contra las personas menores se conforma por el conjunto de políticas, procedimientos y actuaciones de las administraciones públicas vascas que deben desarrollarse desde la prevención hasta cuando una persona menor es víctima de cualquier forma de violencia o está en riesgo de serlo, independientemente del ámbito en el que se produzca la violencia, ya sea escolar, comunitario, deportivo, familiar u otro. Las personas progenitoras recibirán el apoyo necesario en materia de protección frente a la violencia, incluyendo la prevención de esta mediante la creación de entornos seguros, para desarrollar de forma adecuada las responsabilidades parentales que tengan asumidas.

2. A los efectos de la presente ley, se entiende por violencia, de conformidad con los tratados y convenios internacionales ratificados por el Estado español, toda acción, omisión o trato negligente, realizado por una persona adulta o por otra persona menor de edad, que priva a las personas menores de edad de sus derechos y bienestar y que amenaza o interfiere su ordenado desarrollo físico, psíquico o social, con independencia

de su forma y medio de comisión, incluida la realizada a través de las tecnologías de la relación, la información y la comunicación, especialmente la violencia digital, y del hecho de que sea ejercida de forma esporádica, habitual o continuada, o de si se produce dentro o fuera del ámbito familiar.

En todo caso, se entenderá por violencia el maltrato físico o psicológico; los castigos físicos humillantes o denigrantes; el descuido o trato negligente; las amenazas, injurias y calumnias; la explotación; la violencia sexual; las agresiones y los abusos sexuales; la corrupción; la prostitución; la explotación sexual, el acoso sexual, el acoso escolar y el ciberacoso; la mutilación genital femenina; la trata de seres humanos con cualquier fin; el matrimonio infantil; la pornografía infantil y el acceso no consentido o solicitado a la pornografía; la violencia de género; la violencia machista contra las mujeres; los delitos de odio; la extorsión sexual; la difusión pública de datos privados, lo que comprende datos de violencia sexual, así como la presencia de cualquier comportamiento violento en su ámbito familiar.

3. Se entiende por violencia sexual cualquier acto de naturaleza sexual no consentido o que condicione el libre desarrollo de la vida sexual en cualquier ámbito público o privado, incluyendo el ámbito digital. En todo caso, se consideran actos de naturaleza sexual los delitos previstos en el título VIII del libro II de la Ley Orgánica 10/1995, de 23 de noviembre, del Código Penal, la mutilación genital femenina, el matrimonio forzado, el acoso con connotación sexual y la trata con fines de explotación sexual.

Artículo 12. Protección ante situaciones de desprotección.

1. La situación de desprotección en la que pueda encontrarse una persona menor de edad comprende, en los términos y con el alcance que se regulan en la presente ley:

a) La situación de riesgo, en cualquiera de los niveles en el que haya sido calificada, incluidas dentro de esta las posibles situaciones de riesgo prenatal.

b) La situación de desamparo.

2. La protección ante situaciones de desprotección se conforma por el conjunto de políticas, procedimientos y actuaciones que se aplican, en el marco del sistema de protección de las personas menores de edad, cuando estas últimas se encuentran en su ámbito familiar, bien en una situación de riesgo, bien en una situación de desamparo, como consecuencia del incumplimiento o del imposible o inadecuado cumplimiento de los deberes de crianza que recaen en el padre y la madre, las representantes y los representantes legales, o las personas acogedoras y guardadoras, en los términos definidos en los artículos 176 y 187 de esta ley.

Artículos 150 y 151

Artículo 150. Actuaciones en el ámbito policial.

1. La Ertzaintza y la Policía local contarán con unidades especializadas en la investigación, prevención, detección y actuación ante situaciones de violencia ejercida sobre la infancia y la adolescencia, preparadas para una actuación adecuada frente a tales casos, de acuerdo con lo dispuesto en el artículo 312.2 de esta ley.

2. Excepcionalmente, en el caso de la Policía local, cuando el número de efectivos que integran el cuerpo no sea adecuado y suficiente para permitir la creación de unidades especializadas en la investigación y prevención, detección y actuación ante situaciones de violencia sobre la infancia y la adolescencia, deberá garantizarse que cuentan con agentes específicos o específicas que dispongan de preparación y especialización adecuadas para asegurar una correcta intervención en los casos de violencia que afecten a las personas menores de edad, y, en todo caso, de la formación prevista en el artículo 312.1 de esta ley.

3. Cuando actúen en un mismo territorio distintos cuerpos de policía, colaborarán entre sí, dentro de sus respectivos ámbitos de competencia, para lograr un eficaz desarrollo de sus intervenciones en el abordaje de tales situaciones y en la lucha contra dicha violencia.

Artículo 151. Criterios de actuación policial.

1. La actuación de la Ertzaintza y de la Policía local ante situaciones de violencia ejercida sobre la infancia y la adolescencia se regirá por el respeto a los derechos de las personas menores y la consideración de su interés superior como primordial en todas las acciones y decisiones que les conciernan, y actuarán de conformidad con los protocolos de actuación policial con personas menores de edad, así como con los protocolos de actuación policial en casos de violencia doméstica o de género, cuando estos sean aplicables.

2. En todo caso, procederán conforme a los siguientes criterios:

a) Se adoptarán de forma inmediata todas las medidas provisionales de protección que resulten adecuadas a la situación de la persona menor.

b) Solo se practicarán diligencias con intervención de la persona menor que sean estrictamente necesarias, y se obviará la práctica de toda diligencia en la que intervenga

que no resulte imprescindible. En particular, únicamente se procederá a oír en declaración a la persona menor cuando ello sea absolutamente necesario para la elaboración del atestado policial, y en tal caso se realizará en una sola ocasión y a través de profesionales con formación específica para ello.

c) Se practicarán sin dilación todas las diligencias imprescindibles que impliquen la intervención de la persona menor, una vez comprobado que se encuentra en disposición de someterse a dichas intervenciones.

d) Se impedirá cualquier tipo de contacto, directo o indirecto, en dependencias policiales entre la persona investigada y la persona menor.

e) Se permitirá a la persona menor que así lo solicite formular denuncia por sí misma y sin necesidad de estar acompañada de una persona adulta.

f) Se informará sin demora a la persona menor de su derecho a la asistencia jurídica gratuita, y, si así lo desea, se requerirá al colegio de la abogacía competente la designación inmediata de abogado o abogada del turno de oficio específico para su personación en las dependencias policiales.

g) Se dispensará un buen trato a la persona menor, con adaptación del lenguaje y las formas a su edad, madurez, capacidad de entendimiento y demás circunstancias personales.

h) Se procurará que la persona menor se encuentre, en todo momento, en compañía de una persona de su confianza, designada libremente por él o ella misma, en un entorno seguro, salvo que se observe el riesgo de que dicha persona pueda actuar en contra de su interés superior, de lo cual deberá dejarse constancia mediante declaración oficial.

TEMA 9 – LEY 4/2023, DE 28 DE FEBRERO PARA LA IGUALDAD REAL Y EFECTIVA DE LAS PERSONAS TRANS Y PARA LA GARANTÍA DE LOS DERECHOS DE LAS PERSONAS LGTBI

TITULO PRELIMINAR

Artículo 1. Objeto.

1. Esta Ley tiene por finalidad garantizar y promover el derecho a la igualdad real y efectiva de las personas lesbianas, gais, trans, bisexuales e intersexuales (en adelante, LGTBI), así como de sus familias.

2. A estos efectos, la Ley establece los principios de actuación de los poderes públicos, regula derechos y deberes de las personas físicas y jurídicas, tanto públicas como privadas, y prevé medidas específicas destinadas a la prevención, corrección y eliminación, en los ámbitos público

y privado, de toda forma de discriminación; así como al fomento de la participación de las personas LGTBI en todos los ámbitos de la vida social y a la superación de los estereotipos que afectan negativamente a la percepción social de estas personas.

3. Asimismo, la Ley regula el procedimiento y requisitos para la rectificación registral relativa al sexo y, en su caso, nombre de las personas, así como sus efectos, y prevé medidas específicas derivadas de dicha rectificación en los ámbitos público y privado.

Artículo 2. Ámbito de aplicación.

Esta Ley será de aplicación a toda persona física o jurídica, de carácter público o privado, que resida, se encuentre o actúe en territorio español, cualquiera que fuera su nacionalidad, origen racial o étnico, religión, domicilio, residencia, edad, estado civil o situación administrativa, en los términos y con el alcance que se contemplan en esta ley y en el resto del ordenamiento jurídico.

Artículo 3. Definiciones.

A los efectos de esta ley, se entiende por:

a) Discriminación directa: Situación en que se encuentra una persona o grupo en que se integra que sea, haya sido o pudiera ser tratada de manera menos favorable que otras en situación análoga o comparable por razón de orientación sexual e identidad sexual, expresión de género o características sexuales.

Se considerará discriminación directa la denegación de ajustes razonables a las personas con discapacidad. A tal efecto, se entiende por ajustes razonables las modificaciones y adaptaciones necesarias y adecuadas del ambiente físico, social y actitudinal que no impongan una carga desproporcionada o indebida, cuando se requieran en un caso particular de manera eficaz y práctica, para facilitar la accesibilidad y la participación y garantizar a las personas con discapacidad el goce o ejercicio, en igualdad de condiciones con las demás, de todos los derechos.

b) Discriminación indirecta: Se produce cuando una disposición, criterio o práctica aparentemente neutros ocasiona o puede ocasionar a una o varias personas una desventaja particular con respecto a otras por razón de orientación sexual, e identidad sexual, expresión de género o características sexuales.

c) Discriminación múltiple e interseccional:

Se produce discriminación múltiple cuando una persona es discriminada, de manera simultánea o consecutiva, por dos o más causas de las previstas en esta ley, y/o por otra causa o causas de discriminación previstas en la Ley 15/2022, de 12 de julio, integral para la igualdad de trato y la no discriminación.

Se produce discriminación interseccional cuando concurren o interactúan diversas causas comprendidas en el apartado anterior, generando una forma específica de discriminación.

d) Acoso discriminatorio: Cualquier conducta realizada por razón de alguna de las causas de discriminación previstas en esta ley, con el objetivo o la consecuencia de atentar contra la dignidad de una persona o grupo en que se integra y de crear un entorno intimidatorio, hostil, degradante, humillante u ofensivo.

e) Discriminación por asociación y discriminación por error: Existe discriminación por asociación cuando una persona o grupo en que se integra, debido a su relación con otra sobre la que concurra alguna de las causas de discriminación por razón de orientación e identidad sexual, expresión de género o características sexuales, es objeto de un trato discriminatorio.

La discriminación por error es aquella que se funda en una apreciación incorrecta acerca de las características de la persona o personas discriminadas.

f) Medidas de acción positiva: Diferencias de trato orientadas a prevenir, eliminar y, en su caso, compensar cualquier forma de discriminación o desventaja en su dimensión colectiva o social. Tales medidas serán aplicables

en tanto subsistan las situaciones de discriminación o las desventajas que las justifican y habrán de ser razonables y proporcionadas en relación con los medios para su desarrollo y los objetivos que persigan.

g) Intersexualidad: La condición de aquellas personas nacidas con unas características biológicas, anatómicas o fisiológicas, una anatomía sexual, unos órganos reproductivos o un patrón cromosómico que no se corresponden con las nociones socialmente establecidas de los cuerpos masculinos o femeninos.

h) Orientación sexual: Atracción física, sexual o afectiva hacia una persona.

La orientación sexual puede ser heterosexual, cuando se siente atracción física, sexual o afectiva únicamente hacia personas de distinto sexo; homosexual, cuando se siente atracción física, sexual o afectiva únicamente hacia personas del mismo sexo; o bisexual, cuando se siente atracción física, sexual o afectiva hacia personas de diferentes sexos, no necesariamente al mismo tiempo, de la misma manera, en el mismo grado ni con la misma intensidad.

Las personas homosexuales pueden ser gais, si son hombres, o lesbianas, si son mujeres.

i) Identidad sexual: Vivencia interna e individual del sexo tal y como cada persona la siente y autodefine, pudiendo o no corresponder con el sexo asignado al nacer.

j) Expresión de género: Manifestación que cada persona hace de su identidad sexual.

k) Persona trans: Persona cuya identidad sexual no se corresponde con el sexo asignado al nacer.

l) Familia LGTBI: Aquella en la que uno o más de sus integrantes son personas LGTBI, englobándose dentro de ellas las familias homoparentales, es decir, las compuestas por personas lesbianas, gais o bisexuales con descendientes menores de edad que se encuentran de forma estable bajo

guardia, tutela o patria potestad, o con descendientes mayores de edad con discapacidad a cargo.

m) LGTBIfobia: Toda actitud, conducta o discurso de rechazo, repudio, prejuicio, discriminación o intolerancia hacia las personas LGTBI por el hecho de serlo, o ser percibidas como tales.

n) Homofobia: Toda actitud, conducta o discurso de rechazo, repudio, prejuicio, discriminación o intolerancia hacia las personas homosexuales por el hecho de serlo, o ser percibidas como tales.

ñ) Bifobia: Toda actitud, conducta o discurso de rechazo, repudio, prejuicio, discriminación o intolerancia hacia las personas bisexuales por el hecho de serlo, o ser percibidas como tales.

o) Transfobia: Toda actitud, conducta o discurso de rechazo, repudio, prejuicio, discriminación o intolerancia hacia las personas trans por el hecho de serlo, o ser percibidas como tales.

p) Inducción, orden o instrucción de discriminar: Es discriminatoria toda inducción, orden o instrucción de discriminar por cualquiera de las causas establecidas en esta ley. La inducción ha de ser concreta, directa y eficaz para hacer surgir en otra persona una actuación discriminatoria.

TITULO II CAPITULO I Rectificación registral de la mención relativa al sexo de las personas y adecuación documental

Artículo 43. Legitimación.

1. Toda persona de nacionalidad española mayor de dieciséis años podrá solicitar por sí misma ante el Registro Civil la rectificación de la mención registral relativa al sexo.

2. Las personas menores de dieciséis años y mayores de catorce podrán presentar la solicitud por sí mismas, asistidas en el procedimiento por sus representantes legales.

En el supuesto de desacuerdo de las personas progenitoras o representantes legales, entre sí o con la persona menor de edad, se procederá al nombramiento de un defensor judicial de conformidad con lo previsto en los artículos 235 y 236 del Código Civil.

3. Las personas con discapacidad podrán solicitar, con las medidas de apoyo que en su caso precisen, la rectificación registral de la mención relativa al sexo.

4. Las personas menores de catorce años y mayores de doce podrán solicitar la autorización judicial para la modificación de la mención registral del sexo en los términos del capítulo I bis del título II de la Ley 15/2015, de 2 de julio, de Jurisdicción Voluntaria.

Artículo 44. Procedimiento para la rectificación registral de la mención relativa al sexo.

1. La rectificación de la mención registral del sexo se tramitará y acordará con sujeción a las disposiciones de esta ley y de conformidad con lo establecido en la normativa reguladora del Registro Civil para los procedimientos registrales.

2. La solicitud de iniciación de procedimiento para la rectificación registral de la mención relativa al sexo podrá presentarse por la persona legitimada ante la persona encargada de cualquier Oficina del Registro Civil.

3. El ejercicio del derecho a la rectificación registral de la mención relativa al sexo en ningún caso podrá estar condicionado a la previa exhibición de informe médico o psicológico relativo a la disconformidad con el sexo mencionado en la inscripción de nacimiento, ni a la previa

modificación de la apariencia o función corporal de la persona a través de procedimientos médicos, quirúrgicos o de otra índole.

4. Recibida la solicitud se citará a la persona legitimada para que comparezca, asistida por sus representantes legales en el supuesto del artículo 43.2 de esta ley. En dicha comparecencia, la persona encargada del Registro Civil recogerá su manifestación de disconformidad con el sexo mencionado en su inscripción de nacimiento y su solicitud de que, en consecuencia, se proceda a la correspondiente rectificación.

En la comparecencia se deberá incluir la elección de un nuevo nombre propio, salvo cuando la persona quiera conservar el que ostente y ello sea conforme a los principios de libre elección del nombre propio previstos en la normativa reguladora del Registro Civil.

En esta comparecencia, también podrá incluir la petición de traslado total del folio registral cuando a su inscripción de nacimiento le sea aplicable la Ley de 8 de junio de 1957, sobre el Registro Civil.

5. En esta comparecencia inicial, la persona encargada del Registro Civil informará a la persona solicitante de las consecuencias jurídicas de la rectificación pretendida, incluido el régimen de reversión, así como de las medidas de asistencia e información que estén a disposición de la persona solicitante a lo largo del procedimiento de rectificación registral en los ámbitos sanitario, social, laboral, educativo y administrativo, incluyendo medidas de protección contra la discriminación, promoción del respeto y fomento de la igualdad de trato. Igualmente, pondrá en conocimiento de la persona legitimada la existencia de asociaciones y otras organizaciones de protección de los derechos en este ámbito a las que puede acudir.

6. De tratarse de personas menores de dieciocho años y mayores de catorce, todos los intervinientes en el procedimiento tendrán en

consideración en todo momento el interés superior de la persona menor, a quien se dará audiencia en los casos del artículo 43.2 de esta ley. La persona encargada del Registro Civil le facilitará la información sobre las consecuencias jurídicas de la rectificación solicitada y toda la información complementaria que proceda en un lenguaje claro, accesible y adaptado a sus necesidades.

7. Tras la información facilitada por la persona encargada del Registro Civil, la persona legitimada suscribirá, de estar conforme, la comparecencia inicial reiterando su petición de rectificación registral del sexo mencionado en su inscripción de nacimiento.

8. En el plazo máximo de tres meses desde la comparecencia inicial reiterando la solicitud de rectificación inicial, la persona encargada del Registro Civil deberá citar a la persona legitimada para que comparezca de nuevo y ratifique su solicitud, aseverando la persistencia de su decisión.

9. Reiterada y ratificada nuevamente la solicitud, la persona encargada del Registro Civil, previa comprobación de la documentación obrante en el expediente, dictará resolución sobre la rectificación registral solicitada dentro del plazo máximo de un mes a contar desde la fecha de la segunda comparecencia.

10. La resolución será recurrible en los términos previstos en la normativa reguladora del Registro Civil, mediante la interposición de recurso de alzada ante la Dirección General de Seguridad Jurídica y Fe Pública.

11. Cuando se trate de personas con discapacidad, en el procedimiento de rectificación registral de la mención relativa al sexo, se garantizarán los medios y recursos de apoyo, materiales y humanos, incluidas las medidas de accesibilidad y diseño universales, que resulten precisas para que reciban la información, formen y expresen

su voluntad, otorguen su consentimiento y se comuniquen e interactúen con el entorno de modo libre.

Artículo 45. Autoridad competente.

La competencia para la tramitación del procedimiento de rectificación registral de la mención del sexo corresponderá a la persona encargada de la Oficina del Registro Civil en la que se hubiera presentado la solicitud.

Artículo 46. Efectos.

1. La resolución que acuerde la rectificación de la mención registral del sexo tendrá efectos constitutivos a partir de su inscripción en el Registro Civil.

2. La rectificación registral permitirá a la persona ejercer todos los derechos inherentes a su nueva condición.

3. La rectificación de la mención registral relativa al sexo y, en su caso, el cambio de nombre, no alterarán el régimen jurídico que, con anterioridad a la inscripción del cambio registral, fuera aplicable a la persona a los efectos de la Ley Orgánica 1/2004, de 28 de diciembre, de Medidas de Protección Integral contra la Violencia de Género.

4. La persona que rectifique la mención registral del sexo pasando del sexo masculino al femenino podrá ser beneficiaria de medidas de acción positiva adoptadas específicamente en favor de las mujeres en virtud del artículo 11 de la Ley Orgánica 3/2007, de 22 de marzo, para la Igualdad Efectiva de Mujeres y Hombres, para aquellas situaciones generadas a partir de que se haga efectivo el cambio registral, pero no respecto de las situaciones jurídicas anteriores a la rectificación registral. No obstante, la persona que rectifique la mención registral pasando del sexo femenino al masculino conservará los derechos

patrimoniales consolidados que se hayan derivado de estas medidas de acción positiva, sin que haya lugar a su reintegro o devolución.

5. Respecto de las situaciones jurídicas que traigan causa del sexo registral en el momento del nacimiento, la persona conservará, en su caso, los derechos inherentes al mismo en los términos establecidos en la legislación sectorial.

Artículo 47. Reversibilidad de la rectificación de la mención registral relativa al sexo de las personas.

Transcurridos seis meses desde la inscripción en el Registro Civil de la rectificación de la mención registral relativa al sexo, las personas que hubieran promovido dicha rectificación podrán recuperar la mención registral del sexo que figuraba previamente a dicha rectificación en el Registro Civil, siguiendo el mismo procedimiento establecido en este Capítulo para la rectificación registral.

En el caso de que, tras haberse rectificado la modificación inicial, se quisiese proceder a una nueva rectificación, habrá de seguirse el procedimiento establecido en el capítulo I ter del título II de la Ley 15/2015, de 2 de julio, de la Jurisdicción Voluntaria.

Artículo 48. Cambio de nombre en el Registro Civil de personas menores de edad.

Las personas trans menores de edad, hayan iniciado o no el procedimiento de rectificación de la mención relativa al sexo, tienen derecho a obtener la inscripción registral del cambio de nombre por razones de identidad sexual, cumpliendo con los requisitos establecidos en la Ley 20/2011, de 21 de julio, del Registro Civil.

Artículo 49. Adecuación de documentos a la mención registral relativa al sexo.

1. En los documentos oficiales de identificación, la determinación del sexo se corresponderá con la registral.

Tras la rectificación o anotación registral, las autoridades procederán a la expedición de un nuevo documento nacional de identidad, y, en su caso, un nuevo pasaporte a petición de la persona interesada o de su representante voluntario o legal, ajustado a la inscripción registral rectificada. En todo caso, se conservará el mismo número del documento nacional de identidad.

2. La persona interesada o su representante voluntario o legal podrán solicitar la reexpedición de cualquier documento, título, diploma o certificado ajustado a la inscripción registral rectificada, a cualquier autoridad, organismo o institución pública o privada, cualquiera que sea su naturaleza. En la nueva expedición de dichos documentos se garantizará, en todo caso, por las autoridades, organismos e instituciones que los expidieron en su momento, la adecuada identificación de la persona a cuyo favor se expidan los referidos documentos, en su caso, mediante la oportuna impresión en el duplicado del documento del mismo número de documento nacional de identidad o la misma clave registral que figurare en el original.

3. Las tasas que graven los trámites para la adecuación a la mención registral relativa al sexo de los documentos previstos en este artículo se adecuarán al principio de capacidad económica previsto en el artículo 8 de la Ley 8/1989, de 13 de abril, de Tasas y Precios Públicos.

4. Las Administraciones públicas, en el ámbito de sus competencias, establecerán procedimientos accesibles, ágiles y que garanticen la protección de los datos de carácter personal para la adecuación de

documentos a la nueva mención relativa al sexo y, en su caso, al nombre.

Artículo 50. Adecuación de los documentos expedidos a personas extranjeras.

1. Las personas extranjeras que acrediten la imposibilidad legal o de hecho de llevar a efecto la rectificación registral relativa al sexo y, en su caso, al nombre en su país de origen, siempre que cumplan los requisitos de legitimación previstos en esta ley, excepto el de estar en posesión de la nacionalidad española, podrán interesar la rectificación de la mención del sexo y el cambio del nombre en los documentos que se les expidan, ante la autoridad competente para ello. A estos efectos, la autoridad competente instará al Ministerio de Asuntos Exteriores, Unión Europea y Cooperación a que recabe la información disponible en la representación exterior de España que corresponda sobre si en el país de origen existen impedimentos legales o de hecho para llevar a cabo dicha rectificación registral. Dicho Ministerio comunicará la información disponible a la autoridad solicitante en el plazo máximo de un mes.

2. Las Administraciones públicas, en el ámbito de sus respectivas competencias, habrán de habilitar procedimientos de adecuación de los documentos expedidos a los extranjeros que se encuentren en situación administrativa regular en España, que hayan procedido a realizar la rectificación registral correspondiente en su país de origen.

Artículo 51. Adecuación de documentos al cambio de nombre en el Registro Civil de personas menores de edad y principio de no discriminación.

1. En virtud del principio de respeto a la dignidad de la persona y al libre desarrollo de la personalidad y del derecho a la intimidad, las personas menores de edad que hayan obtenido la inscripción registral

del cambio de nombre por razones de identidad sexual sin modificar dicha mención relativa al sexo en su inscripción de nacimiento, tienen derecho a que las Administraciones públicas, las entidades privadas y cualquier persona natural o jurídica con la que se relacionen expidan todos los documentos de la persona menor de edad con constancia de su nombre tal como aparezca inscrito por la rectificación operada en el Registro Civil.

2. Las mismas Administraciones públicas, entidades y personas estarán obligadas a dispensar a la persona menor de edad que haya cambiado su nombre en el Registro Civil el trato que corresponda a las personas del sexo con el que se identifica, sin que pueda producirse discriminación alguna por tal motivo y debiendo prevalecer siempre el principio de igualdad de trato.

3. Sin perjuicio de lo establecido en el apartado anterior, el cambio de nombre en el Registro previsto en este artículo no afectará a los derechos que puedan corresponder a las personas de acuerdo con su sexo registral.

TÍTULO IV Infracciones y sanciones

Artículo 76. Objeto y ámbito de aplicación de este título.

1. El presente Título tiene por objeto establecer el régimen de infracciones y sanciones que garantizan las condiciones básicas en materia de igualdad de trato y no discriminación. Este régimen podrá ser objeto de desarrollo y tipificación específica por la legislación de las comunidades autónomas en el ámbito de sus competencias.

En todo caso, en el orden social, el régimen aplicable será el regulado por el texto refundido de la Ley sobre Infracciones y Sanciones en el Orden Social, aprobado por Real Decreto Legislativo 5/2000, de 4 de agosto. El régimen disciplinario de funcionarios y demás empleados públicos será el dispuesto en el texto refundido de la Ley del Estatuto Básico del Empleado Público, aprobado por Real Decreto Legislativo 5/2015, de 30 de octubre, y su normativa de desarrollo.

Los procedimientos sancionadores se regirán por lo dispuesto en la Ley 39/2015, de 1 de octubre, y en la Ley 40/2015, de 1 de octubre.

2. No podrán sancionarse los hechos que hayan sido sancionados penal o administrativamente, en los casos en que se aprecie identidad de sujeto, de hecho y de fundamento. En los supuestos en que las infracciones pudieran ser constitutivas de ilícito penal, la administración pasará el tanto de culpa al órgano judicial competente o al Ministerio Fiscal y se abstendrá de seguir el procedimiento sancionador mientras la autoridad judicial no dicte sentencia firme o resolución que ponga fin al procedimiento o mientras el Ministerio Fiscal no comunique la improcedencia de iniciar o proseguir actuaciones. De no haberse estimado la existencia de ilícito penal, o en el caso de haberse dictado resolución de otro tipo que ponga fin al procedimiento penal, el Ministerio Fiscal o el órgano judicial competente comunicarán a la administración de origen la finalización del expediente penal, al efecto de que la Administración continúe, si procediera, con el expediente sancionador. Los hechos declarados probados por resolución penal firme vincularán a los órganos administrativos respecto de los procedimientos administrativos que sustancien.

3. Con el consentimiento expreso de las partes, la Autoridad Independiente para la Igualdad de Trato y la No Discriminación, podrá

actuar como órgano de mediación o conciliación en los términos previstos en la Ley 15/2022, de 12 de julio, integral para la igualdad de trato y la no discriminación.

Artículo 77. Competencia.

1. La incoación e instrucción de los expedientes sancionadores, así como la imposición de las correspondientes sanciones administrativas, corresponderá a cada Administración pública en el ámbito de sus competencias, y a la Administración General del Estado cuando el ámbito territorial de la conducta infractora sea superior al de una comunidad autónoma. Cuando una comunidad autónoma observe que la potestad sancionadora corresponde a otra comunidad autónoma o a varias, lo pondrá en conocimiento de la Administración pública competente, dando traslado del expediente completo.

En los casos en los que la Administración General del Estado incoe expediente sancionador por corresponder la conducta infractora al ámbito territorial superior al de una comunidad autónoma, deberá recabar informe de las comunidades autónomas afectadas en relación con los hechos constitutivos de infracción y los antecedentes que pudieran resultar de relevancia.

2. En el ámbito de la Administración General del Estado, el procedimiento se iniciará siempre de oficio, correspondiendo la instrucción a la Dirección General de Diversidad Sexual y Derechos LGTBI, y el órgano competente para resolver el procedimiento será la persona titular del Ministerio de Igualdad. No obstante, cuando se trate de infracciones muy graves y el importe de la sanción propuesta exceda los 100.000 euros, será competente el Consejo de Ministros.

Artículo 78. Plazo de resolución.

El plazo máximo en que deberá notificarse la resolución del procedimiento sancionador será de seis meses.

Artículo 79. Infracciones.

1. Las infracciones en materia de igualdad de trato y no discriminación por razón de orientación e identidad sexual, expresión de género o características sexuales se califican como leves, graves y muy graves, en atención a la naturaleza de la obligación incumplida.

2. Son infracciones administrativas leves:

a) Utilizar o emitir expresiones vejatorias contra las personas por razón de su orientación e identidad sexual, expresión de género o características sexuales en la prestación de servicios públicos o privados.

b) No facilitar la labor o negarse parcialmente a colaborar con la acción investigadora de los servicios de inspección en el cumplimiento de los mandatos establecidos en esta ley.

c) Causar daños o deslucimiento, cuando no constituyan infracción penal, a bienes muebles o inmuebles pertenecientes a personas LGTBI o a sus familias por razón de su orientación e identidad sexual, expresión de género o características sexuales, o destinados a la protección de los derechos de las personas LGTBI, tales como centros asociativos LGTBI, o a la recuperación de la memoria histórica del colectivo LGTBI, tales como monumentos o placas conmemorativas.

3. Son infracciones administrativas graves:

a) La no retirada de las expresiones vejatorias a las que se refiere el apartado 2.a) de este artículo contenidas en sitios web o redes

sociales por parte de la persona prestadora de un servicio de la sociedad de la información, una vez tenga conocimiento efectivo del uso de estas expresiones.

b) La realización de actos o la imposición de disposiciones o cláusulas en los negocios jurídicos que supongan, directa o indirectamente, un trato menos favorable a la persona por razón de su orientación o identidad sexual, expresión de género o características sexuales en relación con otra persona que se encuentre en situación análoga o comparable.

c) La obstrucción o negativa absoluta a la actuación de los servicios de inspección correspondientes en el cumplimiento de los mandatos establecidos en esta ley.

4. Son infracciones administrativas muy graves:

a) El acoso discriminatorio, cuando no constituya infracción penal, por razón de orientación e identidad sexual, expresión de género o características sexuales.

b) Las represalias, entendidas como el trato adverso que reciba una persona como consecuencia de haber presentado una queja, reclamación, denuncia, demanda o recurso, destinado a impedir su discriminación por razón de orientación e identidad sexual, expresión de género o características sexuales y a exigir el cumplimiento efectivo del principio de igualdad.

c) La negativa a atender o asistir a quienes hayan sufrido cualquier tipo de discriminación por razón de orientación e identidad sexual, expresión de género o características sexuales, por quien, por su condición o puesto, tenga obligación de atender a la víctima, cuando no constituya infracción penal.

d) La promoción o la práctica de métodos, programas o terapias de aversión, conversión o contracondicionamiento, ya sean psicológicos, físicos o mediante fármacos, que tengan por finalidad modificar la orientación sexual, la identidad sexual, o la expresión de género de las personas, con independencia del consentimiento que pudieran haber prestado las mismas o sus representantes legales.

e) La elaboración, utilización o difusión en centros educativos de libros de texto y materiales didácticos que presenten a las personas como superiores o inferiores en dignidad humana en función de su orientación e identidad sexual, expresión de género o características sexuales.

f) La convocatoria de espectáculos públicos o actividades recreativas que tengan como objeto la incitación a realizar conductas tipificadas como graves o muy graves en el presente Título.

g) La denegación, cuando no constituya infracción penal, del acceso a los establecimientos, bienes y servicios disponibles para el público y la oferta de los mismos, incluida la vivienda, cuando dicha denegación esté motivada por la orientación e identidad sexual, expresión de género o características sexuales de la persona.

h) La vulneración de la prohibición de prácticas de modificación genital en personas menores de doce años establecida en el artículo 19.2 de esta ley, cuando no constituya infracción penal.

i) La victimización secundaria, entendida como el incumplimiento por parte de las Administraciones públicas de las obligaciones de atención previstas en esta ley que den lugar a un nuevo daño psicológico para la víctima.

Artículo 80. Sanciones y criterios de graduación.

1. Las infracciones leves serán sancionadas con apercibimiento o con multa de 200 a 2.000 euros.

2. Las infracciones graves serán sancionadas con multa de 2.001 a 10.000 euros. Además, en atención al sujeto infractor y al ámbito en que la infracción se haya producido, podrán imponerse motivadamente como sanciones o medidas accesorias alguna o algunas de las siguientes:

a) La supresión, cancelación o suspensión, total o parcial, de subvenciones que la persona sancionada tuviera reconocidas o hubiera solicitado en el sector de actividad en cuyo ámbito se produce la infracción.

b) La prohibición de acceder a cualquier tipo de ayuda pública por un período de un año.

c) La prohibición de contratar con la Administración, sus organismos autónomos o entes públicos por un período de un año.

3. Las infracciones muy graves serán sancionadas con multa de 10.001 a 150.000 euros. Además, en atención al sujeto infractor y al ámbito en que la infracción se haya producido, podrá imponerse motivadamente alguna o algunas de las sanciones o medidas accesorias siguientes:

a) La denegación, supresión, cancelación o suspensión, total o parcial, de subvenciones que la persona sancionada tuviera reconocidas o hubiera solicitado en el sector de actividad en cuyo ámbito se produce la infracción.

b) La prohibición de acceder a cualquier tipo de ayuda pública por un período de hasta tres años.

c) La prohibición de contratar con la Administración, sus organismos autónomos o entes públicos por un período de hasta tres años.

d) El cierre del establecimiento en que se haya producido la discriminación por un término máximo de tres años, cuando la persona infractora sea la responsable del establecimiento.

e) El cese en la actividad económica o profesional desarrollada por la persona infractora por un término máximo de tres años.

4. La multa y la sanción accesoria, en su caso, impuesta por el órgano administrativo sancionador deberá guardar la debida adecuación y proporcionalidad con la gravedad del hecho constitutivo de la infracción, y el importe de la multa deberá fijarse de modo que a la persona infractora no le resulte más beneficioso su abono que la comisión de la infracción. En todo caso, las sanciones se determinarán con arreglo a los siguientes criterios:

a) La naturaleza y gravedad de los riesgos o perjuicios causados a las personas o bienes.

b) La intencionalidad de la persona infractora.

c) La reincidencia. A los efectos de lo previsto en esta ley, existe reincidencia cuando la o las personas responsables de la infracción hayan sido sancionadas antes de la comisión de la infracción, mediante resolución firme en vía administrativa, por la realización de una infracción de la misma naturaleza en el plazo de dos años, contados desde la notificación de aquella.

d) La trascendencia social de los hechos.

e) El beneficio que haya obtenido la persona infractora.

f) El incumplimiento de las advertencias o requerimientos que previamente haya realizado la Administración.

g) La reparación voluntaria de los daños causados o la subsanación de los hechos constitutivos de la infracción, siempre que ello tenga lugar antes de que recaiga resolución definitiva en el procedimiento sancionador.

h) Que los hechos constituyan discriminación múltiple.

5. Cuando de la comisión de una infracción derive necesariamente la comisión de otra u otras, se impondrá la sanción correspondiente a la infracción más grave.

6. En la imposición de sanciones, por resolución motivada del órgano que resuelva el expediente sancionador, con el consentimiento de la persona sancionada, y siempre que no se trate de infracciones muy graves, se podrá sustituir la sanción económica por la prestación de su cooperación personal no retribuida en actividades de utilidad pública, con interés social y valor educativo, o en labores de reparación de los daños causados o de apoyo o asistencia a las víctimas de los actos de discriminación, por la asistencia a cursos de formación o a sesiones individualizadas, o por cualquier otra medida alternativa que tenga la finalidad de sensibilizar a la persona infractora sobre la igualdad de trato y no discriminación por razón de orientación e identidad sexual, expresión de género o características sexuales, y de reparar el daño moral de las víctimas y de los grupos afectados.

Artículo 81. Prescripción de las infracciones y de las sanciones.

1. Las infracciones muy graves prescribirán a los tres años, las graves a los dos años y las leves a los nueve meses.

2. Las sanciones impuestas por infracciones muy graves prescribirán a los dos años, las graves al año y las leves a los seis meses.

Artículo 82. Prohibición de ayudas a asociaciones que cometan, inciten o promocionen actos discriminatorios o de violencia contra las personas LGTBI.

No se concederán, proporcionarán, u otorgarán subvenciones, recursos ni fondos públicos de ningún tipo, ni directa ni indirectamente, a ninguna persona física o jurídica, pública, privada o de financiación mixta que cometa, incite o promocione LGTBIfobia, incluyendo la promoción o realización de terapias de conversión.

Disposición final octava.

Modificación de la Ley 19/2007, de 11 de julio, contra la violencia, el racismo, la xenofobia y la intolerancia en el deporte.

La Ley 19/2007, de 11 de julio, contra la violencia, el racismo, la xenofobia y la intolerancia en el deporte queda modificada del siguiente modo:

Uno. Se introduce una nueva letra f) en el apartado 1 del artículo 1, en los siguientes términos:

«f) Eliminar la LGTBIfobia, la discriminación por razón de orientación e identidad sexual, expresión de género o características sexuales, así como garantizar el principio de igualdad de trato de las personas lesbianas, gais, trans, bisexuales e intersexuales en el deporte. A estos efectos, se entiende por homofobia, bifobia y transfobia y discriminación de las personas LGTBI de forma directa e indirecta, toda distinción, exclusión, o restricción basada en motivos de orientación e identidad sexual o expresión de género que tenga por objeto o por resultado anular o menoscabar el reconocimiento, goce o ejercicio, en condiciones de igualdad, de los derechos humanos y libertades

fundamentales o atentar contra su dignidad o su integridad física o psíquica o de crearle un entorno intimidatorio, hostil, degradante, humillante, ofensivo o molesto en las esferas política, económica, social, cultural o en cualquier otra esfera de la vida pública.»

Dos. El apartado 2 del artículo 2 queda redactado en los siguientes términos:

«2. Actos racistas, xenófobos o intolerantes en el deporte:

a) La realización de actos en que, públicamente o con intención de amplia difusión, y con ocasión del desarrollo de una prueba, competición o espectáculo deportivo, o próxima su celebración, una persona física o jurídica emita declaraciones o transmita informaciones en cuya virtud una persona o grupo de ellas sea amenazada, insultada o vejada por razón del origen racial, étnico, geográfico o social, así como por la religión, las convicciones, la discapacidad, la edad, la orientación e identidad sexual, expresión de género o características sexuales.

b) Las actuaciones que, con ocasión del desarrollo de una prueba, competición o espectáculo deportivo o próxima su celebración, o en los recintos deportivos, en sus aledaños, o en los medios de transporte públicos en los que se puedan desplazar a los recintos deportivos, supongan acoso, entendiendo por tal toda conducta no deseada relacionada con el origen racial o étnico, geográfico o social, así como la religión o convicciones, discapacidad, edad, orientación e identidad sexual, expresión de género o características sexuales de una persona, que tenga como objetivo o consecuencia atentar contra su dignidad y crear un entorno intimidatorio, humillante u ofensivo.

c) Las declaraciones, gestos o insultos proferidos en los recintos deportivos con motivo de la celebración de actos deportivos, en sus aledaños o en los medios de transporte públicos en los que se puedan desplazar a los mismos, que supongan un trato manifiestamente vejatorio para cualquier persona por razón de su origen racial, étnico, geográfico o social, así como por la religión, las convicciones, la discapacidad, edad, sexo, orientación e identidad sexual, expresión de género o características sexuales, así como

los que inciten al odio entre personas y grupos o que atenten gravemente contra los derechos, libertades y valores proclamados en la Constitución.

d) La entonación, en los recintos deportivos con motivo de la celebración de actos deportivos, en sus aledaños o en los medios de transporte públicos en los que se puedan desplazar a los mismos, de cánticos, sonidos o consignas así como la exhibición de pancartas, banderas, símbolos u otras señales, que contengan mensajes vejatorios o intimidatorios, para cualquier persona por razón del origen racial, étnico, geográfico o social, por la religión, las convicciones, su discapacidad, edad, sexo, orientación e identidad sexual, expresión de género o características sexuales, así como los que inciten al odio entre personas y grupos o que atenten gravemente contra los derechos, libertades y valores proclamados en la Constitución.

e) La facilitación de medios técnicos, económicos, materiales, informáticos o tecnológicos que den soporte, inciten o ayuden a personas o grupos de personas a realizar en los recintos deportivos con motivo de la celebración de actos deportivos, en sus aledaños o en los medios de transporte públicos en los que se puedan desplazar a los mismos, los actos enunciados en los apartados anteriores.

f) La facilitación de medios técnicos, económicos, materiales, informáticos o tecnológicos a las personas y grupos que promuevan los comportamientos racistas, xenófobos, LGTBIfóbicos e intolerantes en el deporte, así como la creación utilización de soportes digitales con la misma finalidad.»

Tres. La letra b) del apartado 1 del artículo 6 queda redactada en los siguientes términos:

«b) Introducir, exhibir o elaborar pancartas, banderas, símbolos u otras señales con mensajes que inciten a la violencia o en cuya virtud una persona o grupo de ellas sea amenazada, insultada o vejada por razón de su origen racial o étnico, su religión o convicciones, su discapacidad, edad, sexo, la orientación e identidad sexual, expresión de género o características sexuales.»

Cuatro. Las letras a) y g) del apartado 1 del artículo 16 quedan redactadas en los siguientes términos:

«a) La aprobación y ejecución de planes y medidas dirigidas a prevenir la violencia, el racismo, la xenofobia, la LGTBIfobia y la intolerancia en el deporte, contemplando determinaciones adecuadas en los aspectos social y educativo.»

«g) La eliminación de obstáculos y barreras que impidan la igualdad de trato y la incorporación sin discriminación alguna de los inmigrantes y las personas LGTBI que realicen actividades deportivas no profesionales.»

Cinco. El apartado 3 del artículo 19 queda redactado en los siguientes términos:

«3. La Comisión Estatal contra la Violencia, el Racismo, la Xenofobia y la Intolerancia en el Deporte promoverá la colaboración con las organizaciones no gubernamentales que trabajen contra el racismo, los derechos de las personas LGTBI y la violencia en el deporte.»

Seis. El artículo 20 queda redactado en los siguientes términos:

«1. La Comisión Estatal contra la Violencia, el Racismo, la Xenofobia y la Intolerancia en el Deporte es un órgano colegiado encargado de la formulación y realización de políticas activas contra la violencia, la intolerancia y la evitación de las prácticas racistas, xenófobas y LGTBIfóbicas en el deporte.

2. La Comisión Estatal es un órgano integrado por representantes de la Administración General del Estado, de las comunidades autónomas y Corporaciones Locales, de las federaciones deportivas españolas o ligas profesionales, asociaciones de deportistas y por personas de reconocido prestigio en el ámbito del deporte y la seguridad, la lucha contra la violencia, el racismo, la LGTBIfobia y la intolerancia, así como la defensa de los valores éticos que encarna el deporte.

La composición y funcionamiento de la Comisión Estatal se establecerán reglamentariamente.

3. Las funciones de la Comisión Estatal, entre otras que pudieran asignársele, son:

a) De realización de actuaciones dirigidas a:

1.º Promover e impulsar acciones de prevención contra la actuación violenta en los acontecimientos deportivos.

2.º Fomentar, coordinar y realizar campañas de divulgación y de sensibilización en contra de la violencia, el racismo, la xenofobia, la LGTBIfobia y la intolerancia en todas sus formas, con el fin de conseguir que el deporte sea un referente de integración y convivencia social.

3.º Elaborar orientaciones y recomendaciones a las federaciones deportivas españolas, a las ligas profesionales, sociedades anónimas deportivas y clubes deportivos para la organización de aquellos espectáculos en los que razonablemente se prevea la posibilidad de actos violentos, racistas, xenófobos, de LGTBIfobia o intolerantes.

b) De elaboración, informe o participación en la formulación de políticas generales de sensibilización sobre la prevención de la violencia, el racismo, la xenofobia, la LGTBIfobia y la intolerancia, orientadas especialmente a:

1.º Informar aquellos proyectos de disposiciones que le sean solicitados por las Administraciones públicas competentes en materia de espectáculos deportivos, en particular las relativas a policía de espectáculos deportivos, disciplina deportiva y reglamentaciones técnicas sobre instalaciones.

2.º Informar preceptivamente las disposiciones de las comunidades autónomas que afecten al régimen estatal de prevención de la violencia, el racismo, la xenofobia, la LGTBIfobia y la intolerancia en el deporte y las disposiciones de las comunidades autónomas sobre prevención de la violencia, el racismo, la xenofobia, la LGTBIfobia y la intolerancia en el deporte que sean enviadas por aquellas.

c) De vigilancia y control, a efectos de:

1.º Proponer a las autoridades públicas competentes la adopción de medidas sancionadoras a quienes incumplan la normativa prevista en esta ley y en las normas que la desarrollan.

2.º Interponer recurso ante el Comité Español de Disciplina Deportiva contra los actos dictados en cualquier instancia por las federaciones deportivas en la aplicación del régimen disciplinario previsto en esta ley, cuando considere que aquellos no se ajustan al régimen de sanciones establecido.

3.º Instar a las federaciones deportivas españolas y ligas profesionales a modificar sus estatutos para recoger en los regímenes disciplinarios las normas relativas a la violencia, el racismo, la xenofobia, la LGTBIfobia y la intolerancia en el deporte.

4.º Instar a las federaciones deportivas españolas a suprimir toda normativa que implique discriminación en la práctica deportiva de cualquier persona en función de su nacionalidad u origen, su orientación e identidad sexual, expresión de género o características sexuales.

5.º Promover medidas para la realización de los controles de alcoholemia en los espectáculos deportivos de alto riesgo, y para la prohibición de introducir en los mismos objetos peligrosos o susceptibles de ser utilizados como armas.

6.º Proponer el marco de actuación de las Agrupaciones de Voluntarios prevista en el artículo 19 de esta ley.

7.º Declarar un acontecimiento deportivo como de alto riesgo, a los efectos determinados en esta ley y en sus disposiciones de desarrollo.

8.º Coordinar su actuación con la desarrollada por los órganos periféricos de la Administración General del Estado con funciones en materia de prevención de la violencia en el deporte, así como el seguimiento de su actividad.

9.º En el marco de su propia reglamentación, ser uno de los proponentes anuales de la concesión del Premio Nacional que recompensa los valores de deportividad.

d) De información, elaboración de estadísticas y evaluación de situaciones de riesgo, destinadas a:

1.º Recoger y publicar anualmente los datos sobre violencia, racismo, xenofobia, LGTBIfobia e intolerancia en los espectáculos deportivos, previa disociación de los datos de carácter personal relacionados con las mismas, así como realizar encuestas sobre esta materia.

2.º Realizar informes y estudios sobre las causas y los efectos de la violencia, racismo, xenofobia, LGTBIfobia e intolerancia en el deporte.

e) De colaboración y cooperación con las comunidades autónomas:

Establecer mecanismos de colaboración y de cooperación con las comunidades autónomas para la ejecución de las medidas previstas en los apartados anteriores cuando fueran competencia de las mismas, y especialmente con los órganos que con similares finalidades que la Comisión Estatal existan en las comunidades autónomas.»

Siete. La letra g) del apartado 1 del artículo 21 queda redactada en los siguientes términos:

«g) La organización, participación activa o la incentivación y promoción de la realización de actos violentos, racistas, xenófobos, discriminatorios por razón de orientación e identidad sexual, expresión de género o características sexuales o intolerantes de especial trascendencia por sus efectos para la actividad deportiva, la competición o para las personas que asisten o participan en la misma.»

TEMA 10 – LEY 4/2024 DE 15 DE FEBRERO DE NO DISCRIMINACIÓN POR MOTIVOS DE IDENTIDAD DE GÉNERO Y RECONOCIMIENTO DE LOS DERECHOS DE LAS PERSONAS TRANS

CAPÍTULO I Disposiciones generales

Artículo 1. Objeto.

El objeto de la presente ley es garantizar el derecho de las personas trans e intersexuales a recibir de las administraciones públicas vascas una atención integral y adecuada a sus necesidades educativas, sanitarias, jurídicas y de otra índole, en igualdad de condiciones con el resto de la ciudadanía, así como proteger, en general, el ejercicio de su libertad en los diferentes ámbitos de la vida social y, en particular, en los distintos servicios públicos.

También será objeto de la presente ley contribuir a la superación de los estereotipos que afectan negativamente a la percepción social e institucional de estas personas y establecer medidas concretas para conseguir una sociedad más justa, libre y basada en la igualdad de trato y de oportunidades de las personas trans e intersexuales, así como en la aceptación de la diversidad como un valor añadido.

Artículo 2. Ámbito de aplicación.

Esta ley será de aplicación a todas las personas con residencia efectiva en cualquiera de los municipios de la Comunidad Autónoma de Euskadi que tengan la condición de transexuales, transgénero o intersexuales de conformidad con lo dispuesto en el artículo siguiente.

El Gobierno Vasco, el Parlamento Vasco, las diputaciones forales y los ayuntamientos, así como cualquier entidad de derecho público o privado vinculada a estas instituciones o dependiente de ellas, garantizarán el cumplimiento de la ley y promoverán las condiciones para hacerla efectiva en el ámbito de sus respectivas competencias.

Artículo 3. Personas trans e intersexuales.

La noción de transexualidad hace referencia a la situación por la que el sexo que se le supuso al nacer a una persona, en atención a sus genitales, no coincide con el sexo que esa persona siente y sabe que es. La transexualidad, por lo tanto, solo puede conocerse a través de la escucha de lo que la persona libremente expresa y, al igual que la identidad sexual, no se puede diagnosticar. No es una enfermedad, un trastorno o una anomalía, sino que forma parte de la diversidad humana.

Los términos trans, transexual y transgénero pueden usarse como sinónimos o pueden tener diferentes matices que, en todo caso, dependen de la definición que de dichos términos hacen las personas que deciden usar para sí uno u otro término. Siendo muchas y variadas las definiciones que se dan de estos términos, en cualquier caso, se refieren a aquellas personas que rechazan la categorización como hombre o mujer que se les realizó al nacer en atención a sus genitales.

En consecuencia, a los efectos de esta ley, la consideración de persona transexual o persona transgénero se regirá por el derecho a la libre autodeterminación de la identidad sexual o de género. Este derecho no podrá ser limitado, restringido, dificultado o excluido, debiendo interpretarse y aplicarse las normas siempre a favor del libre y pleno ejercicio del mismo.

Las personas trans podrán acogerse a lo establecido por la presente ley sin necesidad de un diagnóstico o informe psiquiátrico o psicológico ni tratamiento médico, siendo requisito único para su ejercicio haber instado el cambio registral o, en su lugar, haber solicitado la modificación en la documentación administrativa.

A efectos de esta ley, se entiende por intersexualidad la condición de aquellas personas nacidas con unas características biológicas, anatómicas o fisiológicas, una anatomía sexual, unos órganos reproductivos o un patrón cromosómico que no se corresponden con las nociones socialmente establecidas de los cuerpos masculinos o femeninos.

Artículo 9. Documentación administrativa.

1. Las administraciones públicas vascas, en el ámbito de sus competencias, deberán adoptar todas las medidas necesarias para que la documentación administrativa, en todas las áreas contempladas en la presente ley, sea adecuada a la identidad sexual y de género de las personas trans.

Así mismo, deberá garantizarse, en el acceso a los servicios y prestaciones públicas, que las personas trans puedan ser nombradas y tratadas de acuerdo con su identidad sexual o de género.

2. Las administraciones públicas vascas deben velar, en cualquiera de sus procedimientos, por el respeto a la confidencialidad de los datos de las personas beneficiarias de la presente ley.

3. Se establecerá reglamentariamente la posibilidad de que las personas trans cuenten, mientras no se modifique la documentación dependiente de la Administración estatal, con documentación administrativa adecuada, al objeto de favorecer una mejor integración durante dicho proceso, evitando situaciones de sufrimiento o discriminación.

Para las personas trans inmigradas con residencia en la Comunidad Autónoma de Euskadi, la documentación administrativa referida en el párrafo anterior se entenderá vigente hasta el momento en que puedan proceder al cambio registral en el país de origen. En el caso de las personas solicitantes de asilo o protección internacional, se deberán añadir los problemas que pudiera haber con la documentación del país de origen al derecho a recibir la documentación administrativa adecuada que se desarrollará reglamentariamente, entre otras cuestiones profundizando en la coordinación e identificando necesidades específicas.

4. Como consecuencia de la expedición de la documentación citada en el apartado anterior, y en todo caso a partir de la expedición del documento nacional de identidad que refleje el sexo sentido por la persona trans, el Gobierno Vasco, las diputaciones forales, las administraciones locales y cualesquiera otros entes públicos propios de la Comunidad Autónoma de Euskadi habilitarán los mecanismos administrativos oportunos y coordinados para actualizar en los archivos, bases de datos y demás ficheros pertenecientes a la Administración toda referencia a la identificación anterior de la persona o a cualquier dato que haga conocer su realidad trans, con excepción de las referencias necesarias en el historial médico confidencial de la persona a cargo de Osakidetza-Servicio vasco de salud.

5. El Gobierno Vasco facilitará el asesoramiento necesario para realizar los cambios oportunos en ficheros de organismos privados o de carácter estatal.

Artículo 42. Justicia y orden público.

1. El Gobierno Vasco, en el ámbito de sus competencias, velará por la adopción en la Ertzaintza y policías locales de la Comunidad Autónoma de

Euskadi de las medidas necesarias de atención a las personas trans víctimas de delitos de odio.

2. El Gobierno Vasco, en el ámbito de sus competencias, actuará como interesado en causas penales que, por su especial relevancia, y especialmente en materia de delitos de odio, justifiquen su personación en la defensa de los intereses colectivos y de los intereses de las personas trans.

3. Se establecerán las medidas pertinentes para garantizar un trato y una estancia adecuada de las personas trans en las dependencias policiales, judiciales y otros ámbitos de privación de libertad, así como normas de identificación y cacheo respetuosas con la identidad sexual de la persona.

4. El Gobierno Vasco permitirá y facilitará a las personas detenidas e internas trans, tanto por parte de la autoridad policial como por parte de la autoridad penitenciaria, la continuidad de cualquier tratamiento médico u hormonal que estén siguiendo, así como empezarlo, si así lo solicitasen.

5. Se garantizará que en la formación inicial y continuada del personal de seguridad y justicia, como policías locales, Ertzaintza, personal de la Administración de Justicia y personal penitenciario, entre otros, se trate la diversidad en lo relativo a la identidad sexual, así como la normativa civil, administrativa y penal protectora de las personas trans.

BLOQUE II
ORGANIZACIÓN POLÍTICO ADMINISTRATIVA

TEMA 11 – EL ESPACIO EUROPEO

HISTORIA DE LA CONSTRUCCIÓN EUROPEA

La Historia de la construcción europea se remonta ya al año 1948, cuando la convención de Benelux dio lugar a la unión económica y aduanera de Luxemburgo, Bélgica y Países Bajos. (Benelux es un acrónimo formado a partir de las primeras letras de los nombres de los tres países: Bélgica, Países Bajos (Nederland en neerlandés) y Luxemburgo.)

Posteriormente, en el año 1951, Francia, Italia, los países del Benelux (Bélgica, Países Bajos y Luxemburgo), junto con Alemania Occidental firmaron el Tratado de París en 1951, creando la Comunidad Europea del Carbón y el Acero (CECA).

Los ministros de Asuntos Exteriores de la Europa de "los seis", así era llamada debido a la composición de los seis países, se reunieron en 1955 en la Conferencia de Messina. Esta conferencia fue el paso definitivo en la construcción europea: el 25 de marzo de

1957, "los Seis" firmaban los Tratados de Roma por los que se creaba la Comunidad Económica Europea (CEE) y la Comunidad Europea de la Energía Atómica (EURATOM).

El Tratado de Roma significa una nueva estrategia en busca de un proceso de integración que vaya afectando poco a poco a diversos sectores económicos, de forma gradual, y que vaya creando instituciones supranacionales en las que los Estados paulatinamente vayan cediendo competencias económicas, administrativas y, en último caso, políticas. En este sentido, la CEE va a tener una serie de instituciones: la Comisión, el Consejo, la Asamblea Europea (posteriormente el Parlamento Europeo), el Tribunal de Justicia y el Comité Económico Social cuyas competencias se irán ampliando y matizando en los diversos acuerdos y tratados que fueron modificando en los años posteriores el Tratado de Roma.

Se trataba, en definitiva, de iniciar un proceso en el que la progresiva integración económica fuera allanando el camino al objetivo final de la unión política, unión que quedaba planteada como un objetivo a largo plazo.

El principal problema político con el que arrancó la CEE fue el que un país de la importancia del Reino Unido se mantuviera al margen. Los británicos se negaron a ingresar, ya que se hallaban, y aún muchos de ellos continúan, muy alejados del objetivo de unidad política europea.

Tras fracasar las negociaciones para su ingreso en la CEE, el gobierno británico propició la creación la Asociación Europea de Libre Comercia (EFTA), a la que se adhirieron Suecia, Suiza, Noruega, Dinamarca, Austria y Portugal. Esta asociación, que huía de cualquier proyecto de integración política, fue una mera zona de libre comercio, esencialmente de productos industriales, y no recogía ningún tipo de arancel común.

Los británicos se dieron cuenta muy pronto de su error. Mientras la CEE va a protagonizar un crecimiento económico espectacular, con unas tasas de crecimiento en los años 60 claramente superiores a las norteamericanas, Gran Bretaña continuó con su tendencia decadente con respecto a los países del continente.

Así, en agosto de 1961, el primer ministro británico, solicitó el inicio de negociaciones para el ingreso del Reino Unido. Sin embargo, se vetó su ingreso. Este ingreso no llegó

hasta el año 1973, cuando se adhirieron además del Reino Unido, Dinamarca e Irlanda, creando así la Europa de los nueve.

La "crisis del petróleo" de 1973 puso fin al período de espectacular crecimiento económico del que habían disfrutado durante largos años los países europeos. El desempleo, la inflación, la crisis de sectores tradicionales de la industria caracterizaron el panorama económico de la CEE en la segunda mitad de los años setenta y los inicios de los ochenta. Sin embargo los avances siguieron:

- A partir de 1975 quedó institucionalizado el denominado Consejo Europeo, reunión periódica de los Jefes de Estado y de Gobierno, donde se toman las grandes decisiones estratégicas de la Comunidad.
- En 1979, nació el Sistema Monetario Europeo, acompañado de la creación del ECU (European Currency Unit), antecedente directo del Euro. Se trataba del primer paso significativo hacia la unidad monetaria.
- También en 1979 tuvieron lugar las primeras elecciones por sufragio universal al Parlamento Europeo.
- La caída de las dictaduras militares en Grecia (1974), Portugal (1974) y España (muerte de Franco en 1975) propiciaron la adhesión de estos países. Grecia en 1981, y España y Portugal en 1986 se convirtieron en nuevos miembros de la CEE.

En 1985, los tres países del Benelux, Francia y Alemania firmaron el denominado Acuerdo de Schengen, al que posteriormente se han ido adhiriendo la mayoría de los países comunitarios. Se iniciaba así una ambiciosa iniciativa para garantizar la libre circulación de las personas y la gradual supresión de fronteras entre los estados comunitarios.

ACTA UNICA EUROPEA

En la segunda mitad de los ochenta, el proceso de integración va a recibir un importante impulso constituido por la aprobación en 1986 del Acta Única Europea. Estas son las principales novedades que introdujo el Acta Única:

- En el terreno institucional, consagra la existencia del Consejo Europeo, es decir, la reunión periódica de Jefes de Estado y de Gobierno, como el organismo donde tienen lugar las grandes negociaciones políticas entre los estados miembros y se toman las grandes decisiones estratégicas.
- Asegura el libre movimiento de bienes, personas, servicios y capital por lo que el mercado común se hacía una completa realidad.
- Se arbitraron medidas para coordinar la política monetaria de los estados miembros, preparándose el camino hacia el objetivo de la Unión económica y monetaria.
- Por último, el Acta Única aprobó diversas iniciativas para promover una integración en el terreno de los derechos sociales (salud y seguridad de los trabajadores), la investigación y tecnología, y el medio ambiente.

TRATADO DE LA UNION EUROPEA (TRATADO DE MAASTRICH)

El Tratado de la Unión Europea (TUE), conocido también como "Tratado de Maastricht" por haber sido firmado en esa localidad holandesa, por primera vez sobrepasaba el objetivo económico inicial de la Comunidad (construir un mercado común) y se le da una vocación de unidad política.

El Tratado de Maastricht consagra oficialmente el nombre de "Unión Europea" que en adelante sustituirá al de Comunidad Europea.

El término Unión se usa desde el inicio del Tratado para significar el avance en un proyecto histórico.

Se reconoce una Ciudadanía Europea y se da el gran paso de adoptar una moneda única, que recibirá el nombre de EURO, para el 1 de noviembre de 1999.

En lo referente a las instituciones, el TUE introduce importantes novedades: el Parlamento aumenta sus poderes, el Consejo de Ministros pasa a denominarse Consejo de la Unión Europea, la Comisión recibe el nombre oficial de "Comisión de las

Comunidades Europeas", el Tribunal de Justicia, el Tribunal de Cuentas y el Comité Económico y Socia refuerzan sus competencias, se crea el Comité de las Regiones, de carácter consultivo, y se prevé la creación del Banco Central Europeo, al iniciarse la tercera fase de la unión económica y monetaria.

En 1997 se firma el tratado de Amsterdam tiene como objetivo modificar ciertas disposiciones del Tratado de la Unión Europea, de los tratados constitutivos de las Comunidades Europeas (Paris y Roma) y de algunos actos relacionados con los mismos. Su objetivo fundamental era el de crear un espacio de libertad, seguridad y justicia común. Hizo énfasis en varios aspectos fundamentales: empleo, libre circulación de ciudadanos, justicia, política exterior y de seguridad común, y reforma institucional para afrontar el ingreso de nuevos miembros, asuntos habían quedado pendientes en Maastricht.

TRATADO DE NIZA

Adoptado a raíz del Consejo Europeo de Niza y firmado el 26 de febrero de 2001, el Tratado de Niza entró en vigor el 1 de febrero de 2003. Los principales cambios que introdujo el Tratado de Niza se referían a la limitación del tamaño y composición de la Comisión, la ampliación del voto por mayoría cualificada, una nueva ponderación de votos en el Consejo y la modificación especialmente del procedimiento de toma de decisiones. Incluía otros aspectos novedosos, como el cambio de nombre del Diario Oficial de las Comunidades Europeas, en adelante, DOUE, Diario Oficial de la Unión Europea, y reformas en el Tribunal de Justicia.

Tras el Consejo Europeo de Laeken, se planteó la necesidad de reunir una conferencia intergubernamental en 2004 para elaborar la futura **Constitución Europea**.

CONSTITUCIÓN EUROPEA

En mayo de 2004, tuvo lugar la mayor ampliación de la UE con el ingreso de diez países procedentes principalmente del este de Europa. Ese mismo año, los Veinticinco firmaron

en Roma el Tratado que establecía una Constitución para Europa. Para la entrada en vigor de la Constitución Europea, prevista para el 1 de noviembre de 2006, esta debía ser sometida a un **proceso de ratificación** por parte **de los entonces 25 Estados miembros**.

El rechazo de Francia y Holanda en sendos referendos provocó una crisis constitucional que supuso el abandono del proyecto (España dijo "sí" a la Constitución Europea en el referéndum celebrado el 20 de febrero de 2005). Como consecuencia de las dificultades de algunos Estados miembros para la ratificación de la Constitución Europea, los jefes de Estado o de gobierno decidieron, en el Consejo Europeo de junio de 2005, abrir un «período de reflexión» sobre el futuro de Europa.

En el Consejo Europeo de junio de 2007, los dirigentes europeos llegaron a un compromiso. Se acordó un mandato para convocar una Conferencia Intergubernamental encargada de finalizar y adoptar no una Constitución sino un «tratado de reforma» para la Unión Europea. Este tratado de reforma, El **Tratado de Lisboa, fue firmado el 13 de diciembre de 2007, entró en vigor el 1 de diciembre de 2009.**

TRATADO DE LISBOA

La conferencia intergubernamental (CIG) convocada por el Consejo para la adopción de un nuevo tratado, completó su trabajo en un tiempo récord y **el Tratado de Lisboa** fue firmado en esta ciudad el 13 de diciembre de 2007 por los representantes **de los 27 Estados** miembros (Bulgaria y Rumanía habían entrado en la Unión ese mismo año). Según lo establecido en su artículo 6, el tratado será ratificado por los Estados miembros de conformidad con sus respectivas normas constitucionales y entrará en vigor el 1 de diciembre de 2009.

En el nuevo Tratado de Lisboa de reforma proyectado, el Tratado Constitutivo de la Comunidad Europea (TCE) pasará a llamarse "Tratado de Funcionamiento de la Unión Europea", ya que la Unión tendrá una **única personalidad jurídica** para firmar acuerdos internacionales a nivel comunitario.

El 1 de diciembre de 2009 entró en vigor el tratado de Lisboa, con el objetivo de hacer la UE más democrática, más eficiente y mejor capacitada para abordar, con una sola voz, los problemas mundiales, como el cambio climático.

Los principales cambios que supuso este tratado fueron el aumento de competencias del Parlamento Europeo, cambio de los procedimientos de voto en el Consejo, iniciativa ciudadana, carácter permanente del puesto de Presidente del Consejo Europeo, nuevo puesto de Alto Representante para Asuntos Exteriores y nuevo servicio diplomático de la UE.

EL BREXIT

Brexit es una abreviatura de las palabras inglesas **Britain** (Gran Bretaña) y **exit** (salida), y es el término acuñado para referirse a la salida de Reino Unido de la Unión Europea (UE).

Reino Unido se sumó al bloque continental el 1 de Enero de 1973 pero en junio de 2016 los británicos decidieron abandonar la UE y poner fin a una relación de más de cuatro décadas. En la votación, que tuvo lugar el 23 de junio de 2016, un 48,1% de los británicos votó a favor de quedarse en el bloque, pero un 51,8% se pronunció a favor de abandonar la UE.

En principio, estaba estipulado que Reino Unido abandonaría la Unión Europea el **29 de marzo de 2019.** El plazo, sin embargo, podía ser extendido si el gobierno británico así lo solicitaba y los otros 27 miembros de la UE están de acuerdo, lo que ocurrió en varias ocasiones con la última extensión fijada hasta el 31 de enero de 2020, fecha en que finalmente se produjo la salida del Reino Unido de la Unión Europea.

El denominado «Acuerdo sobre el Brexit», aprobado conjuntamente por el Parlamento Europeo y el Parlamento británico abrió un periodo de negociación para redefinir la relación entre la UE y el Reino Unido en muchos ámbitos, incluidos el comercio, la educación, la defensa y el empleo, con importantes repercusiones para la ciudadanía europea y británica. Así, se entró en un período de transición que duró hasta el 31 de diciembre de 2020 durante el cual el Derecho de la Unión ha seguido aplicándose en y al

Reino Unido, con determinadas excepciones. Su finalidad principal era ofrecer un plazo para la preparación de los ciudadanos, de los actores económicos y de las administraciones a la nueva situación.

Las negociaciones de dicho acuerdo se iniciaron formalmente el 2 de marzo de 2020 y culminaron el pasado 24 de diciembre, tras alcanzarse un compromiso de principio sobre un Acuerdo de Comercio y Cooperación, un Acuerdo sobre Seguridad de la Información y un Acuerdo relativo a Cooperación sobre Usos Pacíficos de la Energía Nuclear entre la Unión Europea y Reino Unido.

Tras su firma y publicación, los tres Acuerdos entraron en vigor de manera provisional el 1 de enero de 2021. Una vez se obtenga la aprobación del Parlamento Europeo, el Consejo adoptará la decisión de celebración que supondrá la ratificación de los Acuerdos por parte de la Unión Europea.

CRONOLOGÍA DE LA CONSTRUCCIÓN DE LA UE

Año	Suceso
1948	**Convención de Benelux** Se unen Luxemburgo, Bélgica y países bajos en una unión económica y aduanera
1951	**Tratado de París** Unión de mercado, carbón y acero. Creación de la CECA (Comunidad Europea del Carbón y el Acero) Alemania, Italia y Francia se unen a los países de Benelux creando la Europa de *Los seis*
1955	**Conferencia de Messina** → "Los 6". Reunión en la que se apostó por la integración económica, y que dio lugar al tratado de Roma
1957	**Tratado de Roma.** - CEE → Comunidad económica europea - EURATOM → Comunidad europea de la energía atómica.
1973	Se unen Dinamarca, Irlanda y Gran Bretaña → Se crea la Europa de "Los 9"
1975	Se forma el Consejo Europeo
1979	Primeras elecciones al parlamento
1981	La Europa de los 10. Se adhiere Grecia.
1986	la Europa de los 12. Se adhieren España y Portugal
1986	**Acta Única Europea**

Único mercado para personas, bienes , servicios y capitales
(Se reconocen institucionalmente el Consejo de Europa y El Parlamento Europeo)
Entrada en vigor en el 1987

1992 **Tratado de Maastrich**
También llamado Tratado de la Unión Europea TUE
Iguales derechos, moneda única, política exterior , seguridad (Europol)

1995 La Europa de los 15. Se incorporan Austria, Suecia y Finlandia.

1997 Tratado de Amsterdan
Basado en libertad y derechos humanos. Modifica el Tratado de la Unión Europea, introduciendo novedades importantes en materia de ampliación a otros países, libertad y seguridad, cooperación y ponderación de votos en el Consejo. Queda formalmente aprobado el estatuto jurídico del euro y del Pacto de Estabilidad. El Tratado de Ámsterdam fue firmado en Ámsterdam en octubre de 1997.

1999 **1 de Enero de 1999 - > Nace el EURO**
(En Mayo del 1999 entra en vigor el tratado de Amsterdan)

2001 **Tratado de Niza**
conlleva una importante reforma institucional de cara a la futura ampliación de la

Unión. Entra en vigor el 1 de febrero de 2003.

2004 El 1 de mayo, **incorporación** de los nuevos socios de la Unión:

Polonia, Estonia, Letonia, Lituania, Eslovaquia, República Checa, Eslovenia,

Hungría, Malta y Chipre.

2007 **Tratado de Lisboa**
Sustituye a la fallida constitución europea (tras el no de Francia y los países bajos)
Entran en la Unión Europea Bulgaria y Rumanía.

2013 **Adhesión de Croacia**

2020 31 de Enero de 2020 - Salida del Reino Unido de la UE. 27 paises.

2. Instituciones Europeas y sus competencias

Mucho se oye hablar en las noticias del día a día sobre las instituciones europeas: elecciones al Parlamento Europeo, decisiones en cumbres, comisión Europea, comisión de la UE... Pero realmente, ¿sabemos diferenciar las particularidades del funcionamiento de las instituciones de la UE? A continuación tenemos un breve resumen y el detalle de cada una de ellas.

- **el Consejo Europeo**, que reúne a los líderes nacionales y europeos, establece las prioridades generales de la UE
- los diputados al **Parlamento Europeo**, elegidos directamente, representan a los ciudadanos europeos
- la **Comisión Europea**, cuyos miembros son nombrados por los gobiernos nacionales, promueve los intereses de la UE en su conjunto
- los gobiernos defienden los intereses nacionales de sus propios países en el **Consejo de la Unión Europea**.

El Consejo Europeo marca la dirección política general de la UE, pero no tiene poder para aprobar leyes. Se reúne al menos dos veces cada semestre durante dos o tres días, con su Presidente a la cabeza y está compuesto por los Jefes de Estado o de Gobierno nacionales, además del Presidente de la Comisión.

Son tres las instituciones principales que participan en la elaboración de la legislación de la UE:

- El Parlamento Europeo, que representa a los ciudadanos de la UE y es elegido directamente por ellos.
- El Consejo de la Unión Europea, que representa a los gobiernos de cada uno de los Estados miembros; los Estados miembros comparten la Presidencia del Consejo con carácter rotatorio.
- La Comisión Europea, representa los intereses de la Unión en su conjunto.

Juntas, las tres instituciones elaboran, mediante el "procedimiento legislativo ordinario" (antes denominado "codecisión") las políticas y leyes que se aplican en toda la UE. En principio, la Comisión propone nuevas leyes, y el Parlamento y el Consejo las adoptan. A continuación, la Comisión y los Estados miembros aplican esta legislación y la Comisión vela por que las leyes se cumplan correctamente.

Además, existen otras dos instituciones que desempeñan funciones de gran importancia:

- el **Tribunal de Justicia** vela por el cumplimiento de la legislación europea
- el **Tribunal de Cuentas** controla la financiación de las actividades de la UE.

Los poderes y responsabilidades de todas estas instituciones se establecen en los Tratados, que constituyen la base de todas las actividades de la UE. Los Tratados también establecen las normas y los procedimientos que deben seguir las instituciones de la UE. Son acordados por los Jefes de Estado o de Gobierno de todos los países de la UE y ratificados por sus Parlamentos.

Revisaremos ahora, una por una cada uno de estas instituciones.

El parlamento Europeo

Resumen

Función:	Órgano de la UE elegido por sufragio directo, con responsabilidades legislativas, de supervisión y presupuestarias

Miembros:	705 eurodiputados (diputados al Parlamento Europeo)
Creado en:	1952 como Asamblea Común de la Comunidad Europea del Carbón y del Acero, 1962 como Parlamento Europeo, primeras elecciones por sufragio directo en 1979
Sede:	Estrasburgo (Francia), Bruselas (Bélgica), Luxemburgo

El Parlamento Europeo es el **órgano legislativo** de la UE. Es **elegido directamente por los votantes de la UE** cada cinco años. Las últimas elecciones se celebraron en mayo de 2019.

¿Qué hace el Parlamento?

El Parlamento desempeña tres funciones principales:

Competencias legislativas

- Aprobar la legislación de la UE, junto con el Consejo de la Unión Europea, a partir de las propuestas de la Comisión Europea
- Decidir sobre acuerdos internacionales
- Decidir sobre ampliaciones
- Revisar el programa de trabajo de la Comisión y pedirle que elabore propuestas de legislación

Competencias de supervisión

- Control democrático de todas las instituciones de la UE
- Elegir al Presidente de la Comisión y aprobar a la Comisión como colegio. Posibilidad de aprobar una moción de censura, que obligue a la Comisión a dimitir

- Aprobar la gestión del presupuesto, es decir, la aprobación de la manera en que se han gastado los presupuestos de la UE
- Examinar las **peticiones** de los ciudadanos y realizar **investigaciones**
- Debatir la política monetaria con el Banco Central Europeo
- Formular preguntas de la Comisión y del Consejo
- Observación electoral

Competencias presupuestarias

- Establecer el presupuesto de la UE junto con el Consejo
- Aprobar el presupuesto de la UE a largo plazo («marco financiero plurianual»)

Composición

El número de eurodiputados por cada país es aproximadamente **proporcional a su población**, pero siguiendo una proporcionalidad decreciente: ningún país puede tener menos de 6 ni más de 96 eurodiputados, y el número total no puede ser superior a 705 (704 más el Presidente). Los diputados al Parlamento Europeo se agrupan por afinidades políticas, no por nacionalidades.

El Presidente **representa al Parlamento** ante las demás instituciones de la UE y en el exterior y da el visto bueno final al presupuesto de la UE.

¿Cómo funciona el Parlamento?

El trabajo del Parlamento se compone de dos etapas principales:

- **en las comisiones**

  Se prepara la legislación. El Parlamento cuenta con **20** comisiones y dos subcomisiones, cada una de las cuales se ocupa de un ámbito político determinado. Las comisiones examinan las propuestas de legislación y los eurodiputados y grupos políticos pueden presentar enmiendas o proponer rechazar un proyecto de ley. Estas cuestiones son también objeto de debate en los grupos políticos.
- **en las sesiones plenarias**

Se aprueba la legislación. La sesión plenaria es el momento en que todos los diputados del Parlamento Europeo se reúnen en la cámara para la votación final de la legislación propuesta y de las propuestas de modificación. Normalmente se celebran en Estrasburgo durante cuatro días al mes, pero a veces hay sesiones adicionales en Bruselas.

CONSEJO EUROPEO

Resumen

Función:	Definir la orientación y las prioridades políticas generales de la Unión Europea
Miembros:	Jefes de Estado o de Gobierno de los países de la UE, presidente del Consejo Europeo, presidente de la Comisión Europea
Sede:	Bruselas (Bélgica)

El Consejo Europeo reúne a los **líderes de la UE** para establecer su **agenda política**. Representa el **nivel más elevado** de la cooperación política entre los países de la UE.

El Consejo Europeo, una de las siete instituciones oficiales de la UE, se reúne en **cumbres** (normalmente trimestrales) celebradas entre líderes de la UE y presididas por un presidente permanente.

¿Qué hace el Consejo Europeo?

- Decide sobre la **orientación** y las **prioridades** políticas generales de la UE, pero *no legisla*.

- Se ocupa de **cuestiones complejas o sensibles que no pueden resolverse** en instancias inferiores de la cooperación intergubernamental.
- Establece la política exterior y de seguridad común teniendo en cuenta los intereses estratégicos de la UE y las implicaciones en materia de defensa.
- Designa y nombra a los candidatos elegidos para determinados puestos destacados de la UE, por ejemplo en el BCE y en la Comisión.

Con respecto a cada una de las cuestiones, el Consejo Europeo puede:

- pedir a la Comisión Europea que elabore una **propuesta**
- someterla al Consejo de la UE para que se ocupe de ella.

Composición

El Consejo Europeo está formado por los jefes de Estado o de Gobierno de todos los países de la UE, el presidente del Consejo Europeo y el presidente de la Comisión Europea

Convoca y preside el Consejo su presidente, elegido por el propio Consejo Europeo por un **período de dos años y medio** renovable una vez. Entre otras funciones, el Presidente del Consejo Europeo representa a la UE ante el **resto del mundo**.

¿Cómo funciona el Consejo Europeo?

Normalmente se reúne **cuatro veces al año**, pero su presidente puede convocar reuniones adicionales para tratar asuntos urgentes.

En general, las decisiones se toman por **consenso**, pero en algunos casos es necesaria la unanimidad o la mayoría cualificada. Solo pueden votar los jefes de Estado o de Gobierno.

Consejo de la Unión Europea

Función:	Representar a los Gobiernos de los Estados miembros, adoptar la legislación europea y coordinar las políticas de la UE
Miembros:	Ministros de cada país de la UE, en función del tema que se vaya a tratar
Presidente:	Cada Estado miembro ejerce la Presidencia por turnos de seis meses
Sede:	Bruselas (Bélgica)
Año de creación:	1958 ("Consejo de la Comunidad Económica Europea")

En el Consejo de la UE, también denominado de manera informal "el Consejo", **los ministros de los gobiernos de cada país de la UE** se reúnen para debatir, modificar y adoptar medidas legislativas y coordinar políticas. Cada ministro tiene competencias para **asumir compromisos en nombre de su Gobierno** en relación con las actuaciones acordadas en las reuniones.

El Consejo es el **principal órgano de decisión** de la UE junto con el Parlamento Europeo.

No debe confundirse con:

- el Consejo Europeo (cumbres trimestrales en las que los líderes de la UE marcan las grandes líneas de las políticas europeas)
- el Consejo de Europa (organismo ajeno a la UE).

¿Qué hace el Consejo?

- **Negocia y adopta la legislación de la UE**, junto con el Parlamento Europeo, a partir de las propuestas de la Comisión Europea.
- **Coordina** las políticas de los Estados miembros.
- Desarrolla la **política exterior y de seguridad**, siguiendo las directrices del Consejo Europeo.
- Celebra **acuerdos** entre la UE y otros países u organizaciones internacionales.
- Junto con el Parlamento Europeo, aprueba el presupuesto de la UE.

Composición

El Consejo de la UE no está compuesto por **miembros fijos**, sino que se reúne en diez formaciones diferentes, en función del tema que se vaya a tratar. Dependiendo de la formación, cada Estado miembro envía al ministro competente en la materia.
Por ejemplo, al Consejo de Asuntos Económicos y Financieros ("Consejo Ecofin") acude el ministro de economía de cada país.

¿Quién preside las reuniones?

El Consejo de Ministros de Asuntos Exteriores tiene un presidente permanente, el Alto Representante para la Política Exterior y de Seguridad de la UE. Las demás reuniones del Consejo las preside el ministro correspondiente del país que en ese momento ostente la Presidencia rotatoria de la UE.
Por ejemplo, en el periodo de Presidencia de Estonia, cualquier reunión del Consejo de Medio Ambiente estará presidida por el ministro estonio de Medio Ambiente.

El Consejo de Asuntos Generales garantiza la **coherencia de conjunto**, con el apoyo del Comité de Representantes Permanentes (que actúan como "embajadores nacionales" ante la UE).

¿Cómo funciona el Consejo?

- Los ministros de la UE se reúnen en sesión pública siempre que debaten o votan proyectos de actos legislativos.
- Para aprobar las decisiones, normalmente es necesario contar con una **"mayoría cualificada"**:
    - el 55% de los Estados (es decir, **15 países** de los 27 miembros actuales)
    - que representen, como mínimo, al 65% de la población total de la UE.
- Se pueden seguir las sesiones públicas del Consejo en directo en todas las lenguas de la UE. Cuando una sesión del Consejo es pública también lo son sus actas y sus votaciones.

Para **bloquear una decisión**, son necesarios al menos **4 países** (que representen, como mínimo, al 35% de la población total de la UE).

- **Excepción**: las decisiones en temas sensibles como la política exterior y la fiscalidad deben recibir la aprobación de todos los países (**unanimidad**).
- Las cuestiones administrativas y de procedimiento se adoptan por **mayoría simple** .

COMISIÓN EUROPEA

Función:	Velar por los intereses generales de la UE proponiendo y comprobando que se cumpla la legislación y aplicando las políticas y el presupuesto de la UE
Miembros:	Un equipo ("colegio") de comisarios, uno por cada país de la UE

Sede:	Bruselas (Bélgica)

La Comisión Europea es el **órgano ejecutivo, políticamente independiente,** de la UE. La Comisión es la única instancia responsable de elaborar propuestas de nueva legislación europea y de aplicar las decisiones del Parlamento Europeo y el Consejo de la UE.

¿Qué hace la Comisión?

Proponer nuevas leyes

La Comisión es la única institución europea que presenta, para que el Parlamento y el Consejo las aprueben:

- leyes que protegen los intereses de la UE y a sus ciudadanos en aspectos que no pueden regularse eficazmente en el plano nacional
- leyes correctas en sus detalles técnicos gracias a consultas con expertos y ciudadanos.

Gestionar las políticas europeas y asignar los fondos de la UE

- Fija las prioridades de gasto de la UE conjuntamente con el Consejo y el Parlamento.
- Elabora los presupuestos anuales para que el Parlamento y el Consejo los aprueben.
- Supervisa cómo se gasta el dinero bajo el escrutinio del Tribunal de Cuentas.

Velar por que se cumpla la legislación de la UE

- Conjuntamente con el Tribunal de Justicia, la Comisión garantiza que la legislación de la UE se aplique correctamente en todos los países miembros.

Representar a la UE en la escena internacional

- Habla en nombre de todos los países de la UE ante los organismos internacionales, sobre todo en cuestiones de política comercial y ayuda humanitaria.
- Negocia acuerdos internacionales en nombre de la UE.

Composición

El **liderazgo político** corresponde a un equipo de 27 comisarios, uno de cada país miembro, bajo la dirección del presidente de la Comisión , que decide quién es responsable de cada política.

El Colegio de Comisarios está compuesto por el presidente de la Comisión, ocho vicepresidentes, incluidos tres vicepresidentes ejecutivos, el alto representante de la Unión para Asuntos Exteriores y Política de Seguridad y 18 comisarios, cada uno de los cuales es responsable de una cartera.

En el **día a día**, se encarga de realizar las tareas de la Comisión su personal (juristas, economistas, etc.), repartido en una serie de departamentos denominados Direcciones Generales (DG), cada una de las cuales se responsabiliza de una **determinada política**.

Designación del presidente

Los dirigentes de cada país, reunidos en el Consejo Europeo, presentan al candidato atendiendo a los resultados de las elecciones al Parlamento Europeo. Para obtener la designación, el candidato o candidata necesita el apoyo de la mayoría de diputados del Parlamento Europeo.

Elegir al equipo

El candidato a presidente elige a los posibles vicepresidentes y comisarios a propuesta de los países miembros. La lista de candidatos debe recibir la aprobación de los dirigentes nacionales reunidos en el Consejo Europeo.

Entonces cada candidato comparece ante el Parlamento Europeo para explicar su planteamiento y responder a las preguntas de los diputados. A continuación, el Parlamento decide por votación si acepta o no al equipo. Por último, el Consejo Europeo lo designa por mayoría cualificada.

El mandato de la actual Comisión termina el 31 de octubre de 2024.

¿Cómo funciona la Comisión?

Planificación estratégica

El presidente define la orientación general de la Comisión, lo que permite a los comisarios fijar conjuntamente los objetivos estratégicos y publicar el programa de trabajo anual.

Toma de decisiones colectiva

Las decisiones se toman bajo responsabilidad colectiva. En este proceso todos los comisarios son iguales y responden por igual de cada decisión. Los comisarios no tienen facultades de decisión propias, salvo habilitación en determinadas circunstancias.

Los vicepresidentes actúan en representación del presidente y coordinan los trabajos en sus respectivos ámbitos de competencia conjuntamente con varios comisarios. Para garantizar que el colegio trabaje en estrecha colaboración y de manera flexible, se fijan una serie de proyectos prioritarios.

Los comisarios apoyan a los vicepresidentes a la hora de presentar propuestas al colegio. En general, las decisiones se toman por consenso, aunque también pueden tomarse por votación. En ese caso, se aprueban por mayoría simple, con un voto por comisario.

A continuación, el tema pasa a la correspondiente Dirección General, cuyo máximo responsable, el director general, responde ante el comisario competente. El resultado suele ser una propuesta legislativa que vuelve a enviarse a los comisarios para que la aprueben en su reunión semanal. Entonces la propuesta, ya oficial, se remite al Consejo y el Parlamento, abriendo así la siguiente fase del procedimiento legislativo europeo.

TRIBUNAL DE JUSTICIA EUROPEO

Función:	Garantizar que la legislación de la UE se interprete y aplique de la misma manera en cada uno de los países miembros; garantizar que los países miembros y las instituciones europeas cumplan la legislación de la UE
Miembros:	Tribunal de Justicia: un juez de cada país miembro y 11 abogados generales. Tribunal General: 2 jueces por cada país de la UE
Sede:	Luxemburgo

El Tribunal de Justicia de la Unión Europea (TJUE) interpreta la legislación de la UE para garantizar que **se aplique de la misma manera** en todos los países miembros y resuelve los **litigios** entre los gobiernos nacionales y las instituciones europeas.

En determinadas circunstancias, también pueden acudir al Tribunal los **particulares, empresas y organizaciones** que crean vulnerados sus derechos por una institución de la UE.

¿Qué hace el TJUE?

El TJUE resuelve los asuntos que se le plantean. Los más comunes son:

- **Interpretar la legislación** (decisiones prejudiciales): los tribunales nacionales deben garantizar que la legislación europea se aplique correctamente, pero a veces los tribunales de distintos países interpretan las normas de distintas maneras. Si un tribunal nacional tiene dudas sobre la interpretación o validez de una norma europea, puede pedir una clarificación al Tribunal de Justicia europeo. El mismo mecanismo puede utilizarse para determinar si una normativa o práctica nacional es compatible con la legislación europea.
- **Aplicar la legislación** (procedimientos de infracción): este tipo de acción se emprende contra una administración nacional por incumplir la legislación europea. Puede entablarla tanto la Comisión Europea como otro país miembro. Si se comprueba que un país ha incumplido las normas, tendrá que poner remedio o afrontar nuevas acciones y una posible multa.

- **Anular normas europeas** (recursos de anulación): si se considera que una norma europea vulnera los tratados de la UE o los derechos fundamentales, los gobiernos de los países miembros, el Consejo de la UE o (en algunos casos) el Parlamento Europeo pueden solicitar al Tribunal que la anule. También los particulares pueden solicitar al Tribunal que anule una norma europea que les afecte directamente.
- **Garantizar que la UE actúe** (recursos por omisión): en determinadas circunstancias, el Parlamento, el Consejo y la Comisión deben tomar decisiones. Si no lo hacen, los gobiernos nacionales, otras instituciones europeas o (en determinadas circunstancias) los particulares o empresas pueden recurrir al Tribunal.
- **Sancionar a las instituciones europeas** (*acciones por daños y perjuicios*): puede recurrir al Tribunal cualquier persona o empresa que se considere perjudicada en sus intereses por acción u omisión de la UE o de su personal.

Composición

El TJUE consta de **dos órganos**:

- Tribunal de Justicia: resuelve las cuestiones prejudiciales planteadas por los tribunales nacionales, ciertos recursos de anulación y los recursos de casación.
- Tribunal General: resuelve los recursos de anulación que interponen los particulares, las empresas y, en algunos casos, los gobiernos nacionales. Esto significa que, en la práctica, el tribunal se ocupa sobre todo de la legislación sobre competencia, ayudas estatales, comercio, agricultura y marcas comerciales.

Los gobiernos nacionales designan a cada **juez y abogado general** por un periodo renovable de seis años. En cada uno de los tribunales, los jueces eligen a su **presidente** para un mandato renovable de tres años.

Banco Central Europeo

Función:	Gestionar el euro, mantener la estabilidad de los precios y dirigir la política económica y monetaria de la UE
Miembros:	el presidente y el vicepresidente del BCE y los gobernadores de los bancos centrales nacionales de todos los países de la UE
Sede:	Frankfurt (Alemania)

El Banco Central Europeo (BCE) gestiona el euro y formula y aplica la política económica y monetaria de la UE. Su principal objetivo es mantener la **estabilidad de los precios** y contribuir de este modo al crecimiento económico y la creación de empleo.

¿Qué hace el BCE?

- Establece los tipos de interés a los que **presta a los bancos comerciales** de la zona del euro (también conocida como la eurozona), controlando así la oferta monetaria y la inflación.
- Gestiona las **reservas de divisas** de la eurozona y la compra o la venta de divisas para equilibrar los tipos de cambio.
- Garantiza que las **instituciones y los mercados financieros** sean objeto de una buena supervisión por parte de las autoridades nacionales, y que los sistemas de pago funcionen bien.
- Vela por la seguridad y solidez del sistema bancario europeo.
- Autoriza la **producción de billetes en euros** por parte de los países de la zona del euro.
- Vigila las **tendencias de los precios** y evalúa los riesgos para la **estabilidad de los precios**.

Tribunal de Cuentas

Función:	Comprobar que los fondos de la UE se perciben y se utilizan correctamente; contribuir a mejorar la gestión financiera de la UE
Miembros:	1 por cada país de la UE
Año de creación:	1977
Sede:	Luxemburgo

En su calidad de **auditor externo independiente** de la UE, el Tribunal de Cuentas Europeo (TCE) vela por los intereses de los contribuyentes europeos. Aunque el TCE no tiene capacidad jurídica, contribuye a mejorar la gestión del presupuesto de la UE por parte de la Comisión Europea e informa sobre las finanzas de la Unión.

¿Qué hace el TCE?

- Audita **los ingresos y los gastos de la UE** para verificar que la percepción, uso, rentabilidad y contabilidad de los fondos son los correctos.
- Supervisa a **cualquier persona u organización que maneje fondos de la UE**, en particular mediante controles puntuales en las instituciones de la UE (especialmente en la Comisión), los Estados miembros y los países que reciben ayuda de la UE.
- Elabora conclusiones y recomendaciones dirigidas a la Comisión Europea y los Gobiernos nacionales en sus **informes** de auditoría.
- Informa de sus sospechas de **fraude, corrupción u otras actividades ilegales** a la Oficina Europea de Lucha contra el Fraude (OLAF).
- Elabora un informe anual para el Parlamento Europeo y el Consejo de la UE, que el Parlamento examina antes de aprobar la gestión del presupuesto de la UE por parte de la Comisión.

- Facilita **dictámenes periciales** a los responsables políticos de la UE sobre cómo mejorar la gestión financiera y la rendición de cuentas a los ciudadanos.

Además, publica dictámenes sobre la legislación preparatoria que incidirá en la gestión financiera de la UE, así como documentos de posición, estudios y publicaciones específicas sobre cuestiones relacionadas con las finanzas públicas de la UE.

Composición

Los miembros del Tribunal son **nombrados por el Consejo**, previa consulta al Parlamento Europeo, para un **mandato renovable de 6 años**. Eligen a uno de los miembros como presidente por un periodo de 3 años (también renovable).

¿Cómo funciona el TCE?

El TCE lleva a cabo tres tipos de auditorías:

- **auditorías financieras** (en las que comprueba si las cuentas reflejan fielmente la situación financiera, los resultados y los flujos de tesorería de un determinado ejercicio)
- **auditorías de conformidad** (en las que comprueba si las transacciones financieras se ajustan a la normativa)
- **auditorías de resultados** (en las que comprueba si la financiación de la UE ha alcanzado sus objetivos con el menor número de recursos posible y de la manera más económica).

El Tribunal de Cuentas se divide en **grupos de auditoría** denominadas "salas", cuya tarea es elaborar **informes y dictámenes** que pasan a ser oficiales cuando los aprueban los miembros del Tribunal.

TEMA 12 – ORGANIZACIÓN TERRITORIAL DEL ESTADO

1. Principios Generales

Artículo 137

El Estado se organiza territorialmente en municipios, en provincias y en las Comunidades Autónomas que se constituyan. Todas estas entidades gozan de autonomía para la gestión de sus respectivos intereses.

Artículo 138

1. El Estado garantiza la realización efectiva del principio de solidaridad, consagrado en el artículo 2 de la Constitución, velando por el establecimiento de un equilibrio económico, adecuado y justo, entre las diversas partes del territorio español, y atendiendo en particular a las circunstancias del hecho insular.

2. Las diferencias entre los Estatutos de las distintas Comunidades Autónomas no podrán implicar, en ningún caso, privilegios económicos o sociales.

Artículo 139

1. Todos los españoles tienen los mismos derechos y obligaciones en cualquier parte del territorio del Estado.

2. Ninguna autoridad podrá adoptar medidas que directa o indirectamente obstaculicen la libertad de circulación y establecimiento de las personas y la libre circulación de bienes en todo el territorio español.

2. La administración local

Artículo 140

La Constitución garantiza la autonomía de los municipios. Estos gozarán de personalidad jurídica plena. Su gobierno y administración corresponde a sus respectivos

Ayuntamientos, integrados por los Alcaldes y los Concejales. Los Concejales serán elegidos por los vecinos del municipio mediante sufragio universal, igual, libre, directo y secreto, en la forma establecida por la ley. Los Alcaldes serán elegidos por los Concejales o por los vecinos. La ley regulará las condiciones en las que proceda el régimen del concejo abierto.

Artículo 141

1. La provincia es una entidad local con personalidad jurídica propia, determinada por la agrupación de municipios y división territorial para el cumplimiento de las actividades del Estado. Cualquier alteración de los límites provinciales habrá de ser aprobada por las Cortes Generales mediante ley orgánica.

2. El gobierno y la administración autónoma de las provincias estarán encomendados a Diputaciones u otras Corporaciones de carácter representativo.

3. Se podrán crear agrupaciones de municipios diferentes de la provincia.

4. En los archipiélagos, las islas tendrán además su administración propia en forma de Cabildos o Consejos

Artículo 142

Las Haciendas Locales deberán disponer de los medios suficientes para el desempeño de las funciones que la ley atribuye a las Corporaciones respectivas y se nutrirán fundamentalmente de tributos propios y de participación en los del Estado y de las Comunidades Autónomas.

3. De las comunidades autónomas

Artículo 143

1. En el ejercicio del derecho a la autonomía reconocido en el artículo 2 de la Constitución, las provincias limítrofes con características históricas, culturales y económicas comunes, los territorios insulares y las provincias con entidad regional histórica podrán acceder a su autogobierno y constituirse en Comunidades Autónomas

con arreglo a lo previsto en este Título y en los respectivos Estatutos.

2. La iniciativa del proceso autonómico corresponde a todas las Diputaciones interesadas o al órgano interinsular correspondiente y a las dos terceras partes de los municipios cuya población represente, al menos, la mayoría del censo electoral de cada provincia o isla. Estos requisitos deberán ser cumplidos en el plazo de seis meses desde el primer acuerdo adoptado al respecto por alguna de las Corporaciones locales interesadas.

3. La iniciativa, en caso de no prosperar, solamente podrá reiterarse pasados cinco años.

Artículo 144

Las Cortes Generales, mediante ley orgánica, podrán, por motivos de interés nacional:

- **a)** Autorizar la constitución de una comunidad autónoma cuando su ámbito territorial no supere el de una provincia y no reúna las condiciones del apartado 1 del artículo 143.
- **b)** Autorizar o acordar, en su caso, un Estatuto de autonomía para territorios que no estén integrados en la organización provincial.
- **c)** Sustituir la iniciativa de las Corporaciones locales a que se refiere el apartado 2 del artículo 143.

Artículo 145

1. En ningún caso se admitirá la federación de Comunidades Autónomas.

2. Los Estatutos podrán prever los supuestos, requisitos y términos en que las Comunidades Autónomas podrán celebrar convenios entre sí para la gestión y prestación de servicios propios de las mismas, así como el carácter y efectos de la correspondiente comunicación a las Cortes Generales. En los demás supuestos, los acuerdos de cooperación entre las Comunidades Autónomas necesitarán la autorización de las Cortes Generales.

Artículo 146

El proyecto de Estatuto será elaborado por una asamblea compuesta por los miembros

de la Diputación u órgano interinsular de las provincias afectadas y por los Diputados y Senadores elegidos en ellas y será elevado a las Cortes Generales para su tramitación como ley.

Artículo 147

1. Dentro de los términos de la presente Constitución, los Estatutos serán la norma institucional básica de cada Comunidad Autónoma y el Estado los reconocerá y amparará como parte integrante de su ordenamiento jurídico.

2. Los Estatutos de autonomía deberán contener:

a) La denominación de la Comunidad que mejor corresponda a su identidad histórica.

b) La delimitación de su territorio.

c) La denominación, organización y sede de las instituciones autónomas propias.

d) Las competencias asumidas dentro del marco establecido en la Constitución y las bases para el traspaso de los servicios correspondientes a las mismas.

3. La reforma de los Estatutos se ajustará al procedimiento establecido en los mismos y requerirá, en todo caso, la aprobación por las Cortes Generales, mediante ley orgánica.

Artículo 148

1. Las Comunidades Autónomas podrán asumir competencias en las siguientes materias:

- **1.ª** Organización de sus instituciones de autogobierno.
- **2.ª** Las alteraciones de los términos municipales comprendidos en su territorio y, en general, las funciones que correspondan a la Administración del Estado sobre las Corporaciones locales y cuya transferencia autorice la legislación sobre Régimen Local.
- **3.ª** Ordenación del territorio, urbanismo y vivienda.
- **4.ª** Las obras públicas de interés de la Comunidad Autónoma en su propio territorio.
- **5.ª** Los ferrocarriles y carreteras cuyo itinerario se desarrolle íntegramente en el territorio de la Comunidad Autónoma y, en los mismos términos, el transporte desarrollado por estos medios o por cable.

- **6.** ª Los puertos de refugio, los puertos y aeropuertos deportivos y, en general, los que no desarrollen actividades comerciales.
- **7.** ª La agricultura y ganadería, de acuerdo con la ordenación general de la economía.
- **8.** ª Los montes y aprovechamientos forestales.
- **9.** ª La gestión en materia de protección del medio ambiente.
- **10.** ª Los proyectos, construcción y explotación de los aprovechamientos hidráulicos, canales y regadíos de interés de la Comunidad Autónoma; las aguas minerales y termales.
- **11.** ª La pesca en aguas interiores, el marisqueo y la acuicultura, la caza y la pesca fluvial.
- **12.** ª Ferias interiores.
- **13.** ª El fomento del desarrollo económico de la Comunidad Autónoma dentro de los objetivos marcados por la política económica nacional.
- **14.** ª La artesanía.
- **15.** ª Museos, bibliotecas y conservatorios de música de interés para la Comunidad Autónoma.
- **16.** ª Patrimonio monumental de interés de la Comunidad Autónoma.
- **17.** ª El fomento de la cultura, de la investigación y, en su caso, de la enseñanza de la lengua de la Comunidad Autónoma.
- **18.** ª Promoción y ordenación del turismo en su ámbito territorial.
- **19.** ª Promoción del deporte y de la adecuada utilización del ocio.
- **20.** ª Asistencia social.
- **21.** ª Sanidad e higiene.
- **22.** ª La vigilancia y protección de sus edificios e instalaciones. La coordinación y demás facultades en relación con las policías locales en los términos que establezca una ley orgánica.

1. Transcurridos cinco años, y mediante la reforma de sus Estatutos, las Comunidades Autónomas podrán ampliar sucesivamente sus competencias dentro del marco establecido en el artículo 149

Artículo 149

1. El Estado tiene competencia exclusiva sobre las siguientes materias:

- **1.ª** La regulación de las condiciones básicas que garanticen la igualdad de todos los españoles en el ejercicio de los derechos y en el cumplimiento de los deberes constitucionales.
- **2.ª** Nacionalidad, inmigración, emigración, extranjería y derecho de asilo.
- **3.ª** Relaciones internacionales.
- **4.ª** Defensa y Fuerzas Armadas.
- **5.ª** Administración de Justicia.
- **6.ª** Legislación mercantil, penal y penitenciaria; legislación procesal, sin perjuicio de las necesarias especialidades que en este orden se deriven de las particularidades del derecho sustantivo de las Comunidades Autónomas.
- **7.ª** Legislación laboral, sin perjuicio de su ejecución por los órganos de las Comunidades Autónomas.
- **8.ª** Legislación civil, sin perjuicio de la conservación, modificación y desarrollo por las Comunidades Autónomas de los derechos civiles, forales o especiales, allí donde existan. En todo caso, las reglas relativas a la aplicación y eficacia de las normas jurídicas, relaciones jurídico-civiles relativas a las formas de matrimonio, ordenación de los registros e instrumentos públicos, bases de las obligaciones contractuales, normas para resolver los conflictos de leyes y determinación de las fuentes del derecho, con respeto, en este último caso, a las normas de derecho foral o especial.
- **9.ª** Legislación sobre propiedad intelectual e industrial.
- **10.ª** Régimen aduanero y arancelario; comercio exterior.
- **11.ª** Sistema monetario: divisas, cambio y convertibilidad; bases de la ordenación de crédito, banca y seguros.
- **12.ª** Legislación sobre pesas y medidas, determinación de la hora oficial.
- **13.ª** Bases y coordinación de la planificación general de la actividad económica.
- **14.ª** Hacienda general y Deuda del Estado.
- **15.ª** Fomento y coordinación general de la investigación científica y técnica.
- **16.ª** Sanidad exterior. Bases y coordinación general de la sanidad. Legislación sobre productos farmacéuticos.

- **17.ª** Legislación básica y régimen económico de la Seguridad Social, sin perjuicio de la ejecución de sus servicios por las Comunidades Autónomas.
- **18.ª** Las bases del régimen jurídico de las Administraciones públicas y del régimen estatutario de los funcionarios que, en todo caso, garantizarán a los administrados un tratamiento común ante ellas; el procedimiento administrativo común, sin perjuicio de las especialidades derivadas de la organización propia de las Comunidades Autónomas; legislación sobre expropiación forzosa; legislación básica sobre contratos y concesiones administrativas y el sistema de responsabilidad de todas las Administraciones públicas.
- **19.ª** Pesca marítima, sin perjuicio de las competencias que en la ordenación del sector se atribuyan a las Comunidades Autónomas.
- **20.ª** Marina mercante y abanderamiento de buques; iluminación de costas y señales marítimas; puertos de interés general; aeropuertos de interés general; control del espacio aéreo, tránsito y transporte aéreo, servicio meteorológico y matriculación de aeronaves.
- **21.ª** Ferrocarriles y transportes terrestres que transcurran por el territorio de más de una Comunidad Autónoma; régimen general de comunicaciones; tráfico y circulación de vehículos a motor; correos y telecomunicaciones; cables aéreos, submarinos y radiocomunicación.
- **22.ª** La legislación, ordenación y concesión de recursos y aprovechamientos hidráulicos cuando las aguas discurran por más de una Comunidad Autónoma, y la autorización de las instalaciones eléctricas cuando su aprovechamiento afecte a otra Comunidad o el transporte de energía salga de su ámbito territorial.
- **23.ª** Legislación básica sobre protección del medio ambiente, sin perjuicio de las facultades de las Comunidades Autónomas de establecer normas adicionales de protección. La legislación básica sobre montes, aprovechamientos forestales y vías pecuarias.
- **24.ª** Obras públicas de interés general o cuya realización afecte a más de una Comunidad Autónoma.
- **25.ª** Bases del régimen minero y energético.
- **26.ª** Régimen de producción, comercio, tenencia y uso de armas y explosivos.

- **27.ª** Normas básicas del régimen de prensa, radio y televisión y, en general, de todos los medios de comunicación social, sin perjuicio de las facultades que en su desarrollo y ejecución correspondan a las Comunidades Autónomas.
- **28.ª** Defensa del patrimonio cultural, artístico y monumental español contra la exportación y la expoliación; museos, bibliotecas y archivos de titularidad estatal, sin perjuicio de su gestión por parte de las Comunidades Autónomas.
- **29.ª** Seguridad pública, sin perjuicio de la posibilidad de creación de policías por las Comunidades Autónomas en la forma que se establezca en los respectivos Estatutos en el marco de lo que disponga una ley orgánica.
- **30.ª** Regulación de las condiciones de obtención, expedición y homologación de títulos académicos y profesionales y normas básicas para el desarrollo del artículo 27 de la Constitución, a fin de garantizar el cumplimiento de las obligaciones de los poderes públicos en esta materia.
- **31.ª** Estadística para fines estatales.
- **32.ª** Autorización para la convocatoria de consultas populares por vía de referéndum.

2. Sin perjuicio de las competencias que podrán asumir las Comunidades Autónomas, el Estado considerará el servicio de la cultura como deber y atribución esencial y facilitará la comunicación cultural entre las Comunidades Autónomas, de acuerdo con ellas.

3. Las materias no atribuidas expresamente al Estado por esta Constitución podrán corresponder a las Comunidades Autónomas, en virtud de sus respectivos Estatutos. La competencia sobre las materias que no se hayan asumido por los Estatutos de Autonomía corresponderá al Estado, cuyas normas prevalecerán, en caso de conflicto, sobre las de las Comunidades Autónomas en todo lo que no esté atribuido a la exclusiva competencia de éstas. El derecho estatal será, en todo caso, supletorio del derecho de las Comunidades Autónomas.

Artículo 150

1. Las Cortes Generales, en materia de competencia estatal, podrán atribuir a todas o a alguna de las Comunidades Autónomas la facultad de dictar, para sí mismas, normas legislativas en el marco de los principios, bases y directrices fijados por una ley estatal.

Sin perjuicio de la competencia de los Tribunales, en cada ley marco se establecerá la modalidad del control de las Cortes Generales sobre estas normas legislativas de las Comunidades Autónomas.

2. El Estado podrá transferir o delegar en las Comunidades Autónomas, mediante ley orgánica, facultades correspondientes a materia de titularidad estatal que por su propia naturaleza sean susceptibles de transferencia o delegación. La ley preverá en cada caso la correspondiente transferencia de medios financieros, así como las formas de control que se reserve el Estado.

3. El Estado podrá dictar leyes que establezcan los principios necesarios para armonizar las disposiciones normativas de las Comunidades Autónomas, aun en el caso de materias atribuidas a la competencia de éstas, cuando así lo exija el interés general. Corresponde a las Cortes Generales, por mayoría absoluta de cada Cámara, la apreciación de esta necesidad.

Artículo 151

1. No será preciso dejar transcurrir el plazo de cinco años, a que se refiere el apartado 2 del artículo 148, cuando la iniciativa del proceso autonómico sea acordada dentro del plazo del artículo 143, 2, además de por las Diputaciones o los órganos interinsulares correspondientes, por las tres cuartas partes de los municipios de cada una de las provincias afectadas que representen, al menos, la mayoría del censo electoral de cada una de ellas y dicha iniciativa sea ratificada mediante referéndum por el voto afirmativo de la mayoría absoluta de los electores de cada provincia en los términos que establezca una ley orgánica.

2. En el supuesto previsto en el apartado anterior, el procedimiento para la elaboración del Estatuto será el siguiente:

- **1.º** El Gobierno convocará a todos los Diputados y Senadores elegidos en las circunscripciones comprendidas en el ámbito territorial que pretenda acceder al autogobierno, para que se constituyan en Asamblea, a los solos efectos de elaborar el correspondiente proyecto de Estatuto de autonomía, mediante el

acuerdo de la mayoría absoluta de sus miembros.

- **2.º** Aprobado el proyecto de Estatuto por la Asamblea de Parlamentarios, se remitirá a la Comisión Constitucional del Congreso, la cual, dentro del plazo de dos meses, lo examinará con el concurso y asistencia de una delegación de la Asamblea proponente para determinar de común acuerdo su formulación definitiva.
- **3. º** Si se alcanzare dicho acuerdo, el texto resultante será sometido a referéndum del cuerpo electoral de las provincias comprendidas en el ámbito territorial del proyectado Estatuto.
- **4. º** Si el proyecto de Estatuto es aprobado en cada provincia por la mayoría de los votos válidamente emitidos, será elevado a las Cortes Generales. Los Plenos de ambas Cámaras decidirán sobre el texto mediante un voto de ratificación. Aprobado el Estatuto, el Rey lo sancionará y lo promulgará como ley.
- **5. º** De no alcanzarse el acuerdo a que se refiere el apartado 2 de este número, el proyecto de Estatuto será tramitado como proyecto de ley ante las Cortes Generales. El texto aprobado por éstas será sometido a referéndum del cuerpo electoral de las provincias comprendidas en el ámbito territorial del proyectado Estatuto. En caso de ser aprobado por la mayoría de los votos válidamente emitidos en cada provincia, procederá su promulgación en los términos del párrafo anterior.

2. En los casos de los párrafos 4 y 5 del apartado anterior, la no aprobación del proyecto de Estatuto por una o varias provincias no impedirá la constitución entre las restantes de la Comunidad Autónoma proyectada en la forma que establezca la ley orgánica prevista en el apartado 1 de este artículo.

Artículo 152

1. En los Estatutos aprobados por el procedimiento a que se refiere el artículo anterior, la organización institucional autonómica se basará en una Asamblea Legislativa, elegida por sufragio universal, con arreglo a un sistema de representación proporcional que asegure, además, la representación de las diversas zonas del territorio; un Consejo de Gobierno con funciones ejecutivas y administrativas y un Presidente, elegido por la

Asamblea, de entre sus miembros, y nombrado por el Rey, al que corresponde la dirección del Consejo de Gobierno, la suprema representación de la respectiva Comunidad y la ordinaria del Estado en aquélla. El Presidente y los miembros del Consejo de Gobierno serán políticamente responsables ante la Asamblea.

Un Tribunal Superior de Justicia, sin perjuicio de la jurisdicción que corresponde al Tribunal Supremo, culminará la organización judicial en el ámbito territorial de la Comunidad Autónoma. En los Estatutos de las Comunidades Autónomas podrán establecerse los supuestos y las formas de participación de aquéllas en la organización de las demarcaciones judiciales del territorio. Todo ello de conformidad con lo previsto en la ley orgánica del poder judicial y dentro de la unidad e independencia de éste.

Sin perjuicio de lo dispuesto en el artículo 123, las sucesivas instancias procesales, en su caso, se agotarán ante órganos judiciales radicados en el mismo territorio de la Comunidad Autónoma en que esté el órgano competente en primera instancia.

2. Una vez sancionados y promulgados los respectivos Estatutos, solamente podrán ser modificados mediante los procedimientos en ellos establecidos y con referéndum entre los electores inscritos en los censos correspondientes.

3. Mediante la agrupación de municipios limítrofes, los Estatutos podrán establecer circunscripciones territoriales propias, que gozarán de plena personalidad jurídica.

Artículo 153

El control de la actividad de los órganos de las Comunidades Autónomas se ejercerá:

- **a)** Por el Tribunal Constitucional, el relativo a la constitucionalidad de sus disposiciones normativas con fuerza de ley.
- **b)** Por el Gobierno, previo dictamen del Consejo de Estado, el del ejercicio de funciones delegadas a que se refiere el apartado 2 del artículo 150.
- **c)** Por la jurisdicción contencioso-administrativa, el de la administración autónoma y sus normas reglamentarias.
- **d)** Por el Tribunal de Cuentas, el económico y presupuestario.

Artículo 154

Un Delegado nombrado por el Gobierno dirigirá la Administración del Estado en el territorio de la Comunidad Autónoma y la coordinará, cuando proceda, con la administración propia de la Comunidad.

Artículo 155

1. Si una Comunidad Autónoma no cumpliere las obligaciones que la Constitución u otras leyes le impongan, o actuare de forma que atente gravemente al interés general de España, el Gobierno, previo requerimiento al Presidente de la Comunidad Autónoma y, en el caso de no ser atendido, con la aprobación por mayoría absoluta del Senado, podrá adoptar las medidas necesarias para obligar a aquélla al cumplimiento forzoso de dichas obligaciones o para la protección del mencionado interés general.

2. Para la ejecución de las medidas previstas en el apartado anterior, el Gobierno podrá dar instrucciones a todas las autoridades de las Comunidades Autónomas.

Artículo 156

1. Las Comunidades Autónomas gozarán de autonomía financiera para el desarrollo y ejecución de sus competencias con arreglo a los principios de coordinación con la Hacienda estatal y de solidaridad entre todos los españoles.

2. Las Comunidades Autónomas podrán actuar como delegados o colaboradores del Estado para la recaudación, la gestión y la liquidación de los recursos tributarios de aquél, de acuerdo con las leyes y los Estatutos.

Artículo 157

1. Los recursos de las Comunidades Autónomas estarán constituidos por:

- **a)** Impuestos cedidos total o parcialmente por el Estado; recargos sobre impuestos estatales y otras participaciones en los ingresos del Estado.
- **b)** Sus propios impuestos, tasas y contribuciones especiales.
- **c)** Transferencias de un Fondo de Compensación interterritorial y otras asignaciones con cargo a los Presupuestos Generales del Estado.
- **d)** Rendimientos procedentes de su patrimonio e ingresos de derecho privado.
- **e)** El producto de las operaciones de crédito.

2. Las Comunidades Autónomas no podrán en ningún caso adoptar medidas tributarias sobre bienes situados fuera de su territorio o que supongan obstáculo para la libre circulación de mercancías o servicios.

3. Mediante ley orgánica podrá regularse el ejercicio de las competencias financieras enumeradas en el precedente apartado 1, las normas para resolver los conflictos que pudieran surgir y las posibles formas de colaboración financiera entre las Comunidades Autónomas y el Estado.

Artículo 158

1. En los Presupuestos Generales del Estado podrá establecerse una asignación a las Comunidades Autónomas en función del volumen de los servicios y actividades estatales que hayan asumido y de la garantía de un nivel mínimo en la prestación de los servicios públicos fundamentales en todo el territorio español.

2. Con el fin de corregir desequilibrios económicos interterritoriales y hacer efectivo el principio de solidaridad, se constituirá un Fondo de Compensación con destino a gastos de inversión, cuyos recursos serán distribuidos por las Cortes Generales entre las Comunidades Autónomas y provincias, en su caso.

TEMA 13 ORGANIZACIÓN POLÍTICA Y ADMINISTRATIVA DE LA CAPV

1. Antecedentes y génesis del Estatuto del País Vasco

Tras la pérdida de los fueros en 1876 y la pérdida consecutiva de autonomía, en las tres primeras décadas del siglo XX el discurso nacionalista se centró en la petición de un estatuto de autonomía para el País Vasco. El discurso, inicialmente no aceptado por el gobierno, se mantendrá hasta el inicio de la república y permitirá alcanzar el estatuto de autonomía en 1936, en plena guerra civil.

La consecución de la autonomía fue costosa por un conjunto de circunstancias: las discrepancias entre las diferentes fuerzas políticas vascas, la ausencia del PNV en el Pacto de San Sebastián y la inestabilidad política que se vivía a nivel nacional. Sin embargo, el estallido de la guerra aceleró el proceso autonómico, aprobándose éste el 1 de Octubre de 1936.

El nuevo estatuto, de texto muy breve, estableció un procedimiento de urgencia para la elección de Lehendakari. Así, el día 7 de Octubre de 1936 se elegía al primer Lehendakari del gobierno vasco: José Antonio Aguirre.

Sin embargo la fuerte ofensiva de los insurrectos hizo que la guerra civil en Euskal Herria durara tan sólo un año. Tras la rendición de Bilbao el 19 de Junio de 1937 y la firma de Santoña el 24 de Junio de 1937, el lehendakari Aguirre y su gobierno se trasladaron a Cataluña, y de allí una vez que las tropas tomaron Cataluña, al exilio.

El Gobierno Vasco se mantendrá constituido en el exilio hasta que, una vez muerto Franco, regrese a España para iniciar el nuevo proceso democrático en el que se constituyó el actual estatuto de autonomía.

La Constitución de 1978 y el acceso a la autonomía.

La Constitución española garantiza en el art. 2 el derecho de autonomía y dedica su Título VIII a la organización territorial del Estado. En ese Título, además del Capítulo primero,

dedicado a los principios generales, es de destacar el Capítulo tercero íntegramente dedicado a las Comunidades Autónomas. Además, para el País Vasco, reviste un especial interés la Disposición Adicional primera, que ampara y respeta la actualización de los derechos históricos de los territorios forales.

Para acceder a la autonomía la Constitución estableció varias fórmulas, una de las cuales se basaba en la Disposición Transitoria Segunda:

a) Se exigía que en el pasado se hubiese plebiscitado afirmativamente un proyecto de Estatuto de Autonomía.

b) Que al tiempo de promulgarse la Constitución, se contase con un régimen provisional de autonomía.

c) Que así lo acordasen, por mayoría absoluta, los órganos preautonómicos colegiados superiores, comunicándolo al Gobierno.

Como el País Vasco cumplió los tres requisitos mencionados en la Disposición Transitoria Segunda, gracias a su experiencia autonómica en la II República y a la existencia, al tiempo de promulgarse la Constitución, del Consejo General del País Vasco, su proyecto de Estatuto fue elaborado de acuerdo con la vía establecida en el art. 151.2 de la Constitución.

El proceso culminó con el referéndum de 25 de octubre de 1979 y, tras la aprobación por las Cortes Generales, la promulgación de la Ley Orgánica 3/1979, de 18 de diciembre, de Estatuto de Autonomía para el País Vasco.

El estatuto de autonomía del 1979, o estatuto de Gernika, establece una nueva forma de soberanía política basada en la existencia de una nacionalidad vasca, un territorio diferenciado, la cooficialidad del Euskera, la ciudadanía vasca y una estructura institucional de nueva creación.

2 Título Preliminar del estatuto del País Vasco

Título preliminar del estatuto de autonomía del País Vasco

Artículo 1

El Pueblo Vasco o Euskal-Herría, como expresión de su nacionalidad, y para acceder a su autogobierno, se constituye en Comunidad Autónoma dentro del Estado Español, bajo la denominación de Euskadi o País Vasco, de acuerdo con la Constitución y con el presente Estatuto, que es su norma institucional básica.

Artículo 2

1. Álava, Guipúzcoa y Vizcaya, así como Navarra, tienen derecho a formar parte de la Comunidad Autónoma del País Vasco.

2. El territorio de la Comunidad Autónoma del País Vasco quedará integrado por los Territorios Históricos que coinciden con las provincias, en sus actuales límites, de Álava, Guipúzcoa y Vizcaya, así como la de Navarra, en el supuesto de que esta última decida su incorporación de acuerdo con el procedimiento establecido en la disposición transitoria cuarta de la Constitución.

Artículo 3

Cada uno de los Territorios Históricos que integran el País Vasco podrán, en el seno del mismo, conservar o, en su caso, restablecer y actualizar su organización e instituciones privativas de autogobierno.

Artículo 4

La designación de la sede de las instituciones comunes de la Comunidad Autónoma del País Vasco se hará mediante Ley del Parlamento Vasco y dentro del territorio de la Comunidad Autónoma.

Artículo 5

1. La bandera del País Vasco es la bicrucífera, compuesta de aspa verde, cruz blanca superpuesta y fondo rojo.

2. Asimismo, se reconocen las banderas y enseñas propias de los Territorios Históricos que integran la Comunidad Autónoma.

Artículo 6

1. El euskera, lengua propia del Pueblo Vasco, tendrá como el castellano, carácter de lengua oficial en Euskadi, y todos sus habitantes tienen el derecho a conocer y usar ambas lenguas.

2. Las instituciones comunes de la Comunidad Autónoma, teniendo en cuenta la diversidad socio-lingüística del País Vasco, garantizarán el uso de ambas lenguas, regulando su carácter oficial, y arbitrarán y regularán las medidas y medios necesarios para asegurar su conocimiento.

3. Nadie podrá ser discriminado por razón de la lengua.

4. La Real Academia de la Lengua Vasca-Euskaltzaindia es institución consultiva oficial en lo referente al euskera.

5. Por ser el euskera patrimonio de otros territorios vascos y comunidades, además de los vínculos y correspondencia que mantengan las instituciones académicas y culturales, la Comunidad Autónoma del País Vasco podrá solicitar del Gobierno español que celebre y presente, en su caso, a las Cortes Generales, para su autorización, los tratados o convenios que permitan el establecimiento de relaciones culturales con los Estados donde se integran o residan aquellos territorios y comunidades, a fin de salvaguardar y fomentar el euskera.

Artículo 7

1. A los efectos del presente Estatuto tendrán la condición política de vascos quienes tengan la vecindad administrativa, de acuerdo con las Leyes Generales del Estado, en cualquiera de los municipios integrados en el territorio de la Comunidad Autónoma.

2. Los residentes en el extranjero, así como sus descendientes, si así lo solicitaren, gozarán de idénticos derechos políticos que los residentes en el País Vasco, si hubieran tenido su última vecindad administrativa en Euskadi, siempre que conserven la nacionalidad española.

Artículo 8

Podrán agregarse a la Comunidad Autónoma del País Vasco otros territorios o municipios que estuvieran enclavados en su totalidad dentro del territorio de la misma mediante el

cumplimiento de los requisitos siguientes:

- **a)** Que soliciten la incorporación el Ayuntamiento o la mayoría de los Ayuntamientos interesados, y que se oiga a la Comunidad o provincia a la que pertenezcan los Territorios o Municipios a agregar.
- **b)** Que lo acuerden los habitantes de dicho Municipio o Territorio mediante referéndum expresamente convocado, previa la autorización competente al efecto y aprobado por mayoría de los votos válidos emitidos.
- **c)** Que lo aprueben el Parlamento del País Vasco y posteriormente, las Cortes Generales del Estado, mediante Ley Orgánica.

Artículo 9

1. Los derechos y deberes fundamentales de los ciudadanos del País Vasco son los establecidos en la Constitución.

2. Los poderes públicos vascos, en el ámbito de su competencia:

- **a)** Velarán y garantizarán el adecuado ejercicio de los derechos y deberes fundamentales de los ciudadanos.
- **b)** Impulsarán particularmente una política tendente a la mejora de las condiciones de vida y trabajo.
- **c)** Adoptarán aquellas medidas que tiendan a fomentar el incremento del empleo y la estabilidad económica.
- **d)** Adoptarán aquellas medidas dirigidas a promover las condiciones y a remover los obstáculos para que la libertad y la igualdad del individuo y de los grupos en que se integra sean efectivas y reales.
- **e)** Facilitarán la participación de todos los ciudadanos en la vida política, económica, cultural y social del País Vasco.

3. Los poderes del País Vasco

Artículo 10

La Comunidad Autónoma del País Vasco tiene competencia exclusiva en las siguientes materias:

- **1.** Demarcaciones territoriales municipales, sin perjuicio de las facultades correspondientes a los Territorios Históricos, de acuerdo con lo dispuesto en el artículo 37 de este Estatuto.
- **2.** Organización, régimen y funcionamiento de sus instituciones de autogobierno dentro de las normas del presente Estatuto.
- **3.** Legislación electoral interior que afecte al Parlamento Vasco, Juntas Generales y Diputaciones Forales, en los términos previstos por el presente Estatuto y sin perjuicio de las facultades correspondientes a los Territorios Históricos, de acuerdo con lo dispuesto en el artículo 37 del mismo.
- **4.** Régimen Local y Estatuto de los Funcionarios del País Vasco y de su Administración Local, sin perjuicio de lo establecido en el artículo 149.1.18.ª de la Constitución.
- **5.** Conservación, modificación y desarrollo del Derecho Civil Foral y especial, escrito o consuetudinario propio de los Territorios Históricos que integran el País Vasco y la fijación del ámbito territorial de su vigencia.
- **6.** Normas procesales y de procedimientos administrativos y económico-administrativos que se deriven de las especialidades del derecho sustantivo y de la organización propia del País Vasco.
- **7.** Bienes de dominio público y patrimoniales cuya titularidad corresponda a la Comunidad Autónoma, así como las servidumbres públicas en materias de sus competencias.
- **8.** Montes, aprovechamientos y servicios forestales, vías pecuarias y pastos, sin perjuicio de lo dispuesto en el artículo 149.1.23.ª de la Constitución.
- **9.** Agricultura y ganadería, de acuerdo con la ordenación general de la economía.
- **10.** Pesca en aguas interiores, marisqueo y acuicultura, caza y pesca fluvial y lacustre.
- **11.** Aprovechamientos hidráulicos, canales y regadíos cuando las aguas discurran íntegramente dentro del País Vasco; instalaciones de producción, distribución y

transporte de energía, cuando este transporte no salga de su territorio y su aprovechamiento no afecte a otra provincia o Comunidad Autónoma; aguas minerales, termales y subterráneas. Todo ello sin perjuicio de lo establecido en el artículo.

- **12.** Asistencia social.
- **13.** Fundaciones y Asociaciones de carácter docente, cultural, artístico, benéfico, asistencial y similares, en tanto desarrollen principalmente sus funciones en el País Vasco.
- **14.** Organización, régimen y funcionamiento de las instituciones y establecimientos de protección y tutela de menores, penitenciarios y de reinserción social, conforme a la legislación general en materia civil, penal y penitenciaria.
- **15.** Ordenación farmacéutica de acuerdo con lo dispuesto en el artículo 149.1.16.ª de la Constitución, e higiene, teniendo en cuenta lo dispuesto en el artículo 18 de este Estatuto.
- **16.** Investigación científica y técnica en coordinación con el Estado.
- **17.** Cultura, sin perjuicio de lo dispuesto en el artículo 149.2 de la Constitución.
- **18.** Instituciones relacionadas con el fomento y enseñanza de las Bellas Artes. Artesanía.
- **19.** Patrimonio histórico, artístico, monumental, arqueológico y científico, asumiendo la Comunidad Autónoma el cumplimiento de las normas y obligaciones que establezca el Estado para la defensa de dicho patrimonio contra la exportación y la expoliación.
- **20.** Archivos, Bibliotecas y Museos que no sean de titularidad estatal.
- **21.** Cámaras Agrarias, de la Propiedad, Cofradías de Pescadores, Cámaras de Comercio, Industria y Navegación, sin perjuicio de la competencia del Estado en materia de comercio exterior.
- **22.** Colegios Profesionales y ejercicio de las profesiones tituladas, sin perjuicio de lo dispuesto en los artículos y 139 de la Constitución. Nombramiento de Notarios de acuerdo con las Leyes del Estado.
- **23.** Cooperativas, Mutualidades no integradas en la Seguridad Social y Pósitos

conforme a la legislación general en materia mercantil.

- **24.** Sector público propio del País Vasco en cuanto no está afectado por otras normas de este Estatuto.
- **25.** Promoción, desarrollo económico y planificación de la actividad económica del País Vasco de acuerdo con la ordenación general de la economía.
- **26.** Instituciones de crédito corporativo, público y territorial y Cajas de Ahorro en el marco de las bases que sobre ordenación del crédito y la banca dicte el Estado y de la política monetaria general.
- **27.** Comercio interior, sin perjuicio de la política general de precios, la libre circulación de bienes en el territorio del Estado y de la legislación sobre defensa de la competencia. Ferias y mercados interiores. Denominaciones de origen y publicidad en colaboración con el Estado.
- **28.** Defensa del consumidor y del usuario en los términos del apartado anterior.
- **29.** Establecimiento y regulación de Bolsas de Comercio y demás centros de contratación de mercancías y de valores conforme a la legislación mercantil.
- **30.** Industria, con exclusión de la instalación, ampliación y traslado de industrias sujetas a normas especiales por razones de seguridad, interés militar y sanitario y aquellas que precisen de legislación específica para estas funciones, y las que requieran de contratos previos de transferencia de tecnología extranjera. En la reestructuración de sectores industriales, corresponde al País Vasco el desarrollo y ejecución de los planes establecidos por el Estado.
- **31.** Ordenación del territorio y del litoral, urbanismo y vivienda.
- **32.** Ferrocarriles, transportes terrestres, marítimos, fluviales y por cable, puertos, helipuertos, aeropuertos y Servicio Meteorológico del País Vasco, sin perjuicio de lo dispuesto en el artículo 149.1.20.ª de la Constitución. Centros de contratación y terminales de carga en materia de transportes.
- **33.** Obras públicas que no tengan la calificación legal de interés general o cuya realización no afecte a otros territorios.
- **34.** En materia de carreteras y caminos, además de las competencias contenidas en el apartado 5, núm. 1, del artículo 148 de la Constitución, las Diputaciones Forales de los Territorios Históricos conservarán íntegramente el régimen jurídico

y competencias que ostentan o que, en su caso, hayan de recobrar a tenor del artículo 3.º de este Estatuto.

- **35.** Casinos, juegos y apuestas, con excepción de las Apuestas Mutuas Deportivas Benéficas.
- **36.** Turismo y deporte. Ocio y esparcimiento.
- **37.** Estadística del País Vasco para sus propios fines y competencias.
- **38.** Espectáculos.
- **39.** Desarrollo comunitario. Condición femenina. Política infantil, juvenil y de la tercera edad

Artículo 11

1. Es de competencia de la Comunidad Autónoma del País Vasco el desarrollo legislativo y la ejecución dentro de su territorio de la legislación básica del Estado en las siguientes materias:

- **a)** Medio ambiente y ecología
- **b)** Expropiación forzosa, contratos y concesiones administrativas, en el ámbito de sus competencias y sistema de responsabilidad de la Administración del País Vasco
- **c)** Ordenación del sector pesquero del País Vasco

2. Es también de competencia de la Comunidad Autónoma del País Vasco el desarrollo legislativo y la ejecución dentro de su territorio, de las bases, en los términos que las mismas señalen en las siguientes materias:

- **a)** Ordenación del crédito, banca y seguros.
- **b)** Reserva al sector público de recursos o servicios esenciales, especialmente en caso de monopolio, e intervención de Empresas cuando lo exija el interés general.
- **c)** Régimen minero y energético. Recursos geotérmicos

Artículo 12

Corresponde a la Comunidad Autónoma del País Vasco la ejecución de la legislación del Estado en las materias siguientes:

- **1.** Legislación penitenciaria.

- **2.** Legislación laboral, asumiendo las facultades y competencias que en este terreno ostenta actualmente el Estado respecto a las relaciones laborales; también la facultad de organizar, dirigir y tutelar, con la alta inspección del Estado, los servicios de éste para la ejecución de la legislación laboral, procurando que las condiciones de trabajo se adecuen al nivel del desarrollo y progreso social, promoviendo la cualificación de los trabajadores y su formación integral.
- **3.** Nombramientos de Registradores de la Propiedad, Agentes de Cambio y Bolsa y Corredores de Comercio. Intervención en la fijación de las demarcaciones correspondientes en su caso.
- **4.** Propiedad intelectual e industrial.
- **5.** Pesas y medidas; contraste de metales.
- **6.** Ferias internacionales celebradas en el País Vasco.
- **7.** Sector público estatal en el ámbito territorial de la Comunidad Autónoma, la que tendrá participación en los casos y actividades que proceda.
- **8.** Puertos y aeropuertos con calificación de interés general, cuando el Estado no se reserve su gestión directa.
- **9.** Ordenación del transporte de mercancías y viajeros que tengan su origen y destino dentro del territorio de la Comunidad Autónoma, aunque discurran sobre las infraestructuras de titularidad estatal a que hace referencia el número 21 del apartado 1 del artículo 149 de la Constitución, sin perjuicio de la ejecución directa que se reserve el Estado.
- **10.** Salvamento marítimo y vertidos industriales y contaminantes en las aguas territoriales del Estado correspondientes al litoral vasco

Artículo 13

1. En relación con la Administración de Justicia, exceptuada la jurisdicción militar, la Comunidad Autónoma del País Vasco ejercerá en su territorio, las facultades que las leyes Orgánicas del Poder Judicial y del Consejo General del Poder Judicial reconozcan, reserven o atribuyan al Gobierno.

2. Corresponde íntegramente al Estado, de conformidad con las Leyes Generales, el derecho de gracia y la organización y el funcionamiento del Ministerio Fiscal.

Artículo 14

1. La competencia de los órganos jurisdiccionales en el País Vasco se extiende:

- **a)** En el orden civil, a todas las instancias y grados, incluidos los recursos de casación y de revisión en las materias del Derecho Civil Foral propio del País Vasco.
- **b)** En el orden penal y social, a todas las instancias y grados, con excepción de los recursos de casación y de revisión.
- **c)** En el orden contencioso-administrativo, a todas las instancias y grados cuando se trate de actos dictados por la Administración del País Vasco en las materias cuya legislación exclusiva corresponde a la Comunidad Autónoma, y, en primera instancia, cuando se trate de actos dictados por la Administración del Estado.
- **d)** A las cuestiones de competencia entre órganos judiciales del País Vasco.
- **e)** A los recursos sobre calificación de documentos referentes al Derecho privativo vasco que deban tener acceso a los Registros de la Propiedad.

2. En las restantes materias se podrán interponer ante el Tribunal Supremo los recursos que, según las Leyes, procedan. El Tribunal Supremo resolverá también los conflictos de competencia y de jurisdicción entre los órganos judiciales del País Vasco y los demás del Estado.

Artículo 15

Corresponde el País Vasco la creación y organización, mediante Ley, de su Parlamento, y con respecto a la institución establecida por el artículo 54 de la Constitución, de un órgano similar que en coordinación con aquélla ejerza las funciones a las que se refiere el mencionado artículo y cualesquiera otras que el Parlamento Vasco pueda encomendarle.

Artículo 16

En aplicación de lo dispuesto en la Disposición adicional primera de la Constitución, es de la competencia de la Comunidad Autónoma del País Vasco la enseñanza en toda su extensión, niveles y grados, modalidades y especialidades, sin perjuicio del artículo 27 de la Constitución y Leyes Orgánicas que lo desarrollen, de las facultades que atribuye al

Estado el artículo 149.1.30.ª de la misma y de la alta inspección necesaria para su cumplimiento y garantía.

Artículo 17

1. Mediante el proceso de actualización del régimen foral previsto en la disposición adicional primera de la Constitución, corresponderá a las Instituciones del País Vasco, en la forma que se determina en este Estatuto, el régimen de la Policía Autónoma para la protección de las personas y bienes y el mantenimiento del orden público dentro del territorio autónomo, quedando reservados en todo caso a las Fuerzas y Cuerpos de Seguridad del Estado los servicios policiales de carácter extracomunitario y supracomunitario, como la vigilancia de puertos, aeropuertos, costas y fronteras, aduanas, control de entrada y salida en territorio nacional de españoles y extranjeros, régimen general de extranjería, extradición y expulsión, emigración e inmigración, pasaportes y documento nacional de identidad, armas y explosivos, resguardo fiscal del Estado, contrabando y fraude fiscal al Estado.

2. El mando supremo de la Policía Autónoma Vasca corresponde al Gobierno del País Vasco, sin perjuicio de las competencias que pueden tener las Diputaciones Forales y Corporaciones Locales.

3. La Policía Judicial y Cuerpos que actúen en estas funciones se organizarán al servicio y bajo la vigilancia de la Administración de Justicia en los términos que dispongan las Leyes procesales.

4. Para la coordinación entre la Policía Autónoma y los Cuerpos y Fuerzas de Seguridad del Estado existirá una Junta de Seguridad formada en número igual por representantes del Estado y de la Comunidad Autónoma.

5. Inicialmente, las Policías Autónomas del País Vasco estarán constituidas por:

- **a)** El Cuerpo de Miñones de la Diputación Foral de Álava, existente en la actualidad.
- **b)** Los Cuerpos de Miñones y Miqueletes dependientes de las Diputaciones de Vizcaya y Guipúzcoa que se restablecen mediante este precepto.

Posteriormente, las Instituciones del País Vasco podrán acordar refundir en un solo Cuerpo los mencionados en los apartados anteriores, o proceder a la reorganización precisa para el cumplimiento de las competencias asumidas.

Todo ello sin perjuicio de la subsistencia, a los efectos de representación y tradicionales, de los Cuerpos de Miñones y Miqueletes.

6. No obstante lo dispuesto en los números anteriores, los Cuerpos y Fuerzas de Seguridad del Estado podrán intervenir en el mantenimiento del orden público en la Comunidad Autónoma en los siguientes casos:

- **a)** A requerimiento del Gobierno del País Vasco, cesando la intervención a instancias del mismo.
- **b)** Por propia iniciativa, cuando estimen que el interés general del Estado esté gravemente comprometido, siendo necesaria la aprobación de la Junta de Seguridad a que hace referencia el número 4 de este artículo. En supuestos de especial urgencia y para cumplir las funciones que directamente les encomienda la Constitución, los Cuerpos y Fuerzas de Seguridad del Estado podrán intervenir bajo la responsabilidad exclusiva del Gobierno, dando éste cuenta a las Cortes Generales. Las Cortes Generales, a través de los procedimientos constitucionales, podrán ejercitar las competencias que les corresponda.

1. En los casos de declaración del estado de alarma, excepción o sitio, todas las fuerzas policiales del País Vasco quedarán a las órdenes directas de la autoridad civil o militar que en su caso corresponda, de acuerdo con la legislación que regule estas materias.

Artículo 18

1. Corresponde al País Vasco el desarrollo legislativo y la ejecución de la legislación básica del Estado en materia de sanidad interior.

2. En materia de Seguridad Social corresponderá al País Vasco:

- **a)** El desarrollo legislativo y la ejecución de la legislación básica del Estado, salvo las normas que configuran el régimen económico de la misma.
- **b)** La gestión del régimen económico de la Seguridad Social.

3. Corresponderá también al País Vasco la ejecución de la legislación del Estado sobre productos farmacéuticos.

4. La Comunidad Autónoma podrá organizar y administrar a tales fines, y dentro de su territorio, todos los servicios relacionados con las materias antes expresadas y ejercerá la tutela de las instituciones, entidades y fundaciones en materia de Sanidad y de Seguridad Social, reservándose el Estado la alta inspección conducente al cumplimiento de las funciones y competencias contenidas en este artículo.

5. Los poderes públicos vascos ajustarán el ejercicio de las competencias que asuman en materia de Sanidad y de Seguridad Social a criterios de participación democrática de todos los interesados, así como de los Sindicatos de Trabajadores y Asociaciones empresariales en los términos que la Ley establezca.

Artículo 19

1. Corresponde al País Vasco el desarrollo legislativo de las normas básicas del Estado en materia de medios de comunicación social, respetando en todo caso lo que dispone el artículo 20 de la Constitución.

2. La ejecución en las materias a que se refiere el párrafo anterior se coordinará con la del Estado, con respeto a la reglamentación específica aplicable a los medios de titularidad estatal.

3. De acuerdo con lo dispuesto en el párrafo primero de este artículo, el País Vasco podrá regular, crear y mantener su propia televisión, radio y prensa y, en general, todos los medios de comunicación social para el cumplimiento de sus fines.

Artículo 20

1. El País Vasco tendrá competencias legislativas y de ejecución en las demás materias que por la Ley Orgánica le transfiera o delegue el Estado según la Constitución, a petición del Parlamento Vasco.

2. La Comunidad Autónoma del País Vasco podrá dictar la correspondiente legislación en los términos del artículo 150.1 de la Constitución, cuando las Cortes Generales aprueben las Leyes marco a que se refiere dicho precepto.

3. El País Vasco ejecutará los tratados y convenios en todo lo que afecte a las materias

atribuidas a su competencia en este Estatuto. Ningún tratado o convenio podrá afectar a las atribuciones y competencias del País Vasco si no es mediante el procedimiento del artículo 152.2 de la Constitución, salvo lo previsto en el artículo 93 de la misma.

4. Las funciones de ejecución que este Estatuto atribuye a la Comunidad Autónoma del País Vasco en aquellas materias que no sean de su competencia exclusiva comprende la potestad de administración, así como, en su caso, la de dictar reglamentos internos de organización de los servicios correspondientes.

5. El Gobierno Vasco será informado en la elaboración de los tratados y convenios, así como de los proyectos de legislación aduanera, en cuanto afecten a materias de específico interés para el País Vasco.

6. Salvo disposición expresa en contrario, todas las competencias mencionadas en los artículos anteriores y otros del presente Estatuto se entienden referidas al ámbito territorial del País Vasco

Artículo 21

El Derecho emanado del País Vasco en las materias de su competencia exclusiva es el aplicable con preferencia a cualquier otro y sólo en su defecto será de aplicación supletoria el Derecho del Estado.

Artículo 22

1. La Comunidad Autónoma podrá celebrar convenios con otras Comunidades Autónomas para la gestión y prestación de servicios propios de la exclusiva competencia de las mismas. La celebración de los citados convenios, antes de su entrada en vigor, deberá ser comunicada a las Cortes Generales. Si las Cortes Generales, o alguna de las Cámaras, manifestaran reparos en el plazo de 30 días, a partir de la recepción de la comunicación, el convenio deberá seguir el trámite previsto en el párrafo tercero de este artículo. Si transcurrido dicho plazo no se hubiesen manifestado reparos al convenio, entrará en vigor.

2. La Comunidad Autónoma podrá celebrar convenios con otro Territorio Histórico foral para la gestión y prestación de servicios propios correspondientes a las materias de su competencia, siendo necesaria su comunicación a las Cortes Generales. A los veinte días

de haberse efectuado esta comunicación, los convenios entrarán en vigor.

3. La Comunidad Autónoma podrá establecer también acuerdos de cooperación con otras Comunidades Autónomas previa autorización de las Cortes Generales.

Artículo 23

1. La Administración Civil del Estado en el territorio Vasco se adecuará al ámbito geográfico de la Comunidad Autónoma.

2. De conformidad con el artículo 154 de la Constitución, un Delegado nombrado por el Gobierno la dirigirá y la coordinará, cuando proceda, con la Administración propia de la Comunidad Autónoma.

4. Los poderes del País Vasco

CAPITULO PRELIMINAR

Artículo 24

1. Los poderes del País Vasco se ejercerán a través del Parlamento, del Gobierno y de su Presidente o Lendakari.

2. Los Territorios Históricos conservarán y organizarán sus Instituciones forales de conformidad a lo dispuesto en el artículo 3.º del presente Estatuto.

CAPITULO PRIMERO: Del Parlamento Vasco

Artículo 25

1. El Parlamento Vasco ejerce la potestad legislativa, aprueba sus presupuestos e impulsa y controla la acción del Gobierno Vasco, todo ello sin perjuicio de las competencias de las Instituciones a que se refiere el artículo 37 del presente Estatuto.

2. El Parlamento Vasco es inviolable.

Artículo 26

1. El Parlamento Vasco estará integrado por un número igual de representantes de cada

Territorio Histórico elegidos por sufragio universal, libre, directo y secreto.

2. La circunscripción electoral es el Territorio Histórico.

3. La elección se verificará en cada Territorio Histórico atendiendo a criterios de representación proporcional.

4. El Parlamento Vasco será elegido por un período de cuatro años.

5. Una Ley Electoral del Parlamento Vasco regulará la elección de sus miembros y fijará las causas de inelegibilidad e incompatibilidad que afecten a los puestos o cargos que se desempeñen dentro de su ámbito territorial.

6. Los miembros del Parlamento Vasco serán inviolables por los votos y opiniones que emitan en el ejercicio de su cargo.

Durante su mandato, por los actos delictivos cometidos en el ámbito territorial de la Comunidad Autónoma, no podrán ser detenidos ni retenidos sino en caso de flagrante delito, correspondiendo decidir, en todo caso, sobre su inculpación, prisión, procesamiento y juicio al Tribunal Superior de Justicia del País Vasco. Fuera del ámbito territorial del País Vasco, la responsabilidad penal será exigible en los mismos términos ante la Sala de lo penal del Tribunal Supremo.

Artículo 27

1. El Parlamento elegirá de entre sus miembros un Presidente, una Mesa y una Diputación Permanente; funcionará en Pleno y Comisiones.

El Parlamento fijará su Reglamento interno, que deberá ser aprobado por la mayoría absoluta de sus miembros.

El Parlamento aprobará su presupuesto y el Estatuto de su personal.

2. Los períodos ordinarios de sesiones durarán como mínimo ocho meses al año.

3. La Cámara podrá reunirse en sesión extraordinaria a petición del Gobierno, de la Diputación Permanente o de la tercera parte de sus miembros. Las sesiones extraordinarias deberán convocarse con un orden del día determinado y serán clausuradas un vez que éste haya sido agotado.

4. La iniciativa legislativa corresponde a los miembros del Parlamento, al Gobierno y a

las Instituciones representativas a que se refiere el artículo 37 de este Estatuto, en los términos establecidos por la Ley. Los miembros del Parlamento podrán, tanto en Pleno como en Comisiones formular ruegos, preguntas, interpelaciones y mociones en los términos que reglamentariamente se establezcan. La iniciativa popular para la presentación de proposiciones de Ley, que hayan de ser tramitadas por el Parlamento Vasco, se regulará por éste mediante Ley, de acuerdo con lo que establezca la Ley Orgánica prevista en el artículo 83 de la Constitución.

5. La Leyes del Parlamento serán promulgadas por el Presidente del Gobierno Vasco, el cual ordenará la publicación de las mismas en el «Boletín Oficial del País Vasco» en el plazo de quince días de su aprobación y en el «Boletín Oficial del Estado». A efectos de su vigencia regirá la fecha de publicación en el «Boletín Oficial del País Vasco».

Artículo 28

Corresponde, además, al Parlamento Vasco:

- **a)** Designar los Senadores que han de representar al País Vasco, según lo previsto en el artículo 69,5 de la Constitución, mediante el procedimiento que al efecto se señale en una Ley del propio Parlamento Vasco que asegurará la adecuada representación proporcional.
- **b)** Solicitar del Gobierno del Estado la adopción de su proyecto de Ley o remitir a la Mesa del Congreso una proposición de Ley, delegando ante dicha Cámara a los miembros del Parlamento Vasco encargados de su defensa.
- **c)** Interponer recurso de inconstitucionalidad.

CAPITULO II:Del Gobierno Vasco y del Presidente o Lendakari

Artículo 29

El Gobierno Vasco es el órgano colegiado que ostenta las funciones ejecutivas y administrativas del País Vasco

Artículo 30

Las atribuciones del Gobierno y su organización, basada en un Presidente y Consejeros,

así como el Estatuto de sus miembros, serán regulados por el Parlamento.

Artículo 31

1. El Gobierno Vasco cesa tras la celebración de elecciones del Parlamento, en el caso de pérdida de la confianza parlamentaria o por dimisión o fallecimiento de su Presidente.

2. El Gobierno cesante continuará en funciones hasta la toma de posesión del nuevo Gobierno

Artículo 32

1. El Gobierno responde políticamente de sus actos, de forma solidaria, ante el Parlamento Vasco, sin perjuicio de la responsabilidad directa de cada miembro por su gestión respectiva.

2. El Presidente del Gobierno y sus miembros, durante su mandato y por los actos delictivos cometidos en el ámbito territorial de la Comunidad Autónoma, no podrán ser detenidos ni retenidos, sino en flagrante delito, correspondiendo decidir, en todo caso, sobre su inculpación, prisión, procesamiento y juicio al Tribunal Superior de Justicia del País Vasco. Fuera del ámbito territorial del País Vasco, la responsabilidad penal será exigible en los mismos términos ante la Sala de lo Penal del Tribunal Supremo.

Artículo 33

1. El Presidente del Gobierno será designado de entre sus miembros por el Parlamento Vasco y nombrado por el Rey.

2. El Presidente designa y separa los Consejeros del Gobierno, dirige su acción, ostentando a la vez la más alta representación del País Vasco y la ordinaria del Estado en este territorio.

3. El Parlamento Vasco determinará por Ley la forma de elección del Presidente y sus atribuciones, así como las relaciones del Gobierno con el Parlamento.

CAPITULO III:De la Administración de Justicia en el País Vasco

Artículo 34

1. La organización de la Administración de Justicia en el País Vasco, que culminará en un Tribunal Superior con competencia en todo el territorio de la Comunidad Autónoma y

ante el que se agotarán las sucesivas instancias procesales, se estructurará de acuerdo con lo previsto en la Ley Orgánica del Poder Judicial.

La Comunidad Autónoma de conformidad con lo dispuesto en el artículo 152 de la Constitución, participará en la organización de las demarcaciones judiciales de ámbito inferior a la provincia y en la localización de su capitalidad, fijando, en todo caso, su delimitación.

2. El Presidente del Tribunal Superior de Justicia del País Vasco será nombrado por el Rey.

3. En la Comunidad Autónoma se facilitará el ejercicio de la acción popular y la participación en la Administración de Justicia mediante la institución del Jurado, en la forma y con respecto a aquellos procesos penales que la Ley procesal determine.

Artículo 35

1. El nombramiento de los Magistrados, Jueces y Secretarios se efectuarán en la forma prevista en las Leyes Orgánicas del Poder Judicial y del Consejo General del Poder Judicial, siendo mérito preferente el conocimiento del Derecho Foral Vasco y el del euskera, sin que pueda establecerse excepción alguna por razón de naturaleza o de vecindad.

2. A instancias de la Comunidad Autónoma el órgano competente deberá convocar los concursos y oposiciones para cubrir las plazas vacantes de Magistrados, Jueces y Secretarios en el País Vasco, de acuerdo con lo que disponga la Ley Orgánica del Poder Judicial. Las plazas que quedasen vacantes en tales concursos y oposiciones serán cubiertas por el Tribunal Superior de Justicia del País Vasco, aplicando las normas que para este supuesto se contengan en la Ley Orgánica del Poder Judicial.

3. Corresponderá a la Comunidad Autónoma, dentro de su territorio, la provisión del personal al servicio de la Administración de Justicia y de los medios materiales y económicos necesarios para su funcionamiento, en los mismos términos en que se reserve tal facultad al Gobierno en la Ley Orgánica del Poder Judicial, valorándose preferentemente, en los sistemas de provisión del personal, el conocimiento del Derecho Foral Vasco y del euskera.

4. La Comunidad Autónoma y el Ministerio de Justicia mantendrán la colaboración

precisa para la ordenada gestión de la competencia asumida por el País Vasco. ***Artículo 36***

La Policía Autónoma Vasca, en cuanto actúe como Policía Judicial, estará al servicio y bajo la dependencia de la Administración de Justicia, en los términos que dispongan la Leyes procesales.

CAPITULO IV: De las Instituciones de los Territorios Históricos

Artículo 37

1. Los órganos forales de los Territorios Históricos se regirán por el régimen jurídico privativo de cada uno de ellos.

2. Lo dispuesto en el presente Estatuto no supondrá alteración de la naturaleza del régimen foral específico o de las competencias de los regímenes privativos de cada Territorio Histórico.

3. En todo caso tendrán competencias exclusivas dentro de sus respectivos territorios en las siguientes materias:

- **a)** Organización, régimen y funcionamiento de sus propias instituciones.
- **b)** Elaboración y aprobación de sus presupuestos.
- **c)** Demarcaciones territoriales de ámbito supramunicipal que no excedan los límites provinciales.
- **d)** Régimen de los bienes provinciales y municipales, tanto de dominio público como patrimoniales o de propios y comunales.
- **e)** Régimen electoral municipal.
- **f)** Todas aquellas que se especifiquen en el presente Estatuto o que les sean transferidas.

4. Les corresponderá, asimismo, el desarrollo normativo y la ejecución, dentro de su territorio, en las materias que el Parlamento Vasco señale.

5. Para la elección de los órganos representativos de los Territorios Históricos se atenderá a criterios de sufragio universal, libre, directo, secreto y de representación

proporcional, con circunscripciones electorales que procuren una representación adecuada de todas la zonas de cada territorio.

CAPITULO V: Del control de los poderes del País Vasco

Artículo 38

1. Las Leyes del Parlamento Vasco solamente se someterán al control de constitucionalidad por el Tribunal Constitucional.

2. Para los supuestos previstos en el artículo 150,1 de la Constitución se estará a lo que en el mismo se dispone.

3. Los actos y acuerdos y las normas reglamentarias emanadas de los órganos ejecutivos y administrativos del País Vasco serán recurribles ante la Jurisdicción Contencioso-Administrativa

Artículo 39

Los conflictos de competencia que se puedan suscitar entre las Instituciones de la Comunidad Autónoma y las de cada uno de sus Territorios Históricos se someterán a la decisión de una comisión arbitral, formada por un número igual de representantes designados libremente por el Gobierno Vasco y por la Diputación Foral del Territorio interesado, y presidida por el Presidente del Tribunal Superior de Justicia del País Vasco, conforme al procedimiento que una Ley del Parlamento Vasco determine.

5. Aspectos Generales de la distribución de competencias

En esta parte del tema se estudia la ley 27/83, de 25 de noviembre, de Relaciones entre las Instituciones Comunes de la Comunidad Autónoma y los Órganos Forales de sus Territorios Históricos. Y dentro de la mencionada ley, únicamente hay que estudiar las Competencias. Las Instituciones Comunes de la Comunidad Autónoma Vasca, son el Parlamento y el Gobierno Vasco, precisamente son comunes porque abarcan de forma común competencias en las tres provincias. Los órganos forales sin embargo, son aquellos órganos de Cada una de las provincias (diputaciones y juntas generales).

¿Qué explica esta ley?

Como su nombre indica, explica como son las relaciones entre las instituciones que son comunes para todas las provincias y las instituciones propias de las provincias o territorios históricos. En concreto, las bases dicen que se deben estudiar los aspectos generales de las competencias, y por tanto es la parte de "competencias" la que se plasmará en el presente documento.

De las competencias de las instituciones comunes

Artículo 6

1. Es de la competencia de las Instituciones Comunes de la Comunidad Autónoma la legislación y la ejecución en todas aquellas materias que, correspondiendo a la Comunidad Autónoma según el Estatuto de Autonomía, no se reconozcan o atribuyan en dicho Estatuto, la presente Ley u otras posteriores, a los Órganos Forales de los Territorios Históricos.

2. En todo caso, la facultad de dictar normas con rango de Ley corresponde en exclusiva al Parlamento.

De las competencias de los Territorios Históricos

Artículo 7

a) Los Órganos Forales de los Territorios Históricos tienen competencia exclusiva, que ejercitarán de acuerdo con el régimen jurídico privativo de cada uno de ellos, en las siguientes materias:

1. Organización, régimen y funcionamiento de sus Órganos Forales.

2. Régimen electoral municipal y de Entidades Locales menores.

3. Demarcaciones municipales y supramunicipales, que no excedan de los términos del Territorio Histórico.

4. Elaboración y aprobación de sus propios Presupuestos y Cuentas, así como de las operaciones de crédito y financieras en los términos que resultan del Título Segundo de la presente Ley.

5. Redacción y aprobación del Plan Foral de Obras y Servicios, asistencia y asesoramiento técnico a las Entidades Locales.

6. Las establecidas en el artículo 41 del Estatuto de Autonomía y, en general, todas las que tengan atribuidas por la Ley del Concierto Económico y por otras normas y disposiciones de carácter tributario.

7. Régimen de los bienes provinciales y municipales, tanto de dominio público como patrimoniales o de propios y comunales.

8. Planificación, proyecto, construcción, conservación, modificación, financiación, uso y explicitación de carreteras y caminos.

Al objeto de asegurar la debida coordinación de las redes de carreteras de la Comunidad Autónoma, los Territorios Históricos pondrán en vigor para sus redes las normas técnicas y de señalización que se establezcan en el Plan General de Carreteras aprobado por las Instituciones Comunes de la Comunidad Autónoma, y en aquellas carreteras que sean prolongación de las de la Red estatal o que enlacen con las de otros Entes Públicos extracomunitarios o entre los propios Territorios Históricos, realizarán, como mínimo, aquellas previsiones, objetivos, prioridades y mejoras que se establezcan en dicho Plan General de Carreteras. Cuando en los planes de la Comunidad Autónoma del Estado, de otros Entes Públicos extracomunitarios o de los Territorios Históricos, se contemple el establecimiento de nuevas vías de comunicación cuyo trazado incida, respectivamente, en los Territorios Históricos o en los limítrofes a éstos, se procederá a coordinar dichos planes sobre la base de las facultades y atribuciones respectivas.

Todo ello sin merma de lo dispuesto en el artículo 10.34 del Estatuto de Autonomía

9. Montes, aprovechamientos, servicios forestales, vías pecuarias y pastos, en los términos del artículo 10.8 del Estatuto de Autonomía; guardería forestal y conservación y mejora de los suelos agrícolas y forestales.

10. Obras públicas cuya realización no afecte a otros Territorios Históricos o no se declare de interés general por el Gobierno Vasco. No obstante lo anterior, se consideran obras hidráulicas de interés general de la Comunidad Autónoma del País Vasco las que así se definen en la Ley de Aguas del Parlamento Vasco. Corresponde a la Agencia Vasca del Agua la proyección, ejecución y gestión de las obras hidráulicas de interés general, así como el ejercicio de cualesquiera otras funciones que le encomienda aquella ley en relación con tales obras.

11. Régimen de los Cuerpos o Secciones de Forales Miñones y Miqueletes dependientes, a efectos de representación y tradicionales, de las respectivas Diputaciones Forales, sin perjuicio de las facultades que corresponden al Gobierno Vasco, como mando supremo de la Policía Autónoma.

12. Archivos, Bibliotecas, Museos e Instituciones relacionadas con las Bellas Artes y Artesanía, de titularidad del Territorio Histórico.

13. Creación y mantenimiento de organismos culturales de interés del Territorio Histórico.

b) Corresponde a los Territorios Históricos el desarrollo y la ejecución de las normas emanadas de las Instituciones Comunes en las siguientes materias:

1. Sanidad vegetal, reforma y desarrollo agrario; divulgación, promoción y capacitación agraria; viticultura y enología; producción vegetal, salvo semillas y plantas de viveros.

En esa materia, compete a la Agencia Vasca del Agua el ejercicio de las funciones que le atribuye la Ley de Aguas autonómica en relación con el abastecimiento, saneamiento, depuración y riego, incluida la de elevar al Gobierno Vasco la propuesta de decreto que éste aprobará para regular el régimen jurídico del riego, con el contenido mínimo establecido en esa ley.

2. Producción y sanidad animal.

3. Régimen de aprovechamiento de la riqueza piscícola continental y cinegética.

4. Policía de las aguas públicas continentales y de sus cauces naturales, riberas y servidumbres, que se ejercerá de conformidad con lo previsto en la Ley de Aguas del Parlamento Vasco. Punto 4 de la letra b) del artículo 7º redactado por la Disposición Final 1.ª de la Ley [PAÍS VASCO] 1/2006, 23 junio, de Aguas («B.O.P.V.» 19 julio),Vigencia: 21 enero 2007

5. Conservación, mejora, restauración o, en su caso, excavación del Patrimonio Histórico Artístico Monumental y Arqueológico.

6. Fomento del deporte. Programas de deporte escolar y deporte para todos.

c) Corresponde a los Territorios Históricos la ejecución dentro de su territorio de la legislación de las Instituciones Comunes en las siguientes materias:

1. Asistencia social, sin perjuicio de la acción directa de las Instituciones Comunes del País Vasco.

2. Desarrollo comunitario, condición femenina. Política infantil, juvenil, de la tercera edad, ocio y esparcimiento, sin perjuicio de la acción directa en estas materias por parte de las Instituciones Comunes del País Vasco.

3. Administración de espacios naturales protegidos.

4. Defensa contra incendios.

5. En materia de urbanismo, corresponde a los Territorios Históricos las facultades de iniciativa, redacción, ejecución, gestión, fiscalización e información, así como las de aprobación de los instrumentos de la Ordenación Territorial y Urbanística, en desarrollo de las determinaciones del planeamiento de rango superior, dentro de su ámbito de aplicación, sin perjuicio de las competencias atribuidas por la Ley a otros entes públicos y órganos urbanísticos. Se entenderá por determinaciones de planeamiento de rango superior las comprendidas en los instrumentos de Ordenación Territorial. En tanto no se aprueben éstos, cumplirán tal función los criterios de la Comisión de Ordenación del Territorio del País Vasco, en lo que se refiere a los siguientes aspectos:

- Cuantificación del desarrollo residencial, industrial y de servicios.

- Infraestructuras, equipamientos, recursos naturales, actividades y materias cuya ordenación por razón de su objeto no sea competencia de los Territorios Históricos

En consecuencia, corresponde a los Territorios Históricos la aprobación de todos los instrumentos de Ordenación Urbanística, con la única excepción de los planes especiales en ejecución de competencias sectoriales atribuidas a las Instituciones Comunes que desarrollen instrumentos de Ordenación Territorial o Urbanística. Punto 5 de la letra c) del artículo 7º redactado, con efecto retroactivo al 10 de diciembre de 1983, por el artículo único de la Ley [PAÍS VASCO] 5/1993, 16 julio, de Modificación de la Ley de Relaciones entre las Instituciones Comunes de la Comunidad Autónoma del País Vasco y los Órganos Forales de sus Territorios Históricos («B.O.P.V.» 20 julio).Vigencia: 20 julio 1993 Efectos / Aplicación: 10 diciembre 1983

6. Asimismo, las facultades de calificación, señalización de medidas correctoras, inspección y sanción en relación con Actividades Molestas Insalubres, Nocivas y Peligrosas, que puedan establecerse, en suelo urbano residencial, siempre que no afecte a más de un Territorio Histórico o Ente Público extracomunitario, y sin perjuicio de las competencias atribuidas por la Ley a los Entes municipales.

d) Corresponde a los Territorios Históricos el desarrollo normativo y ejecución de la legislación básica del Estado en aquellas materias atribuidas a la competencia exclusiva de aquéllas

Artículo 8 1.

En las materias que sean de la competencia exclusiva de los Territorios Históricos, les corresponden a éstos las siguientes potestades:

a) Normativa aplicándose las normas emanadas de sus Órganos Forales con preferencia a cualesquiera otras. La sustitución, tanto de las normas a que se refiere la Disposición Transitoria Séptima del Estatuto de Autonomía como, en su caso, de la legislación del Parlamento Vasco, se realizará mediante Normas Forales de las Juntas Generales.

b) Reglamentario.

c) Administrativa, incluida la inspección.

d) Revisora en la vía administrativa.

2. En las materias en que corresponde a los Territorios Históricos del desarrollo normativo y la ejecución, tienen las siguientes potestades:

a) De desarrollo normativo de las normas emanadas de las Instituciones Comunes, no pudiendo ir en contra de lo dispuesto en las mismas las normas emanadas de los Órganos Forales.

b) Reglamentaria.

c) Administrativa, incluida la inspección.

d) Revisora en la vía administrativa. 3. En las materias en que corresponde a los Territorios Históricos la ejecución, tendrá las siguientes potestades, que ejercitarán de conformidad con las disposiciones de carácter general que en desarrollo de su legislación dicten las Instituciones Comunes de la Comunidad Autónoma:

a) Reglamentaria, para la organización de sus propios servicios.

b) Administrativa, incluida la inspección.

c) Revisora en la vía administrativa.

4. Para la financiación y desarrollo de todas sus competencias y facultades, los Territorios Históricos dispondrán de plena capacidad presupuestaria en los términos previstos en la presente Ley.

5. Todas las competencias y facultades correspondientes a los Órganos Forales se entienden referidas a su propio y respectivo territorio, sin perjuicio de la eficacia personal que, en los supuestos previstos en el Concierto Económico, podrán tener las normas emanadas de los Territorios Históricos.

Artículo 9

Las Diputaciones Forales podrán realizar estadísticas para los propios fines y competencias a ellas reconocidas en la presente Ley, no incluidas en el Plan Estadístico de la Comunidad Autónoma, cumpliendo las normas que se establezcan en la legislación de ésta. Asimismo, participarán con carácter consultivo en la elaboración del Plan Estadístico de la Comunidad Autónoma, que incluirá las estadísticas de interés general y asumirán la ejecución en su respectivo territorio de estadísticas contenidas en dicho Plan, en los términos fijados por el mismo o por los programas estadísticos anuales que lo desarrollen

Artículo 10

Corresponden a las Instituciones Comunes de la Comunidad Autónoma las competencias de Legislación, Desarrollo Normativo, Alta Inspección, Planificación y Coordinación en materia de Transportes Mecánicos por carretera, ejerciendo los Territorios Históricos las mismas facultades y con el mismo carácter que en el presente ostenta Álava, dentro de su territorio, de acuerdo con los convenios vigentes con el Estado. Disposiciones especiales

Artículo 11

Una Ley del Parlamento Vasco regulará la alta inspección por parte del Gobierno Vasco de las actividades de ejecución que a tenor del apartado c) del artículo 7º corresponden a los Territorios Históricos así como en los supuestos en que dicha facultad se reconoce expresamente en la presente Ley.

Artículo 12

La Comunidad Autónoma, mediante Ley de su Parlamento y en los términos que la misma establezca, podrá transferir o delegar a los Órganos Forales de los Territorios Históricos competencias no atribuidas a los mismos por la presente Ley.

Artículo 13

1. El Gobierno Vasco, por propia iniciativa o a solicitud de los Órganos Forales de los Territorios Históricos, podrá delegar en las Diputaciones Forales, con el alcance y duración que se establezca en el correspondiente Decreto, la gestión y prestación de servicios de su competencia.

2. En todo caso, el Gobierno se reservará las siguientes facultades:

a) Dictar Reglamentos de ejecución.

b) Establecer directrices y elaborar programas de gestión.

c) Recabar información sobre la gestión y formular requerimientos para subsanar las deficiencias observadas.

TEMA 14 EL MUNICIPIO

1. El municipio: territorio y población.

Artículo 12.

1. El término municipal es el territorio en que el ayuntamiento ejerce sus competencias.

2. Cada municipio pertenecerá a una sola provincia.

Artículo 13.

1. La creación o supresión de municipios, así como la alteración de términos municipales, se regularán por la legislación de las Comunidades Autónomas sobre régimen local, sin que la alteración de términos municipales pueda suponer, en ningún caso, modificación de los límites provinciales. Requerirán en todo caso audiencia de los municipios interesados y dictamen del Consejo de Estado o del órgano consultivo superior de los Consejos de Gobierno de las Comunidades Autónomas, si existiere, así como informe de la Administración que ejerza la tutela financiera. Simultáneamente a la petición de este dictamen se dará conocimiento a la Administración General del Estado.

2. La creación de nuevos municipios solo podrá realizarse sobre la base de núcleos de población territorialmente diferenciados, de al menos 5.000 habitantes y siempre que los municipios resultantes sean financieramente sostenibles, cuenten con recursos suficientes para el cumplimiento de las competencias municipales y no suponga disminución en la calidad de los servicios que venían siendo prestados.

3. Sin perjuicio de las competencias de las Comunidades Autónomas, el Estado, atendiendo a criterios geográficos, sociales, económicos y culturales, podrá establecer

medidas que tiendan a fomentar la fusión de municipios con el fin de mejorar la capacidad de gestión de los asuntos públicos locales.

4. Los municipios, con independencia de su población, colindantes dentro de la misma provincia podrán acordar su fusión mediante un convenio de fusión, sin perjuicio del procedimiento previsto en la normativa autonómica. El nuevo municipio resultante de la fusión no podrá segregarse hasta transcurridos diez años desde la adopción del convenio de fusión.

Al municipio resultante de esta fusión le será de aplicación lo siguiente:

a) El coeficiente de ponderación que resulte de aplicación de acuerdo con el artículo 124.1 del texto refundido de la Ley Reguladora de las Haciendas Locales, aprobado mediante Real Decreto Legislativo 2/2004, de 5 de marzo se incrementará en 0,10.

b) El esfuerzo fiscal y el inverso de la capacidad tributaria que le corresponda en ningún caso podrá ser inferior al más elevado de los valores previos que tuvieran cada municipio por separado antes de la fusión de acuerdo con el artículo 124.1 del texto refundido de la Ley Reguladora de las Haciendas Locales, aprobado mediante Real Decreto Legislativo 2/2004, de 5 de marzo.

c) Su financiación mínima será la suma de las financiaciones mínimas que tuviera cada municipio por separado antes de la fusión de acuerdo con el artículo 124.2 del texto refundido de la Ley Reguladora de las Haciendas Locales, aprobado mediante Real Decreto Legislativo 2/2004, de 5 de marzo.

d) De la aplicación de las reglas contenidas en las letras anteriores no podrá derivarse, para cada ejercicio, un importe total superior al que resulte de lo dispuesto en el artículo 123 del citado texto refundido de la Ley Reguladora de las Haciendas Locales.

e) Se sumarán los importes de las compensaciones que, por separado, corresponden a los municipios que se fusionen y que se derivan de la reforma del Impuesto sobre Actividades Económicas de la disposición adicional décima de la Ley 51/2002, de 27 de diciembre, de Reforma de la Ley 39/1988, de 28 de diciembre, Reguladora de las

Haciendas Locales, actualizadas en los mismos términos que los ingresos tributarios del Estado en cada ejercicio respecto a 2004, así como la compensación adicional, regulada en la disposición adicional segunda de la Ley 22/2005, de 18 de noviembre, actualizada en los mismos términos que los ingresos tributarios del Estado en cada ejercicio respecto a 2006.

f) Queda dispensado de prestar nuevos servicios mínimos de los previstos en el artículo 26 que le corresponda por razón de su aumento poblacional.

g) Durante, al menos, los cinco primeros años desde la adopción del convenio de fusión, tendrá preferencia en la asignación de planes de cooperación local, subvenciones, convenios u otros instrumentos basados en la concurrencia. Este plazo podrá prorrogarse por la Ley de Presupuestos Generales del Estado.

La fusión conllevará:

a) La integración de los territorios, poblaciones y organizaciones de los municipios, incluyendo los medios personales, materiales y económicos, del municipio fusionado. A estos efectos, el Pleno de cada Corporación aprobará las medidas de redimensionamiento para la adecuación de las estructuras organizativas, inmobiliarias, de personal y de recursos resultantes de su nueva situación. De la ejecución de las citadas medidas no podrá derivarse incremento alguno de la masa salarial en los municipios afectados.

b) El órgano del gobierno del nuevo municipio resultante estará constituido transitoriamente por la suma de los concejales de los municipios fusionados en los términos previstos en la Ley Orgánica 5/1985, de 19 de junio, del Régimen Electoral General.

c) Si se acordara en el Convenio de fusión, cada uno de los municipios fusionados, o alguno de ellos podrá funcionar como forma de organización desconcentrada de conformidad con lo previsto en el artículo 24 bis.

d) El nuevo municipio se subrogará en todos los derechos y obligaciones de los anteriores municipios, sin perjuicio de lo previsto en la letra e).

e) Si uno de los municipios fusionados estuviera en situación de déficit se podrán integrar, por acuerdo de los municipios fusionados, las obligaciones, bienes y derechos patrimoniales que se consideren liquidables en un fondo, sin personalidad jurídica y con contabilidad separada, adscrito al nuevo municipio, que designará un liquidador al que le corresponderá la liquidación de este fondo. Esta liquidación deberá llevarse a cabo durante los cinco años siguientes desde la adopción del convenio de fusión, sin perjuicio de los posibles derechos que puedan corresponder a los acreedores. La aprobación de las normas a las que tendrá que ajustarse la contabilidad del fondo corresponderá al Ministro de Hacienda y Administraciones Públicas, a propuesta de la Intervención General de la Administración del Estado.

f) El nuevo municipio aprobará un nuevo presupuesto para el ejercicio presupuestario siguiente a la adopción del convenio de fusión.

5. Las Diputaciones provinciales o entidades equivalentes, en colaboración con la Comunidad Autónoma, coordinarán y supervisarán la integración de los servicios resultantes del proceso de fusión.

6. El convenio de fusión deberá ser aprobado por mayoría simple de cada uno de los plenos de los municipios fusionados. La adopción de los acuerdos previstos en el artículo 47.2, siempre que traigan causa de una fusión, será por mayoría simple de los miembros de la corporación.

Artículo 14.

1. Los cambios de denominación de los Municipios solo tendrán carácter oficial cuando, tras haber sido anotados en un Registro creado por la Administración del Estado para la inscripción de todas las Entidades a que se refiere la presente Ley, se publiquen en el «Boletín Oficial del Estado».

2. La denominación de los Municipios podrá ser, a todos los efectos, en castellano, en cualquier otra lengua española oficial en la respectiva Comunidad Autónoma, o en ambas.

Artículo 15.

Toda persona que viva en España está obligada a inscribirse en el Padrón del municipio en el que resida habitualmente. Quien viva en varios municipios deberá inscribirse únicamente en el que habite durante más tiempo al año.

El conjunto de personas inscritas en el Padrón municipal constituye la población del municipio.

Los inscritos en el Padrón municipal son los vecinos del municipio.

La condición de vecino se adquiere en el mismo momento de su inscripción en el Padrón.

Artículo 16.

1. El Padrón municipal es el registro administrativo donde constan los vecinos de un municipio. Sus datos constituyen prueba de la residencia en el municipio y del domicilio habitual en el mismo. Las certificaciones que de dichos datos se expidan tendrán carácter de documento público y fehaciente para todos los efectos administrativos.

La inscripción en el Padrón Municipal sólo surtirá efecto de conformidad con lo dispuesto en el artículo 15 de esta ley por el tiempo que subsista el hecho que la motivó y, en todo caso, deberá ser objeto de renovación periódica cada dos años cuando se trate de la inscripción de extranjeros no comunitarios sin autorización de residencia permanente.

El transcurso del plazo señalado en el párrafo anterior será causa para acordar la caducidad de las inscripciones que deban ser objeto de renovación periódica, siempre que el interesado no hubiese procedido a tal renovación. En este caso, la caducidad podrá declararse sin necesidad de audiencia previa del interesado.

2. La inscripción en el Padrón municipal contendrá como obligatorios sólo los siguientes datos:

a) Nombre y apellidos.

b) Sexo.

c) Domicilio habitual.

d) Nacionalidad.

e) Lugar y fecha de nacimiento.

f) Número de documento nacional de identidad o, tratándose de extranjeros:

– Número de la tarjeta de residencia en vigor, expedida por las autoridades españolas, o en su defecto, número del documento acreditativo de la identidad o del pasaporte en vigor expedido por las autoridades del país de procedencia, tratándose de ciudadanos nacionales de Estados Miembros de la Unión Europea, de otros Estados parte en el Acuerdo sobre el Espacio Económico Europeo o de Estados a los que, en virtud de un convenio internacional se extienda el régimen jurídico previsto para los ciudadanos de los Estados mencionados.

– Número de identificación de extranjero que conste en documento, en vigor, expedido por las autoridades españolas o, en su defecto, por no ser titulares de éstos, el número del pasaporte en vigor expedido por las autoridades del país de procedencia, tratándose de ciudadanos nacionales de Estados no comprendidos en el inciso anterior de este párrafo, salvo que, por virtud de Tratado o Acuerdo Internacional, disfruten de un régimen específico de exención de visado en materia de pequeño tráfico fronterizo con el municipio en el que se pretenda el empadronamiento, en cuyo caso, se exigirá el correspondiente visado.

g) Certificado o título escolar o académico que se posea.

h) Cuantos otros datos puedan ser necesarios para la elaboración del Censo Electoral, siempre que se garantice el respeto a los derechos fundamentales reconocidos en la Constitución.

3. Los datos del Padrón Municipal se cederán a otras Administraciones públicas que lo soliciten sin consentimiento previo al afectado solamente cuando les sean necesarios

para el ejercicio de sus respectivas competencias, y exclusivamente para asuntos en los que la residencia o el domicilio sean datos relevantes. También pueden servir para elaborar estadísticas oficiales sometidas al secreto estadístico, en los términos previstos en la Ley 12/1989, de 9 de mayo, de la Función Estadística Pública y en las leyes de estadística de las comunidades autónomas con competencia en la materia.

Artículo 17.

1. La formación, mantenimiento, revisión y custodia del Padrón municipal corresponde al Ayuntamiento, de acuerdo con lo que establezca la legislación del Estado.

Con este fin, los distintos organismos de la Administración General del Estado, competentes por razón de la materia, remitirán periódicamente a cada Ayuntamiento información sobre las variaciones de los datos de sus vecinos que con carácter obligatorio deben figurar en el Padrón municipal, en la forma que se establezca reglamentariamente.

La gestión del Padrón municipal se llevará por los Ayuntamientos con medios informáticos. Las Diputaciones Provinciales, Cabildos y Consejos insulares asumirán la gestión informatizada de los Padrones de los municipios que, por su insuficiente capacidad económica y de gestión, no puedan mantener los datos de forma automatizada.

2. Los Ayuntamientos realizarán las actuaciones y operaciones necesarias para mantener actualizados sus Padrones de modo que los datos contenidos en éstos concuerden con la realidad.

Si un ayuntamiento no llevara a cabo dichas actuaciones, el Instituto Nacional de Estadística, previo informe del Consejo de Empadronamiento, podrá requerirle previamente concretando la inactividad, y si fuere rechazado, sin perjuicio de los recursos jurisdiccionales que procedan, podrá acudir a la ejecución sustitutoria prevista en el artículo 60 de la presente ley.

3. Los Ayuntamientos remitirán al Instituto Nacional de Estadística los datos de sus respectivos Padrones, en la forma que reglamentariamente se determine por la

Administración General del Estado, a fin de que pueda llevarse a cabo la coordinación entre los Padrones de todos los municipios.

El Instituto Nacional de Estadística, en aras a subsanar posibles errores y evitar duplicidades, realizará las comprobaciones oportunas, y comunicará a los Ayuntamientos las actuaciones y operaciones necesarias para que los datos padronales puedan servir de base para la elaboración de estadísticas de población a nivel nacional, para que las cifras resultantes de las revisiones anuales puedan ser declaradas oficiales, y para que los Ayuntamientos puedan remitir, debidamente actualizados, los datos del Censo Electoral.

Corresponderá al Presidente del Instituto Nacional de Estadística la resolución de las discrepancias que, en materia de empadronamiento, surjan entre los Ayuntamientos, Diputaciones Provinciales, Cabildos y Consejos insulares o entre estos entes y el Instituto Nacional de Estadística, así como elevar al Gobierno de la Nación la propuesta de cifras oficiales de población de los municipios españoles, comunicándolo en los términos que reglamentariamente se determinan al Ayuntamiento interesado.

El Instituto Nacional de Estadística remitirá trimestralmente a los Institutos estadísticos de las comunidades autónomas u órganos competentes en la materia, y en su caso, a otras Administraciones públicas los datos relativos a los padrones en los municipios de su ámbito territorial en los que se produzcan altas o bajas de extranjeros en las mismas condiciones señaladas en el artículo 16.3 de esta ley.

4. Adscrito al Ministerio de Economía y Hacienda se crea el Consejo de Empadronamiento como órgano colegiado de colaboración entre la Administración General del Estado y los Entes Locales en materia padronal, de acuerdo con lo que reglamentariamente se establezca.

El Consejo será presidido por el Presidente del Instituto Nacional de Estadística y estará formado por representantes de la Administración General del Estado y de los Entes Locales.

El Consejo funcionará en Pleno y en Comisión, existiendo en cada provincia una Sección Provincial bajo la presidencia del Delegado del Instituto Nacional de Estadística y con representación de los Entes Locales.

El Consejo de Empadronamiento desempeñará las siguientes funciones:

A) Elevar a la decisión del Presidente del Instituto Nacional de Estadística propuesta vinculante de resolución de las discrepancias que surjan en materia de empadronamiento entre Ayuntamientos, Diputaciones Provinciales, Cabildos, Consejos insulares o entre estos entes y el Instituto Nacional de Estadística.

B) Informar, con carácter vinculante, las propuestas que eleve al Gobierno el Presidente del Instituto Nacional de Estadística sobre cifras oficiales de población de los municipios españoles.

C) Proponer la aprobación de las instrucciones técnicas precisas para la gestión de los padrones municipales.

D) Cualquier otra función que se le atribuya por disposición legal o reglamentaria.

5. La Administración General del Estado, en colaboración con los Ayuntamientos y Administraciones de las Comunidades Autónomas confeccionará un Padrón de españoles residentes en el extranjero, al que será de aplicación las normas de esta Ley que regulan el Padrón municipal.

Las personas inscritas en este Padrón se considerarán vecinos del municipio español que figura en los datos de su inscripción únicamente a efectos del ejercicio del derecho de sufragio, no constituyendo, en ningún caso, población del municipio.

Artículo 18.

1. Son derechos y deberes de los vecinos:

a) Ser elector y elegible de acuerdo con lo dispuesto en la legislación electoral.

b) Participar en la gestión municipal de acuerdo con lo dispuesto en las leyes y, en su caso, cuando la colaboración con carácter voluntario de los vecinos sea interesada por los órganos de gobierno y administración municipal.

c) Utilizar, de acuerdo con su naturaleza, los servicios públicos municipales, y acceder a los aprovechamientos comunales, conforme a las normas aplicables.

d) Contribuir mediante las prestaciones económicas y personales legalmente previstas a la realización de las competencias municipales.

e) Ser informado, previa petición razonada, y dirigir solicitudes a la Administración municipal en relación a todos los expedientes y documentación municipal, de acuerdo con lo previsto en el artículo 105 de la Constitución.

f) Pedir la consulta popular en los términos previstos en la ley.

g) Exigir la prestación y, en su caso, el establecimiento del correspondiente servicio público, en el supuesto de constituir una competencia municipal propia de carácter obligatorio.

h) Ejercer la iniciativa popular en los términos previstos en el artículo 70 bis.

i) Aquellos otros derechos y deberes establecidos en las leyes.

2. La inscripción de los extranjeros en el padrón municipal no constituirá prueba de su residencia legal en España ni les atribuirá ningún derecho que no les confiera la legislación vigente, especialmente en materia de derechos y libertades de los extranjeros en España.

2. Organización

Artículo 19.

1. El Gobierno y la administración municipal, salvo en aquellos municipios que legalmente funcionen en régimen de Concejo Abierto, corresponde al ayuntamiento, integrado por el Alcalde y los Concejales.

2. Los Concejales son elegidos mediante sufragio universal, igual, libre, directo y secreto, y el Alcalde es elegido por los Concejales o por los vecinos ; todo ello en los términos que establezca la legislación electoral general.

3. El régimen de organización de los municipios señalados en el título X de esta ley se ajustará a lo dispuesto en el mismo. En lo no previsto por dicho título, será de aplicación el régimen común regulado en los artículos siguientes.

Artículo 20.

1. La organización municipal responde a las siguientes reglas:

a) El Alcalde, los Tenientes de Alcalde y el Pleno existen en todos los ayuntamientos.

b) La Junta de Gobierno Local existe en todos los municipios con población superior a 5.000 habitantes y en los de menos, cuando así lo disponga su reglamento orgánico o así lo acuerde el Pleno de su ayuntamiento.

c) En los municipios de más de 5.000 habitantes, y en los de menos en que así lo disponga su reglamento orgánico o lo acuerde el Pleno, existirán, si su legislación autonómica no prevé en este ámbito otra forma organizativa, órganos que tengan por objeto el estudio, informe o consulta de los asuntos que han de ser sometidos a la decisión del Pleno, así como el seguimiento de la gestión del Alcalde, la Junta de Gobierno Local y los concejales que ostenten delegaciones, sin perjuicio de las competencias de control que corresponden al Pleno. Todos los grupos políticos integrantes de la corporación tendrán derecho a participar en dichos órganos, mediante la presencia de concejales pertenecientes a los mismos en proporción al número de Concejales que tengan en el Pleno.

d) La Comisión Especial de Sugerencias y Reclamaciones existe en los municipios señalados en el título X, y en aquellos otros en que el Pleno así lo acuerde, por el voto

favorable de la mayoría absoluta del número legal de sus miembros, o así lo disponga su Reglamento orgánico.

e) La Comisión Especial de Cuentas existe en todos los municipios, de acuerdo con la estructura prevista en el artículo 116.

2. Las leyes de las comunidades autónomas sobre el régimen local podrán establecer una organización municipal complementaria a la prevista en el número anterior.

3. Los propios municipios, en los reglamentos orgánicos, podrán establecer y regular otros órganos complementarios, de conformidad con lo previsto en este artículo y en las leyes de las comunidades autónomas a las que se refiere el número anterior.

Artículo 21.

1. El Alcalde es el Presidente de la Corporación y ostenta las siguientes atribuciones:

a) Dirigir el gobierno y la administración municipal.

b) Representar al ayuntamiento.

c) Convocar y presidir las sesiones del Pleno, salvo los supuestos previstos en esta ley y en la legislación electoral general, de la Junta de Gobierno Local, y de cualesquiera otros órganos municipales cuando así se establezca en disposición legal o reglamentaria, y decidir los empates con voto de calidad.

d) Dirigir, inspeccionar e impulsar los servicios y obras municipales.

e) Dictar bandos.

f) El desarrollo de la gestión económica de acuerdo con el Presupuesto aprobado, disponer gastos dentro de los límites de su competencia, concertar operaciones de crédito, con exclusión de las contempladas en el artículo 158.5 de la Ley 39/1988, de 28 de diciembre, Reguladora de las Haciendas Locales, siempre que aquéllas estén previstas en el Presupuesto y su importe acumulado dentro de cada ejercicio económico no supere el 10 por ciento de sus recursos ordinarios, salvo las de tesorería que le corresponderán cuando el importe acumulado de las operaciones vivas en cada

momento no supere el 15 por ciento de los ingresos corrientes liquidados en el ejercicio anterior, ordenar pagos y rendir cuentas ; todo ello de conformidad con lo dispuesto en la Ley Reguladora de las Haciendas Locales.

g) Aprobar la oferta de empleo público de acuerdo con el Presupuesto y la plantilla aprobados por el Pleno, aprobar las bases de las pruebas para la selección del personal y para los concursos de provisión de puestos de trabajo y distribuir las retribuciones complementarias que no sean fijas y periódicas.

h) Desempeñar la jefatura superior de todo el personal, y acordar su nombramiento y sanciones, incluida la separación del servicio de los funcionarios de la Corporación y el despido del personal laboral, dando cuenta al Pleno, en estos dos últimos casos, en la primera sesión que celebre. Esta atribución se entenderá sin perjuicio de lo dispuesto en los artículos 99.1 y 3 de esta ley.

i) Ejercer la jefatura de la Policía Municipal.

j) Las aprobaciones de los instrumentos de planeamiento de desarrollo del planeamiento general no expresamente atribuidas al Pleno, así como la de los instrumentos de gestión urbanística y de los proyectos de urbanización.

k) El ejercicio de las acciones judiciales y administrativas y la defensa del ayuntamiento en las materias de su competencia, incluso cuando las hubiere delegado en otro órgano, y, en caso de urgencia, en materias de la competencia del Pleno, en este supuesto dando cuenta al mismo en la primera sesión que celebre para su ratificación.

l) La iniciativa para proponer al Pleno la declaración de lesividad en materias de la competencia de la Alcaldía.

m) Adoptar personalmente, y bajo su responsabilidad, en caso de catástrofe o de infortunios públicos o grave riesgo de los mismos, las medidas necesarias y adecuadas dando cuenta inmediata al Pleno.

n) Sancionar las faltas de desobediencia a su autoridad o por infracción de las ordenanzas municipales, salvo en los casos en que tal facultad esté atribuida a otros órganos.

ñ) **(Derogada)**

o) La aprobación de los proyectos de obras y de servicios cuando sea competente para su contratación o concesión y estén previstos en el presupuesto.

p) **(Derogada)**

q) El otorgamiento de las licencias, salvo que las leyes sectoriales lo atribuyan expresamente al Pleno o a la Junta de Gobierno Local.

r) Ordenar la publicación, ejecución y hacer cumplir los acuerdos del Ayuntamiento.

s) Las demás que expresamente le atribuyan la leyes y aquellas que la legislación del Estado o de las comunidades autónomas asignen al municipio y no atribuyan a otros órganos municipales.

2. Corresponde asimismo al Alcalde el nombramiento de los Tenientes de Alcalde.

3. El Alcalde puede delegar el ejercicio de sus atribuciones, salvo las de convocar y presidir las sesiones del Pleno y de la Junta de Gobierno Local, decidir los empates con el voto de calidad, la concertación de operaciones de crédito, la jefatura superior de todo el personal, la separación del servicio de los funcionarios y el despido del personal laboral, y las enunciadas en los párrafos a), e), j), k), l) y m) del apartado 1 de este artículo. No obstante, podrá delegar en la Junta de Gobierno Local el ejercicio de las atribuciones contempladas en el párrafo j).

Artículo 22.

1. El Pleno, integrado por todos los Concejales, es presidido por el Alcalde.

2. Corresponden, en todo caso, al Pleno municipal en los Ayuntamientos, y a la Asamblea vecinal en el régimen de Concejo Abierto, las siguientes atribuciones:

a) El control y la fiscalización de los órganos de gobierno.

b) Los acuerdos relativos a la participación en organizaciones supramunicipales; alteración del término municipal; creación o supresión de municipios y de las entidades

a que se refiere el artículo 45; creación de órganos desconcentrados; alteración de la capitalidad del municipio y el cambio de nombre de éste o de aquellas entidades y la adopción o modificación de su bandera, enseña o escudo.

c) La aprobación inicial del planeamiento general y la aprobación que ponga fin a la tramitación municipal de los planes y demás instrumentos de ordenación previstos en la legislación urbanística, así como los convenios que tengan por objeto la alteración de cualesquiera de dichos instrumentos.

d) La aprobación del reglamento orgánico y de las ordenanzas.

e) La determinación de los recursos propios de carácter tributario; la aprobación y modificación de los presupuestos, y la disposición de gastos en materia de su competencia y la aprobación de las cuentas ; todo ello de acuerdo con lo dispuesto en la Ley Reguladora de las Haciendas Locales.

f) La aprobación de las formas de gestión de los servicios y de los expedientes de municipalización.

g) La aceptación de la delegación de competencias hecha por otras Administraciones públicas.

h) El planteamiento de conflictos de competencias a otras entidades locales y demás Administraciones públicas.

i) La aprobación de la plantilla de personal y de la relación de puestos de trabajo, la fijación de la cuantía de las retribuciones complementarias fijas y periódicas de los funcionarios y el número y régimen del personal eventual.

j) El ejercicio de acciones judiciales y administrativas y la defensa de la corporación en materias de competencia plenaria.

k) La declaración de lesividad de los actos del Ayuntamiento.

l) La alteración de la calificación jurídica de los bienes de dominio público.

m) La concertación de las operaciones de crédito cuya cuantía acumulada, dentro de cada ejercicio económico, exceda del 10 por ciento de los recursos ordinarios del

Presupuesto -salvo las de tesorería, que le corresponderán cuando el importe acumulado de las operaciones vivas en cada momento supere el 15 por ciento de los ingresos corrientes liquidados en el ejercicio anterior- todo ello de conformidad con lo dispuesto en la Ley Reguladora de las Haciendas Locales.

n) **(Derogada)**

ñ) La aprobación de los proyectos de obras y servicios cuando sea competente para su contratación o concesión, y cuando aún no estén previstos en los presupuestos.

o) **(Derogada)**

p) Aquellas otras que deban corresponder al Pleno por exigir su aprobación una mayoría especial.

q) Las demás que expresamente le confieran las leyes.

3. Corresponde, igualmente, al Pleno la votación sobre la moción de censura al Alcalde y sobre la cuestión de confianza planteada por el mismo, que serán públicas y se realizarán mediante llamamiento nominal en todo caso, y se rigen por lo dispuesto en la legislación electoral general.

4. El Pleno puede delegar el ejercicio de sus atribuciones en el Alcalde y en la Junta de Gobierno Local, salvo las enunciadas en el apartado 2, párrafos a), b), c), d), e), f), g), h), i), l) y p), y en el apartado 3 de este artículo.

Artículo 23.

1. La Junta de Gobierno Local se integra por el Alcalde y un número de Concejales no superior al tercio del número legal de los mismos, nombrados y separados libremente por aquél, dando cuenta al Pleno.

2. Corresponde a la Junta de Gobierno Local:

a) La asistencia al Alcalde en el ejercicio de sus atribuciones.

b) Las atribuciones que el Alcalde u otro órgano municipal le delegue o le atribuyan las leyes.

3. Los Tenientes de Alcalde sustituyen, por el orden de su nombramiento y en los casos de vacante, ausencia o enfermedad, al Alcalde, siendo libremente designados y removidos por éste de entre los miembros de la Junta de Gobierno Local y, donde ésta no exista, de entre los Concejales.

4. El Alcalde puede delegar el ejercicio de determinadas atribuciones en los miembros de la Junta de Gobierno Local y, donde ésta no exista, en los Tenientes de Alcalde, sin perjuicio de las delegaciones especiales que, para cometidos específicos, pueda realizar en favor de cualesquiera Concejales, aunque no pertenecieran a aquélla.

Artículo 24.

1. Para facilitar la participación ciudadana en la gestión de los asuntos locales y mejorar ésta, los municipios podrán establecer órganos territoriales de gestión desconcentrada, con la organización, funciones y competencias que cada ayuntamiento les confiera, atendiendo a las características del asentamiento de la población en el término municipal, sin perjuicio de la unidad de gobierno y gestión del municipio.

2. En los municipios señalados en el artículo 121 será de aplicación el régimen de gestión desconcentrada establecido en el artículo 128.

Artículo 24 bis.

1. Las leyes de las Comunidades Autónomas sobre régimen local regularán los entes de ámbito territorial inferior al Municipio, que carecerán de personalidad jurídica, como forma de organización desconcentrada del mismo para la administración de núcleos de población separados, bajo su denominación tradicional de caseríos, parroquias, aldeas, barrios, anteiglesias, concejos, pedanías, lugares anejos y otros análogos, o aquella que establezcan las leyes.

2. La iniciativa corresponderá indistintamente a la población interesada o al Ayuntamiento correspondiente. Este último debe ser oído en todo caso.

3. Solo podrán crearse este tipo de entes si resulta una opción más eficiente para la administración desconcentrada de núcleos de población separados de acuerdo con los principios previstos en la Ley Orgánica 2/2012, de 27 de abril, de Estabilidad Presupuestaria y Sostenibilidad Financiera.

3. Competencias.

Artículo 25.

1. El Municipio, para la gestión de sus intereses y en el ámbito de sus competencias, puede promover actividades y prestar los servicios públicos que contribuyan a satisfacer las necesidades y aspiraciones de la comunidad vecinal en los términos previstos en este artículo.

2. El Municipio ejercerá en todo caso como competencias propias, en los términos de la legislación del Estado y de las Comunidades Autónomas, en las siguientes materias:

a) Urbanismo: planeamiento, gestión, ejecución y disciplina urbanística. Protección y gestión del Patrimonio histórico. Promoción y gestión de la vivienda de protección pública con criterios de sostenibilidad financiera. Conservación y rehabilitación de la edificación.

b) Medio ambiente urbano: en particular, parques y jardines públicos, gestión de los residuos sólidos urbanos y protección contra la contaminación acústica, lumínica y atmosférica en las zonas urbanas.

c) Abastecimiento de agua potable a domicilio y evacuación y tratamiento de aguas residuales.

d) Infraestructura viaria y otros equipamientos de su titularidad.

e) Evaluación e información de situaciones de necesidad social y la atención inmediata a personas en situación o riesgo de exclusión social.

f) Policía local, protección civil, prevención y extinción de incendios.

g) Tráfico, estacionamiento de vehículos y movilidad. Transporte colectivo urbano.

h) Información y promoción de la actividad turística de interés y ámbito local.

i) Ferias, abastos, mercados, lonjas y comercio ambulante.

j) Protección de la salubridad pública.

k) Cementerios y actividades funerarias.

l) Promoción del deporte e instalaciones deportivas y de ocupación del tiempo libre.

m) Promoción de la cultura y equipamientos culturales.

n) Participar en la vigilancia del cumplimiento de la escolaridad obligatoria y cooperar con las Administraciones educativas correspondientes en la obtención de los solares necesarios para la construcción de nuevos centros docentes. La conservación, mantenimiento y vigilancia de los edificios de titularidad local destinados a centros públicos de educación infantil, de educación primaria o de educación especial.

ñ) Promoción en su término municipal de la participación de los ciudadanos en el uso eficiente y sostenible de las tecnologías de la información y las comunicaciones.

3. Las competencias municipales en las materias enunciadas en este artículo se determinarán por Ley debiendo evaluar la conveniencia de la implantación de servicios locales conforme a los principios de descentralización, eficiencia, estabilidad y sostenibilidad financiera.

4. La Ley a que se refiere el apartado anterior deberá ir acompañada de una memoria económica que refleje el impacto sobre los recursos financieros de las Administraciones Públicas afectadas y el cumplimiento de los principios de estabilidad, sostenibilidad financiera y eficiencia del servicio o la actividad. La Ley debe prever la dotación de los recursos necesarios para asegurar la suficiencia financiera de las Entidades Locales sin que ello pueda conllevar, en ningún caso, un mayor gasto de las Administraciones Públicas.

Los proyectos de leyes estatales se acompañarán de un informe del Ministerio de Hacienda y Administraciones Públicas en el que se acrediten los criterios antes señalados.

5. La Ley determinará la competencia municipal propia de que se trate, garantizando que no se produce una atribución simultánea de la misma competencia a otra Administración Pública.

Artículo 26.

1. Los Municipios deberán prestar, en todo caso, los servicios siguientes:

a) En todos los Municipios: alumbrado público, cementerio, recogida de residuos, limpieza viaria, abastecimiento domiciliario de agua potable, alcantarillado, acceso a los núcleos de población y pavimentación de las vías públicas.

b) En los Municipios con población superior a 5.000 habitantes, además: parque público, biblioteca pública y tratamiento de residuos.

c) En los Municipios con población superior a 20.000 habitantes, además: protección civil, evaluación e información de situaciones de necesidad social y la atención inmediata a personas en situación o riesgo de exclusión social, prevención y extinción de incendios e instalaciones deportivas de uso público.

d) En los Municipios con población superior a 50.000 habitantes, además: transporte colectivo urbano de viajeros y medio ambiente urbano.

2. En los municipios con población inferior a 20.000 habitantes será la Diputación provincial o entidad equivalente la que coordinará la prestación de los siguientes servicios:

a) Recogida y tratamiento de residuos.

b) Abastecimiento de agua potable a domicilio y evacuación y tratamiento de aguas residuales.

c) Limpieza viaria.

d) Acceso a los núcleos de población.

e) Pavimentación de vías urbanas.

f) Alumbrado público.

Para coordinar la citada prestación de servicios la Diputación propondrá, con la conformidad de los municipios afectados, **al Ministerio de Hacienda y Administraciones Públicas** la forma de prestación, consistente en la prestación directa por la Diputación o la implantación de fórmulas de gestión compartida a través de consorcios, mancomunidades u otras fórmulas. **Para reducir los costes efectivos de los servicios el mencionado Ministerio decidirá sobre la propuesta formulada que deberá contar con el informe preceptivo de la Comunidad Autónoma si es la Administración que ejerce la tutela financiera.**

Cuando el municipio justifique ante la Diputación que puede prestar estos servicios con un coste efectivo menor que el derivado de la forma de gestión propuesta por la Diputación provincial o entidad equivalente, el municipio podrá asumir la prestación y coordinación de estos servicios si la Diputación lo considera acreditado.

Cuando la Diputación o entidad equivalente asuma la prestación de estos servicios repercutirá a los municipios el coste efectivo del servicio en función de su uso. Si estos servicios estuvieran financiados por tasas y asume su prestación la Diputación o entidad equivalente, será a ésta a quien vaya destinada la tasa para la financiación de los servicios.

3. La asistencia de las Diputaciones o entidades equivalentes a los Municipios, prevista en el artículo 36, se dirigirá preferentemente al establecimiento y adecuada prestación de los servicios mínimos.

Artículo 27.

1. El Estado y las Comunidades Autónomas, en el ejercicio de sus respectivas competencias, podrán delegar en los Municipios el ejercicio de sus competencias.

La delegación habrá de mejorar la eficiencia de la gestión pública, contribuir a eliminar duplicidades administrativas y ser acorde con la legislación de estabilidad presupuestaria y sostenibilidad financiera.

La delegación deberá determinar el alcance, contenido, condiciones y duración de ésta, que no podrá ser inferior a cinco años, así como el control de eficiencia que se reserve la Administración delegante y los medios personales, materiales y económicos, que ésta asigne sin que pueda suponer un mayor gasto de las Administraciones Públicas.

La delegación deberá acompañarse de una memoria económica donde se justifiquen los principios a que se refiere el párrafo segundo de este apartado y se valore el impacto en el gasto de las Administraciones Públicas afectadas sin que, en ningún caso, pueda conllevar un mayor gasto de las mismas.

2. Cuando el Estado o las Comunidades Autónomas deleguen en dos o más municipios de la misma provincia una o varias competencias comunes, dicha delegación deberá realizarse siguiendo criterios homogéneos.

La Administración delegante podrá solicitar la asistencia de las Diputaciones provinciales o entidades equivalentes para la coordinación y seguimiento de las delegaciones previstas en este apartado.

3. Con el objeto de evitar duplicidades administrativas, mejorar la transparencia de los servicios públicos y el servicio a la ciudadanía y, en general, contribuir a los procesos de racionalización administrativa, generando un ahorro neto de recursos, la Administración del Estado y las de las Comunidades Autónomas podrán delegar, siguiendo criterios homogéneos, entre otras, las siguientes competencias:

a) Vigilancia y control de la contaminación ambiental.

b) Protección del medio natural.

c) Prestación de los servicios sociales, promoción de la igualdad de oportunidades y la prevención de la violencia contra la mujer.

d) Conservación o mantenimiento de centros sanitarios asistenciales de titularidad de la Comunidad Autónoma.

e) Creación, mantenimiento y gestión de las escuelas infantiles de educación de titularidad pública de primer ciclo de educación infantil.

f) Realización de actividades complementarias en los centros docentes.

g) Gestión de instalaciones culturales de titularidad de la Comunidad Autónoma o del Estado, con estricta sujeción al alcance y condiciones que derivan del artículo 149.1.28.ª de la Constitución Española.

h) Gestión de las instalaciones deportivas de titularidad de la Comunidad Autónoma o del Estado, incluyendo las situadas en los centros docentes cuando se usen fuera del horario lectivo.

i) Inspección y sanción de establecimientos y actividades comerciales.

j) Promoción y gestión turística.

k) Comunicación, autorización, inspección y sanción de los espectáculos públicos.

l) Liquidación y recaudación de tributos propios de la Comunidad Autónoma o del Estado.

m) Inscripción de asociaciones, empresas o entidades en los registros administrativos de la Comunidad Autónoma o de la Administración del Estado.

n) Gestión de oficinas unificadas de información y tramitación administrativa.

o) Cooperación con la Administración educativa a través de los centros asociados de la Universidad Nacional de Educación a Distancia.

4. La Administración delegante podrá, para dirigir y controlar el ejercicio de los servicios delegados, dictar instrucciones técnicas de carácter general y recabar, en cualquier momento, información sobre la gestión municipal, así como enviar comisionados y formular los requerimientos pertinentes para la subsanación de las deficiencias observadas. En caso de incumplimiento de las directrices, denegación de las

informaciones solicitadas, o inobservancia de los requerimientos formulados, la Administración delegante podrá revocar la delegación o ejecutar por sí misma la competencia delegada en sustitución del Municipio. Los actos del Municipio podrán ser recurridos ante los órganos competentes de la Administración delegante.

5. La efectividad de la delegación requerirá su aceptación por el Municipio interesado.

6. La delegación habrá de ir acompañada en todo caso de la correspondiente financiación, para lo cual será necesaria la existencia de dotación presupuestaria adecuada y suficiente en los presupuestos de la Administración delegante para cada ejercicio económico, siendo nula sin dicha dotación.

El incumplimiento de las obligaciones financieras por parte de la Administración autonómica delegante facultará a la Entidad Local delegada para compensarlas automáticamente con otras obligaciones financieras que ésta tenga con aquélla.

7. La disposición o acuerdo de delegación establecerá las causas de revocación o renuncia de la delegación. Entre las causas de renuncia estará el incumplimiento de las obligaciones financieras por parte de la Administración delegante o cuando, por circunstancias sobrevenidas, se justifique suficientemente la imposibilidad de su desempeño por la Administración en la que han sido delegadas sin menoscabo del ejercicio de sus competencias propias. El acuerdo de renuncia se adoptará por el Pleno de la respectiva Entidad Local.

8. Las competencias delegadas se ejercen con arreglo a la legislación del Estado o de las Comunidades Autónomas.

4. Regímenes especiales.

Artículo 29.

1. Funcionan en Concejo Abierto:

a) Los municipios que tradicional y voluntariamente cuenten con ese singular régimen de gobierno y administración.

b) Aquellos otros en los que por su localización geográfica, la mejor gestión de los intereses municipales u otras circunstancias lo hagan aconsejable.

2. La constitución en concejo abierto de los municipios a que se refiere el apartado b) del número anterior, requiere petición de la mayoría de los vecinos, decisión favorable por mayoría de dos tercios de los miembros del Ayuntamiento y aprobación por la Comunidad Autónoma.

3. En el régimen de Concejo Abierto, el gobierno y la administración municipales corresponden a un Alcalde y una asamblea vecinal de la que forman parte todos los electores. Ajustan su funcionamiento a los usos, costumbres y tradiciones locales y, en su defecto, a lo establecido en esta Ley y las leyes de las Comunidades Autónomas sobre régimen local.

4. No obstante lo anterior, los alcaldes de las corporaciones de municipios de menos de 100 residentes podrán convocar a sus vecinos a Concejo Abierto para decisiones de especial trascendencia para el municipio. Si así lo hicieren deberán someterse obligatoriamente al criterio de la Asamblea vecinal constituida al efecto.

Los municipios que con anterioridad venían obligados por Ley en función del número de residentes a funcionar en Concejo Abierto, podrán continuar con ese régimen especial de gobierno y administración si tras la sesión constitutiva de la Corporación, convocada la Asamblea Vecinal, así lo acordaran por unanimidad los tres miembros electos y la mayoría de los vecinos.

Artículo 30.

Las Leyes sobre régimen local de las Comunidades Autónomas, en el marco de lo establecido en esta Ley, podrán establecer regímenes especiales para Municipios pequeños o de carácter rural y para aquellos que reúnan otras características que lo hagan aconsejable, como su carácter histórico-artístico o el predominio en su término de las actividades turísticas, industriales, mineras u otras semejantes.

TEMA 15 RÉGIMEN JURÍDICO DEL SECTOR PÚBLICO

1 De los órganos administrativos

Artículo 5. Órganos administrativos.

1. Tendrán la consideración de órganos administrativos las unidades administrativas a las que se les atribuyan funciones que tengan efectos jurídicos frente a terceros, o cuya actuación tenga carácter preceptivo.

2. Corresponde a cada Administración Pública delimitar, en su respectivo ámbito competencial, las unidades administrativas que configuran los órganos administrativos propios de las especialidades derivadas de su organización.

3. La creación de cualquier órgano administrativo exigirá, al menos, el cumplimiento de los siguientes requisitos:

a) Determinación de su forma de integración en la Administración Pública de que se trate y su dependencia jerárquica.

b) Delimitación de sus funciones y competencias.

c) Dotación de los créditos necesarios para su puesta en marcha y funcionamiento.

4. No podrán crearse nuevos órganos que supongan duplicación de otros ya existentes si al mismo tiempo no se suprime o restringe debidamente la competencia de estos. A este objeto, la creación de un nuevo órgano sólo tendrá lugar previa comprobación de que no existe otro en la misma Administración Pública que desarrolle igual función sobre el mismo territorio y población.

Artículo 6. Instrucciones y órdenes de servicio.

1. Los órganos administrativos podrán dirigir las actividades de sus órganos jerárquicamente dependientes mediante instrucciones y órdenes de servicio.

Cuando una disposición específica así lo establezca, o se estime conveniente por razón de los destinatarios o de los efectos que puedan producirse, las instrucciones y órdenes de servicio se publicarán en el boletín oficial que corresponda, sin perjuicio de su difusión de acuerdo con lo previsto en la Ley 19/2013, de 9 de diciembre, de transparencia, acceso a la información pública y buen gobierno.

2. El incumplimiento de las instrucciones u órdenes de servicio no afecta por sí solo a la validez de los actos dictados por los órganos administrativos, sin perjuicio de la responsabilidad disciplinaria en que se pueda incurrir.

Artículo 7. Órganos consultivos.

La Administración consultiva podrá articularse mediante órganos específicos dotados de autonomía orgánica y funcional con respecto a la Administración activa, o a través de los servicios de esta última que prestan asistencia jurídica.

En tal caso, dichos servicios no podrán estar sujetos a dependencia jerárquica, ya sea orgánica o funcional, ni recibir instrucciones, directrices o cualquier clase de indicación de los órganos que hayan elaborado las disposiciones o producido los actos objeto de consulta, actuando para cumplir con tales garantías de forma colegiada.

2 Competencia

Artículo 8. Competencia.

1. La competencia es irrenunciable y se ejercerá por los órganos administrativos que la tengan atribuida como propia, salvo los casos de delegación o avocación, cuando se efectúen en los términos previstos en ésta u otras leyes.

La delegación de competencias, las encomiendas de gestión, la delegación de firma y la suplencia no suponen alteración de la titularidad de la competencia, aunque sí de los elementos determinantes de su ejercicio que en cada caso se prevén.

2. La titularidad y el ejercicio de las competencias atribuidas a los órganos administrativos podrán ser desconcentradas en otros jerárquicamente dependientes de aquéllos en los términos y con los requisitos que prevean las propias normas de atribución de competencias.

3. Si alguna disposición atribuye la competencia a una Administración, sin especificar el órgano que debe ejercerla, se entenderá que la facultad de instruir y resolver los expedientes corresponde a los órganos inferiores competentes por razón de la materia y del territorio. Si existiera más de un órgano inferior competente por razón de materia y territorio, la facultad para instruir y resolver los expedientes corresponderá al superior jerárquico común de estos.

Artículo 9. Delegación de competencias.

1. Los órganos de las diferentes Administraciones Públicas podrán delegar el ejercicio de las competencias que tengan atribuidas en otros órganos de la misma Administración, aun cuando no sean jerárquicamente dependientes, o en los Organismos públicos o Entidades de Derecho Público vinculados o dependientes de aquéllas.

En el ámbito de la Administración General del Estado, la delegación de competencias deberá ser aprobada previamente por el órgano ministerial de quien dependa el órgano delegante y en el caso de los Organismos públicos o Entidades vinculados o dependientes, por el órgano máximo de dirección, de acuerdo con sus normas de creación. Cuando se trate de órganos no relacionados jerárquicamente será necesaria la aprobación previa del superior común si ambos pertenecen al mismo Ministerio, o del órgano superior de quien dependa el órgano delegado, si el delegante y el delegado pertenecen a diferentes Ministerios.

Asimismo, los órganos de la Administración General del Estado podrán delegar el ejercicio de sus competencias propias en sus Organismos públicos y Entidades vinculados o dependientes, cuando resulte conveniente para alcanzar los fines que tengan asignados y mejorar la eficacia de su gestión. La delegación deberá ser previamente aprobada por los órganos de los que dependan el órgano delegante y el

órgano delegado, o aceptada por este último cuando sea el órgano máximo de dirección del Organismo público o Entidad vinculado o dependiente.

2. En ningún caso podrán ser objeto de delegación las competencias relativas a:

a) Los asuntos que se refieran a relaciones con la Jefatura del Estado, la Presidencia del Gobierno de la Nación, las Cortes Generales, las Presidencias de los Consejos de Gobierno de las Comunidades Autónomas y las Asambleas Legislativas de las Comunidades Autónomas.

b) La adopción de disposiciones de carácter general.

c) La resolución de recursos en los órganos administrativos que hayan dictado los actos objeto de recurso.

d) Las materias en que así se determine por norma con rango de Ley.

3. Las delegaciones de competencias y su revocación deberán publicarse en el «Boletín Oficial del Estado», en el de la Comunidad Autónoma o en el de la Provincia, según la Administración a que pertenezca el órgano delegante, y el ámbito territorial de competencia de éste.

4. Las resoluciones administrativas que se adopten por delegación indicarán expresamente esta circunstancia y se considerarán dictadas por el órgano delegante.

5. Salvo autorización expresa de una Ley, no podrán delegarse las competencias que se ejerzan por delegación.

No constituye impedimento para que pueda delegarse la competencia para resolver un procedimiento la circunstancia de que la norma reguladora del mismo prevea, como trámite preceptivo, la emisión de un dictamen o informe; no obstante, no podrá delegarse la competencia para resolver un procedimiento una vez que en el correspondiente procedimiento se haya emitido un dictamen o informe preceptivo acerca del mismo.

6. La delegación será revocable en cualquier momento por el órgano que la haya conferido.

7. El acuerdo de delegación de aquellas competencias atribuidas a órganos colegiados, para cuyo ejercicio se requiera un quórum o mayoría especial, deberá adoptarse observando, en todo caso, dicho quórum o mayoría.

Artículo 10. Avocación.

1. Los órganos superiores podrán avocar para sí el conocimiento de uno o varios asuntos cuya resolución corresponda ordinariamente o por delegación a sus órganos administrativos dependientes, cuando circunstancias de índole técnica, económica, social, jurídica o territorial lo hagan conveniente.

En los supuestos de delegación de competencias en órganos no dependientes jerárquicamente, el conocimiento de un asunto podrá ser avocado únicamente por el órgano delegante.

2. En todo caso, la avocación se realizará mediante acuerdo motivado que deberá ser notificado a los interesados en el procedimiento, si los hubiere, con anterioridad o simultáneamente a la resolución final que se dicte.

Contra el acuerdo de avocación no cabrá recurso, aunque podrá impugnarse en el que, en su caso, se interponga contra la resolución del procedimiento.

Artículo 11. Encomiendas de gestión.

1. La realización de actividades de carácter material o técnico de la competencia de los órganos administrativos o de las Entidades de Derecho Público podrá ser encomendada a otros órganos o Entidades de Derecho Público de la misma o de distinta Administración, siempre que entre sus competencias estén esas actividades, por razones de eficacia o cuando no se posean los medios técnicos idóneos para su desempeño.

Las encomiendas de gestión no podrán tener por objeto prestaciones propias de los contratos regulados en la legislación de contratos del sector público. En tal caso, su naturaleza y régimen jurídico se ajustará a lo previsto en ésta.

2. La encomienda de gestión no supone cesión de la titularidad de la competencia ni de los elementos sustantivos de su ejercicio, siendo responsabilidad del órgano o Entidad encomendante dictar cuantos actos o resoluciones de carácter jurídico den soporte o en los que se integre la concreta actividad material objeto de encomienda.

En todo caso, la Entidad u órgano encomendado tendrá la condición de encargado del tratamiento de los datos de carácter personal a los que pudiera tener acceso en ejecución de la encomienda de gestión, siéndole de aplicación lo dispuesto en la normativa de protección de datos de carácter personal.

3. La formalización de las encomiendas de gestión se ajustará a las siguientes reglas:

a) Cuando la encomienda de gestión se realice entre órganos administrativos o Entidades de Derecho Público pertenecientes a la misma Administración deberá formalizarse en los términos que establezca su normativa propia y, en su defecto, por acuerdo expreso de los órganos o Entidades de Derecho Público intervinientes. En todo caso, el instrumento de formalización de la encomienda de gestión y su resolución deberá ser publicada, para su eficacia, en el Boletín Oficial del Estado, en el Boletín oficial de la Comunidad Autónoma o en el de la Provincia, según la Administración a que pertenezca el órgano encomendante.

Cada Administración podrá regular los requisitos necesarios para la validez de tales acuerdos que incluirán, al menos, expresa mención de la actividad o actividades a las que afecten, el plazo de vigencia y la naturaleza y alcance de la gestión encomendada.

b) Cuando la encomienda de gestión se realice entre órganos y Entidades de Derecho Público de distintas Administraciones se formalizará mediante firma del correspondiente convenio entre ellas, que deberá ser publicado en el «Boletín Oficial del Estado», en el Boletín oficial de la Comunidad Autónoma o en el de la Provincia, según la Administración a que pertenezca el órgano encomendante, salvo en el supuesto

de la gestión ordinaria de los servicios de las Comunidades Autónomas por las Diputaciones Provinciales o en su caso Cabildos o Consejos insulares, que se regirá por la legislación de Régimen Local.

Artículo 12. Delegación de firma.

1. Los titulares de los órganos administrativos podrán, en materias de su competencia, que ostenten, bien por atribución, bien por delegación de competencias, delegar la firma de sus resoluciones y actos administrativos en los titulares de los órganos o unidades administrativas que de ellos dependan, dentro de los límites señalados en el artículo 9.

2. La delegación de firma no alterará la competencia del órgano delegante y para su validez no será necesaria su publicación.

3. En las resoluciones y actos que se firmen por delegación se hará constar esta circunstancia y la autoridad de procedencia.

Artículo 13. Suplencia.

1. En la forma que disponga cada Administración Pública, los titulares de los órganos administrativos podrán ser suplidos temporalmente en los supuestos de vacante, ausencia o enfermedad, así como en los casos en que haya sido declarada su abstención o recusación.

Si no se designa suplente, la competencia del órgano administrativo se ejercerá por quien designe el órgano administrativo inmediato superior de quien dependa.

2. La suplencia no implicará alteración de la competencia y para su validez no será necesaria su publicación.

3. En el ámbito de la Administración General del Estado, la designación de suplente podrá efectuarse:

a) En los reales decretos de estructura orgánica básica de los Departamentos Ministeriales o en los estatutos de sus Organismos públicos y Entidades vinculados o dependientes según corresponda.

b) Por el órgano competente para el nombramiento del titular, bien en el propio acto de nombramiento bien en otro posterior cuando se produzca el supuesto que dé lugar a la suplencia.

4. En las resoluciones y actos que se dicten mediante suplencia, se hará constar esta circunstancia y se especificará el titular del órgano en cuya suplencia se adoptan y quien efectivamente está ejerciendo esta suplencia.

Artículo 14. Decisiones sobre competencia.

1. El órgano administrativo que se estime incompetente para la resolución de un asunto remitirá directamente las actuaciones al órgano que considere competente, debiendo notificar esta circunstancia a los interesados.

2. Los interesados que sean parte en el procedimiento podrán dirigirse al órgano que se encuentre conociendo de un asunto para que decline su competencia y remita las actuaciones al órgano competente.

Asimismo, podrán dirigirse al órgano que estimen competente para que requiera de inhibición al que esté conociendo del asunto.

3. Los conflictos de atribuciones sólo podrán suscitarse entre órganos de una misma Administración no relacionados jerárquicamente, y respecto a asuntos sobre los que no haya finalizado el procedimiento administrativo.

3. Órganos colegiados de las distintas administraciones públicas

Artículo 15. Régimen.

1. El régimen jurídico de los órganos colegiados se ajustará a las normas contenidas en la presente sección, sin perjuicio de las peculiaridades organizativas de las Administraciones Públicas en que se integran.

2. Los órganos colegiados de las distintas Administraciones Públicas en que participen organizaciones representativas de intereses sociales, así como aquellos compuestos por representaciones de distintas Administraciones Públicas, cuenten o no con participación de organizaciones representativas de intereses sociales, podrán establecer o completar sus propias normas de funcionamiento.

Los órganos colegiados a que se refiere este apartado quedarán integrados en la Administración Pública que corresponda, aunque sin participar en la estructura jerárquica de ésta, salvo que así lo establezcan sus normas de creación, se desprenda de sus funciones o de la propia naturaleza del órgano colegiado.

3. El acuerdo de creación y las normas de funcionamiento de los órganos colegiados que dicten resoluciones que tengan efectos jurídicos frente a terceros deberán ser publicados en el Boletín o Diario Oficial de la Administración Pública en que se integran. Adicionalmente, las Administraciones podrán publicarlos en otros medios de difusión que garanticen su conocimiento.

Cuando se trate de un órgano colegiado a los que se refiere el apartado 2 de este artículo la citada publicidad se realizará por la Administración a quien corresponda la Presidencia.

Artículo 16. Secretario.

1. Los órganos colegiados tendrán un Secretario que podrá ser un miembro del propio órgano o una persona al servicio de la Administración Pública correspondiente.

2. Corresponderá al Secretario velar por la legalidad formal y material de las actuaciones del órgano colegiado, certificar las actuaciones del mismo y garantizar que los procedimientos y reglas de constitución y adopción de acuerdos son respetadas.

3. En caso de que el Secretario no miembro sea suplido por un miembro del órgano colegiado, éste conservará todos sus derechos como tal.

Artículo 17. Convocatorias y sesiones.

1. Todos los órganos colegiados se podrán constituir, convocar, celebrar sus sesiones, adoptar acuerdos y remitir actas tanto de forma presencial como a distancia, salvo que su reglamento interno recoja expresa y excepcionalmente lo contrario.

En las sesiones que celebren los órganos colegiados a distancia, sus miembros podrán encontrarse en distintos lugares siempre y cuando se asegure por medios electrónicos, considerándose también tales los telefónicos, y audiovisuales, la identidad de los miembros o personas que los suplan, el contenido de sus manifestaciones, el momento en que éstas se producen, así como la interactividad e intercomunicación entre ellos en tiempo real y la disponibilidad de los medios durante la sesión. Entre otros, se considerarán incluidos entre los medios electrónicos válidos, el correo electrónico, las audio conferencias y las videoconferencias.

2. Para la válida constitución del órgano, a efectos de la celebración de sesiones, deliberaciones y toma de acuerdos, se requerirá la asistencia, presencial o a distancia, del Presidente y Secretario o en su caso, de quienes les suplan, y la de la mitad, al menos, de sus miembros.

Cuando se trate de los órganos colegiados a que se refiere el artículo 15.2, el Presidente podrá considerar válidamente constituido el órgano, a efectos de celebración de sesión, si asisten los representantes de las Administraciones Públicas y de las organizaciones representativas de intereses sociales miembros del órgano a los que se haya atribuido la condición de portavoces.

Cuando estuvieran reunidos, de manera presencial o a distancia, el Secretario y todos los miembros del órgano colegiado, o en su caso las personas que les suplan, éstos podrán constituirse válidamente como órgano colegiado para la celebración de sesiones, deliberaciones y adopción de acuerdos sin necesidad de convocatoria previa cuando así lo decidan todos sus miembros.

3. Los órganos colegiados podrán establecer el régimen propio de convocatorias, si éste no está previsto por sus normas de funcionamiento. Tal régimen podrá prever una

segunda convocatoria y especificar para ésta el número de miembros necesarios para constituir válidamente el órgano.

Salvo que no resulte posible, las convocatorias serán remitidas a los miembros del órgano colegiado a través de medios electrónicos, haciendo constar en la misma el orden del día junto con la documentación necesaria para su deliberación cuando sea posible, las condiciones en las que se va a celebrar la sesión, el sistema de conexión y, en su caso, los lugares en que estén disponibles los medios técnicos necesarios para asistir y participar en la reunión.

4. No podrá ser objeto de deliberación o acuerdo ningún asunto que no figure incluido en el orden del día, salvo que asistan todos los miembros del órgano colegiado y sea declarada la urgencia del asunto por el voto favorable de la mayoría.

5. Los acuerdos serán adoptados por mayoría de votos. Cuando se asista a distancia, los acuerdos se entenderán adoptados en el lugar donde tenga la sede el órgano colegiado y, en su defecto, donde esté ubicada la presidencia.

6. Cuando los miembros del órgano voten en contra o se abstengan, quedarán exentos de la responsabilidad que, en su caso, pueda derivarse de los acuerdos.

7. Quienes acrediten la titularidad de un interés legítimo podrán dirigirse al Secretario de un órgano colegiado para que les sea expedida certificación de sus acuerdos. La certificación será expedida por medios electrónicos, salvo que el interesado manifieste expresamente lo contrario y no tenga obligación de relacionarse con las Administraciones por esta vía.

Artículo 18. Actas.

1. De cada sesión que celebre el órgano colegiado se levantará acta por el Secretario, que especificará necesariamente los asistentes, el orden del día de la reunión, las circunstancias del lugar y tiempo en que se ha celebrado, los puntos principales de las deliberaciones, así como el contenido de los acuerdos adoptados.

Podrán grabarse las sesiones que celebre el órgano colegiado. El fichero resultante de la grabación, junto con la certificación expedida por el Secretario de la autenticidad

e integridad del mismo, y cuantos documentos en soporte electrónico se utilizasen como documentos de la sesión, podrán acompañar al acta de las sesiones, sin necesidad de hacer constar en ella los puntos principales de las deliberaciones.

2. El acta de cada sesión podrá aprobarse en la misma reunión o en la inmediata siguiente. El Secretario elaborará el acta con el visto bueno del Presidente y lo remitirá a través de medios electrónicos, a los miembros del órgano colegiado, quienes podrán manifestar por los mismos medios su conformidad o reparos al texto, a efectos de su aprobación, considerándose, en caso afirmativo, aprobada en la misma reunión.

Cuando se hubiese optado por la grabación de las sesiones celebradas o por la utilización de documentos en soporte electrónico, deberán conservarse de forma que se garantice la integridad y autenticidad de los ficheros electrónicos correspondientes y el acceso a los mismos por parte de los miembros del órgano colegiado.

Subsección 2.ª De los órganos colegiados en la Administración General del Estado

Artículo 19. Régimen de los órganos colegiados de la Administración General del Estado y de las Entidades de Derecho Público vinculadas o dependientes de ella.

1. Los órganos colegiados de la Administración General del Estado y de las Entidades de Derecho Público vinculadas o dependientes de ella, se regirán por las normas establecidas en este artículo, y por las previsiones que sobre ellos se establecen en la Ley de Procedimiento Administrativo Común de las Administraciones Públicas.

2. Corresponderá a su Presidente:

a) Ostentar la representación del órgano.

b) Acordar la convocatoria de las sesiones ordinarias y extraordinarias y la fijación del orden del día, teniendo en cuenta, en su caso, las peticiones de los demás miembros, siempre que hayan sido formuladas con la suficiente antelación.

c) Presidir las sesiones, moderar el desarrollo de los debates y suspenderlos por causas justificadas.

d) Dirimir con su voto los empates, a efectos de adoptar acuerdos, excepto si se trata de los órganos colegiados a que se refiere el artículo 15.2, en los que el voto será dirimente si así lo establecen sus propias normas.

e) Asegurar el cumplimiento de las leyes.

f) Visar las actas y certificaciones de los acuerdos del órgano.

g) Ejercer cuantas otras funciones sean inherentes a su condición de Presidente del órgano.

En casos de vacante, ausencia, enfermedad, u otra causa legal, el Presidente será sustituido por el Vicepresidente que corresponda, y en su defecto, por el miembro del órgano colegiado de mayor jerarquía, antigüedad y edad, por este orden.

Esta norma no será de aplicación a los órganos colegiados previstos en el artículo 15.2 en los que el régimen de sustitución del Presidente debe estar específicamente regulado en cada caso, o establecido expresamente por acuerdo del Pleno del órgano colegiado.

3. Los miembros del órgano colegiado deberán:

a) Recibir, con una antelación mínima de dos días, la convocatoria conteniendo el orden del día de las reuniones. La información sobre los temas que figuren en el orden del día estará a disposición de los miembros en igual plazo.

b) Participar en los debates de las sesiones.

c) Ejercer su derecho al voto y formular su voto particular, así como expresar el sentido de su voto y los motivos que lo justifican. No podrán abstenerse en las votaciones quienes por su cualidad de autoridades o personal al servicio de las Administraciones Públicas, tengan la condición de miembros natos de órganos colegiados, en virtud del cargo que desempeñan.

d) Formular ruegos y preguntas.

e) Obtener la información precisa para cumplir las funciones asignadas.

f) Cuantas otras funciones sean inherentes a su condición.

Los miembros de un órgano colegiado no podrán atribuirse las funciones de representación reconocidas a éste, salvo que expresamente se les hayan otorgado por una norma o por acuerdo válidamente adoptado, para cada caso concreto, por el propio órgano.

En casos de ausencia o de enfermedad y, en general, cuando concurra alguna causa justificada, los miembros titulares del órgano colegiado serán sustituidos por sus suplentes, si los hubiera.

Cuando se trate de órganos colegiados a los que se refiere el artículo 15 las organizaciones representativas de intereses sociales podrán sustituir a sus miembros titulares por otros, acreditándolo ante la Secretaría del órgano colegiado, con respeto a las reservas y limitaciones que establezcan sus normas de organización.

Los miembros del órgano colegiado no podrán ejercer estas funciones cuando concurra conflicto de interés.

4. La designación y el cese, así como la sustitución temporal del Secretario en supuestos de vacante, ausencia o enfermedad se realizarán según lo dispuesto en las normas específicas de cada órgano y, en su defecto, por acuerdo del mismo.

Corresponde al Secretario del órgano colegiado:

a) Asistir a las reuniones con voz pero sin voto, y con voz y voto si la Secretaría del órgano la ostenta un miembro del mismo.

b) Efectuar la convocatoria de las sesiones del órgano por orden del Presidente, así como las citaciones a los miembros del mismo.

c) Recibir los actos de comunicación de los miembros con el órgano, sean notificaciones, peticiones de datos, rectificaciones o cualquiera otra clase de escritos de los que deba tener conocimiento.

d) Preparar el despacho de los asuntos, redactar y autorizar las actas de las sesiones.

e) Expedir certificaciones de las consultas, dictámenes y acuerdos aprobados.

f) Cuantas otras funciones sean inherentes a su condición de Secretario.

5. En el acta figurará, a solicitud de los respectivos miembros del órgano, el voto contrario al acuerdo adoptado, su abstención y los motivos que la justifiquen o el sentido de su voto favorable.

Asimismo, cualquier miembro tiene derecho a solicitar la transcripción íntegra de su intervención o propuesta, siempre que, en ausencia de grabación de la reunión aneja al acta, aporte en el acto, o en el plazo que señale el Presidente, el texto que se corresponda fielmente con su intervención, haciéndose así constar en el acta o uniéndose copia a la misma.

Los miembros que discrepen del acuerdo mayoritario podrán formular voto particular por escrito en el plazo de dos días, que se incorporará al texto aprobado.

Las actas se aprobarán en la misma o en la siguiente sesión, pudiendo no obstante emitir el Secretario certificación sobre los acuerdos que se hayan adoptado, sin perjuicio de la ulterior aprobación del acta. Se considerará aprobada en la misma sesión el acta que, con posterioridad a la reunión, sea distribuida entre los miembros y reciba la conformidad de éstos por cualquier medio del que el Secretario deje expresión y constancia.

En las certificaciones de acuerdos adoptados emitidas con anterioridad a la aprobación del acta se hará constar expresamente tal circunstancia.

Artículo 20. Requisitos para constituir órganos colegiados.

1. Son órganos colegiados aquellos que se creen formalmente y estén integrados por tres o más personas, a los que se atribuyan funciones administrativas de decisión, propuesta, asesoramiento, seguimiento o control, y que actúen integrados en la Administración General del Estado o alguno de sus Organismos públicos.

2. La constitución de un órgano colegiado en la Administración General del Estado y en sus Organismos públicos tiene como presupuesto indispensable la determinación en su norma de creación o en el convenio con otras Administraciones Públicas por el que dicho órgano se cree, de los siguientes extremos:

a) Sus fines u objetivos.

b) Su integración administrativa o dependencia jerárquica.

c) La composición y los criterios para la designación de su Presidente y de los restantes miembros.

d) Las funciones de decisión, propuesta, informe, seguimiento o control, así como cualquier otra que se le atribuya.

e) La dotación de los créditos necesarios, en su caso, para su funcionamiento.

3. El régimen jurídico de los órganos colegiados a que se refiere el apartado 1 de este artículo se ajustará a las normas contenidas en el artículo 19, sin perjuicio de las peculiaridades organizativas contenidas en la presente Ley o en su norma o convenio de creación.

Artículo 21. Clasificación y composición de los órganos colegiados.

1. Los órganos colegiados de la Administración General del Estado y de sus Organismos públicos, por su composición, se clasifican en:

a) Órganos colegiados interministeriales, si sus miembros proceden de diferentes Ministerios.

b) Órganos colegiados ministeriales, si sus componentes proceden de los órganos de un solo Ministerio.

2. En los órganos colegiados a los que se refiere el apartado anterior, podrá haber representantes de otras Administraciones Públicas, cuando éstas lo acepten voluntariamente, cuando un convenio así lo establezca o cuando una norma aplicable a las Administraciones afectadas lo determine.

3. En la composición de los órganos colegiados podrán participar, cuando así se determine, organizaciones representativas de intereses sociales, así como otros miembros que se designen por las especiales condiciones de experiencia o conocimientos que concurran en ellos, en atención a la naturaleza de las funciones asignadas a tales órganos.

Artículo 22. Creación, modificación y supresión de órganos colegiados.

1. La creación de órganos colegiados de la Administración General del Estado y de sus Organismos públicos sólo requerirá de norma específica, con publicación en el «Boletín Oficial del Estado», en los casos en que se les atribuyan cualquiera de las siguientes competencias:

a) Competencias decisorias.

b) Competencias de propuesta o emisión de informes preceptivos que deban servir de base a decisiones de otros órganos administrativos.

c) Competencias de seguimiento o control de las actuaciones de otros órganos de la Administración General del Estado.

2. En los supuestos enunciados en el apartado anterior, la norma de creación deberá revestir la forma de Real Decreto en el caso de los órganos colegiados interministeriales cuyo Presidente tenga rango superior al de Director general; Orden ministerial conjunta para los restantes órganos colegiados interministeriales, y Orden ministerial para los de este carácter.

3. En todos los supuestos no comprendidos en el apartado 1 de este artículo, los órganos colegiados tendrán el carácter de grupos o comisiones de trabajo y podrán ser creados por Acuerdo del Consejo de Ministros o por los Ministerios interesados. Sus acuerdos no podrán tener efectos directos frente a terceros.

4. La modificación y supresión de los órganos colegiados y de los grupos o comisiones de trabajo de la Administración General del Estado y de los Organismos públicos se llevará a cabo en la misma forma dispuesta para su creación, salvo que ésta hubiera fijado plazo previsto para su extinción, en cuyo caso ésta se producirá automáticamente en la fecha señalada al efecto.

4 Abstención y recusación

Artículo 23. Abstención.

1. Las autoridades y el personal al servicio de las Administraciones en quienes se den algunas de las circunstancias señaladas en el apartado siguiente se abstendrán de intervenir en el procedimiento y lo comunicarán a su superior inmediato, quien resolverá lo procedente.

2. Son motivos de abstención los siguientes:

a) Tener interés personal en el asunto de que se trate o en otro en cuya resolución pudiera influir la de aquél; ser administrador de sociedad o entidad interesada, o tener cuestión litigiosa pendiente con algún interesado.

b) Tener un vínculo matrimonial o situación de hecho asimilable y el parentesco de consanguinidad dentro del cuarto grado o de afinidad dentro del segundo, con cualquiera de los interesados, con los administradores de entidades o sociedades interesadas y también con los asesores, representantes legales o mandatarios que intervengan en el procedimiento, así como compartir despacho profesional o estar asociado con éstos para el asesoramiento, la representación o el mandato.

c) Tener amistad íntima o enemistad manifiesta con alguna de las personas mencionadas en el apartado anterior.

d) Haber intervenido como perito o como testigo en el procedimiento de que se trate.

e) Tener relación de servicio con persona natural o jurídica interesada directamente en el asunto, o haberle prestado en los dos últimos años servicios profesionales de cualquier tipo y en cualquier circunstancia o lugar.

3. Los órganos jerárquicamente superiores a quien se encuentre en alguna de las circunstancias señaladas en el punto anterior podrán ordenarle que se abstengan de toda intervención en el expediente.

4. La actuación de autoridades y personal al servicio de las Administraciones Públicas en los que concurran motivos de abstención no implicará, necesariamente, y en todo caso, la invalidez de los actos en que hayan intervenido.

5. La no abstención en los casos en que concurra alguna de esas circunstancias dará lugar a la responsabilidad que proceda.

Artículo 24. Recusación.

1. En los casos previstos en el artículo anterior, podrá promoverse recusación por los interesados en cualquier momento de la tramitación del procedimiento.

2. La recusación se planteará por escrito en el que se expresará la causa o causas en que se funda.

3. En el día siguiente el recusado manifestará a su inmediato superior si se da o no en él la causa alegada. En el primer caso, si el superior aprecia la concurrencia de la causa de recusación, acordará su sustitución acto seguido.

4. Si el recusado niega la causa de recusación, el superior resolverá en el plazo de tres días, previos los informes y comprobaciones que considere oportunos.

5. Contra las resoluciones adoptadas en esta materia no cabrá recurso, sin perjuicio de la posibilidad de alegar la recusación al interponer el recurso que proceda contra el acto que ponga fin al procedimiento.

TEMA 16 BASES DE LAS ENTIDADES LOCALES

1. Concepto

Art. 1.

1. El patrimonio de las Entidades locales estará constituido por el conjunto de bienes, derechos y acciones que les pertenezcan.

2. El régimen de bienes de las Entidades locales se regirá:

a) Por la legislación básica del Estado en materia de régimen local.

b) Por la legislación básica del Estado reguladora del régimen jurídico de los bienes de las Administraciones Públicas.

c) Por la legislación que en el ámbito de sus competencias dicten las Comunidades Autónomas.

d) En defecto de la legislación a que se refieren los apartados anteriores, por la legislación estatal no básica en materia de régimen local y bienes públicos.

e) Por las Ordenanzas propias de cada Entidad.

f) Supletoriamente por las restantes normas de los ordenamientos jurídicos, administrativo y civil.

3. En todo caso, se aplicará el derecho estatal de conformidad con el artículo 149.3 de la Constitución.

Art. 2.

1. Los bienes de las Entidades locales se clasificarán en bienes de dominio público y bienes patrimoniales.

2. Los bienes de dominio público serán de uso o servicio público.

3. Tienen la consideración de comunales aquellos bienes que siendo de dominio público, su aprovechamiento corresponde al común de los vecinos.

4. Los bienes comunales solo podrán pertenecer a los Municipios y a las Entidades locales menores.

2. Clases de Bienes

Según lo dispuesto en el artículo 2 del Real Decreto 1372/1986, de 13 de junio, por el que se aprueba el Reglamento de Bienes de las Entidades Locales se puede realizar la siguiente clasificación de los bienes municipales:

- De dominio público: el domino público puede definirse como el derecho de propiedad que los Entes Locales tienen sobre determinados bienes. Característica básica de los mismos es que son: inalienables, inembargables e imprescriptibles y no están sujetos a tributo alguno.
    - de uso público: son los caminos y carreteras, plazas, calles, paseos, parques, aguas de fuentes y estanques, canales, puentes y demás obras públicas de aprovechamiento o utilización generales cuya conservación y policía sean de la competencia de la Entidad Local.
    - de servicio público: son los destinados al cumplimiento de fines públicos re responsabilidad de las Entidades Locales, tales como Casas Consistoriales, y en general, edificios que sean sede de las mismas, mataderos, mercados, lonjas, hospitales, hospicio, museos, cementerios, elementos de transporte, piscinas y campos de deporte, y en general, cualesquiera otros bienes directamente destinados a la prestación de servicios públicos o administrativos.
    - Comunales: son aquellos bienes que, siendo de dominio público, su aprovechamiento corresponde al común de los vecinos, perteneciendo solo a los Municipios y a las Entidades Locales Menores. Existen dos tipos, bienes comunales típicos y bienes comunales atípicos.
- Patrimoniales o de propios: los que siendo propiedad de la Entidad Local, no estén destinados a un uso público ni afectados a algún servicio público y puedan constituir fuente de ingresos para el erario de la Entidad.

  Se clasificarán como bienes patrimoniales las parcelas sobrantes y los efectos no utilizables. Son parcelas sobrantes, aquellas porciones de terreno de propiedad de las Entidades Locales que, por su reducida extensión, forma irregular o emplazamiento, no fueren susceptibles de uso adecuado. Son efectos no utilizables todos aquellos bienes que por su deterioro, depreciación o deficiente estado de conservación resultaren inaplicables a los servicios municipales o al

normal aprovechamiento, atendida su naturaleza y destino, aunque los mismos no hubieren sido dados de baja en el Inventario.

3. Haciendas locales: Clasificación de los ingresos

La Hacienda de las Entidades Locales estará constituida por los siguientes recursos:

- Los ingresos procedentes de su patrimonio y demás de Derecho Privado.
- Los tributos propios clasificados en tasas, contribuciones especiales e impuestos y los recargos exigibles sobre los impuestos de las Comunidades Autónomas o de otras Entidades Locales.
- Las participaciones en los tributos del Estado y de las Comunidades Autónomas.
- Las subvenciones.
- Los percibidos en concepto de precios públicos.
- El producto de las operaciones de crédito.
- El producto de las multas y sanciones en el ámbito de sus competencias.
- Las demás prestaciones de derecho.

Para la cobranza de los tributos y de las cantidades que como ingresos de Derecho Público, tales como prestaciones patrimoniales de carácter público no tributarias, precios públicos, y multas y sanciones pecuniarias, debe percibir la Hacienda de las Entidades Locales de conformidad con lo previsto en el apartado anterior, dicha Hacienda ostentará las prerrogativas establecidas legalmente para la Hacienda del Estado, y actuará, en su caso, conforme a los procedimientos administrativos correspondientes.

CONSIDERACIÓN ESPECÍFICA DE CADA INGRESO

1. Ingresos de Derecho Privado.

Tendrán esta consideración los rendimientos o productos de cualquier naturaleza derivados de su patrimonio, así como las adquisiciones a título de herencia, legado o donación.

A estos efectos, se considerará patrimonio de las Entidades Locales el constituido por los bienes de su propiedad, así como por los derechos reales o personales de que sean titulares, susceptibles de valoración económica, siempre que unos y otros no se hallen afectos al uso o servicio público.

En ningún caso tendrán la consideración de ingresos de Derecho Privado los que procedan, por cualquier concepto, de los bienes de dominio público local.

Finalmente, tendrán también la consideración de ingresos de Derecho Privado el importe obtenido en la enajenación de bienes integrantes del patrimonio de las Entidades Locales como consecuencia de su desafectación como bienes de dominio público y posterior venta, aunque hasta entonces estuvieran sujetos a concesión administrativa. En tales casos, salvo que la Legislación de desarrollo de las Comunidades Autónomas prevea otra cosa, quien fuera el último concesionario antes de la desafectación tendrá derecho preferente de adquisición directa de los bienes sin necesidad de subasta pública.

2. Recargos.

Las Entidades Locales podrán establecer recargos sobre los Impuestos propios de la respectiva Comunidad Autónoma y de otras Entidades Locales en los casos previstos en la LHL (por ejemplo, a favor de las Diputaciones Provinciales sobre el Impuesto sobre Actividades Económicas, o a favor de las Áreas Metropolitanas sobre el Impuesto de Bienes Inmuebles) y en las Leyes de las Comunidades Autónomas.

3. Participaciones en los tributos de Estado y de las Comunidades Autónomas.

Las Entidades Locales participarán en los tributos del Estado en la cuantía y según los criterios establecidos en la LHL.

Asimismo, las Entidades Locales participarán en los tributos propios de las Comunidades Autónomas en la forma y cuantía que se determine por las Leyes de sus respectivos Parlamentos.

4. Subvenciones.

Las Entidades Locales podrán percibir subvenciones de toda índole con destino a su obras y servicios que no podrán ser aplicadas a atenciones distintas de aquellas para las que fueron otorgadas, salvo, en su caso, los sobrantes no reintegrables cuya utilización

no estuviese prevista en la concesión.

5. Operaciones de crédito.

En los términos previstos en la LHL, las Entidades Locales, sus organismo autónomos y sociedades mercantiles de capital íntegramente local podrán concertar operaciones de crédito en todas sus modalidades. Tanto a corto como a largo plazo, así como operaciones financieras de cobertura y gestión del riesgo del tipo de interés y del tipo de cambio.

En concreto, para la financiación de sus inversiones, así como para la sustitución total o parcial de operaciones preexistentes, las Entidades Locales, sus organismos autónomos y las sociedades mercantiles de capital íntegramente local, podrán acudir al crédito público o privado, a largo plazo, en cualquiera de sus formas, pudiendo instrumentarse dicho crédito mediante:

Emisión pública de deuda.

Contratación de préstamos o créditos.

Cualquier otra apelación al crédito público o privado.

Conversión y sustitución total o parcial de operaciones preexistentes.

6. Otros recursos.

Finalmente, la Ley establece como recurso de la Entidades Locales el producto de las multas y sanciones en el ámbito de sus competencias y las demás prestaciones de Derecho Público.

TEMA 17 - DECRETO 318/2024, de 29 de octubre, por el que se establece la estructura orgánica y funcional del Departamento de Seguridad.

DISPONGO : CAPÍTULO I DE LA ORGANIZACIÓN GENERAL DEL DEPARTAMENTO
Artículo 1 El Departamento de Seguridad.

De acuerdo con lo dispuesto en el artículo 11 del Decreto 18/2024, de 23 de junio, del Lehendakari, el Departamento de Seguridad es el órgano del Gobierno Vasco competente en las siguiente áreas de actuación: a) Policía de la Comunidad Autónoma; b) Seguridad ciudadana; c) Administración electoral; d) Protección civil y atención de emergencias; e) Tráfico y seguridad vial; f) Juego, apuestas y espectáculos; g) Transmisiones y comunicaciones en materia de seguridad; h) Parque móvil policial; i) Meteorología; j) Dirección de entidades del sector público adscritas o dependientes del Departamento, conforme a lo dispuesto en las leyes y reglamentos; y k) Cualesquiera otras competencias que le atribuyan las leyes y los reglamentos.

Artículo 2 Órganos del Departamento.

1. Para el ejercicio de las competencias correspondientes a las áreas referidas en el artículo anterior, el Departamento de Seguridad se estructura en los siguientes órganos:
    a. Órganos Centrales:
        1. El Consejero o Consejera.
        2. La Dirección de Gabinete y Comunicación.
        3. La Dirección de Gestión Económica.
2. La Viceconsejería de Seguridad.

1. La Dirección de Recursos Generales.
2. La Dirección de Coordinación de Seguridad.
3. La Dirección de Recursos Humanos.
4. La Dirección de la Ertzaintza.

3. La Viceconsejería de Protección Civil.

1. La Dirección de Atención de Emergencias y Meteorología.
2. La Dirección de Juego y Espectáculos.
3. La Dirección de Tráfico.
4. La Dirección de Gestión de Telecomunicaciones y Sistemas Informáticos.
5. La Dirección de Régimen Jurídico, Servicios y Procesos Electorales.
    a. Órganos periféricos:

Son órganos periféricos las oficinas territoriales de tráfico y las oficinas territoriales de juego y espectáculos, que estarán a cargo de un funcionario o funcionaria responsable, quien dependerá directamente de la persona titular en la dirección correspondiente. El ámbito funcional de estas oficinas territoriales será el que se establezca en la presente norma al regular las correspondientes direcciones.

b. Órganos colegiados: están adscritos y/o vinculados al Departamento de Seguridad los siguientes órganos:

Consejo de Seguridad Pública de Euskadi.

Comisión de Seguridad Vial de Euskadi.

Comisión de Protección Civil de Euskadi.

Comité Asesor del Voluntariado de Protección Civil.

Consejo Vasco de Espectáculos Públicos y Actividades Recreativas.

Consejo Vasco del Juego.

Comisión Técnica Asesora de Juego.

Comisión Vasca Asesora para Asuntos Taurinos.

Consejo de la Ertzaintza.

Comisiones de Coordinación policial ámbito local.

Comisión de Coordinación de las Policías Locales del País Vasco.

Comisión Mixta de Coordinación de la Seguridad Privada de Euskadi.

Comisión de Videovigilancia y Libertades.

Consejo Consultivo del Centro de Elaboración de Datos de la Policía de Euskadi (CEDPE).

Comisión de Control y Transparencia de la Policía del País Vasco.

Observatorio Vasco del Juego.

Comisión Interinstitucional para los Servicios de Prevención y Extinción de Incendios y Salvamento.

Consejo Consultivo de la Agencia Vasca de Ciberseguridad.

Comité superior para la seguridad y privacidad de la información (CSSPI).

Comité para la seguridad y privacidad del sistema de información policial (CSPIP).

c. La Delegada o el Delegado de Protección de Datos del Sistema de Información Policial adscrito a la Viceconsejería de Seguridad, sin integrarse en su estructura jerárquica.
    2. Mediante orden de la persona titular del Departamento, dictada en desarrollo del presente Decreto, podrán establecerse unidades administrativas inferiores a las reguladas en este Decreto.
    3. Mediante orden de la persona titular del Departamento, y respetando las atribuciones funcionales establecidas en este Decreto, podrán constituirse grupos o equipos de trabajo horizontales para la planificación, desarrollo, gestión y seguimiento de procesos o proyectos relacionados con el ámbito departamental. Estos grupos o equipos estarán conformados por personas responsables de diferentes áreas u órganos del Departamento que estén involucrados en el proceso o proyecto correspondiente. Asimismo, se designará a una persona responsable de la coordinación y seguimiento de los trabajos a realizar.

Artículo 3 Entidades del sector público de la Comunidad Autónoma de Euskadi adscritas al Departamento.

Quedan adscritas al Departamento de Seguridad, en los términos que establecen las normas de creación, las siguientes entidades del sector público de la Comunidad Autónoma de Euskadi:

1. El organismo autónomo administrativo «Academia Vasca de Policía y Emergencias», adscrito a través de la persona titular de la Viceconsejería de Seguridad, conforme a lo dispuesto en la Ley 15/2012, de 28 de junio, de Ordenación del Sistema de Seguridad Pública de Euskadi.
2. El ente público de derecho privado «Agencia Vasca de Ciberseguridad», adscrito a través de la persona titular de la Viceconsejería de Protección

Civil, conforme a lo dispuesto en la Ley 7/2023, de 29 de junio, de creación de la Agencia Vasca de Ciberseguridad.

3. La sociedad pública «Euskalmet Agencia Vasca de Meteorología, S.A.», adscrita a través de la persona titular de la Dirección de Atención de Emergencias y Meteorología, conforme al Decreto 29/2024, de 12 de marzo, sobre autorización a la Administración General de la Comunidad Autónoma de Euskadi para la creación y adquisición de participaciones en la Sociedad Anónima Pública «Euskalmet Agencia Vasca de Meteorología, S.A.».

CAPÍTULO II DEL CONSEJERO Y ALTOS CARGOS DEL DEPARTAMENTO

Artículo 4 Consejero o Consejera de Seguridad.

1. Le corresponden, el ejercicio de las competencias y facultades establecidas en el artículo 26 y 28 de la Ley 7/1981, de 30 de junio, de Gobierno, y cuantas le atribuya la legislación vigente en el ámbito de las funciones y áreas de actuación que corresponden al Departamento, en virtud del Decreto 18/2024, de 23 de junio, del Lehendakari.
2. Corresponden también al Consejero o Consejera, las siguientes funciones o atribuciones:
    a. Dirigir las políticas públicas en las áreas de actuación departamentales, conforme a las directrices que fije el Gobierno Vasco.
    b. Definir los objetivos estratégicos del ámbito de sus competencias en función de las líneas estratégicas y compromisos programáticos definidos en el programa del gobierno.
    c. Analizar el impacto social logrado por el desarrollo de sus objetivos estratégicos y determinar las modificaciones o desarrollos precisos en los objetivos de los distintos sectores de actividad del Departamento.
    d. Velar porque el euskera sea la lengua de servicio y de trabajo del Departamento de manera normal y general, de modo que la ciudadanía pueda ejercer su derecho a elegir entre las dos lenguas oficiales en sus relaciones con la institución.
    e. Proponer la aprobación del Plan General de Seguridad Pública de Euskadi, los planes de protección civil y el Plan de Seguridad Vial de Euskadi.
    f. Establecer los planes y programas de informatización y sistemas de comunicación destinados a actividades de seguridad pública en el sector público de la Comunidad Autónoma de Euskadi, así como los estándares a adoptar por los servicios de seguridad pública de las administraciones vascas en materia de informática

y telecomunicaciones para la transmisión de datos y la gestión y despacho de incidentes y recursos.

g. Ejercer las atribuciones que, en materia de patrimonio, atribuye el ordenamiento jurídico al Departamento.
h. Aprobar las relaciones de puestos de trabajo del personal funcionario de la Ertzaintza.
i. Designar la representación del Departamento en la negociación con los representantes del personal de la Ertzaintza y del personal laboral de los servicios auxiliares de la Administración de Seguridad.
j. En relación con la aplicación del régimen estatutario del personal de la Ertzaintza, le corresponde declarar el acto de servicio, conceder medallas al mérito policial con distintivo rojo y azul, y la imposición de la sanción de separación de servicio.
k. Ejercer la potestad sancionadora en materia de seguridad ciudadana; emergencias y protección civil; juego y espectáculos y actividades recreativas, cuando así se lo reserve el ordenamiento jurídico sectorial.
l. Ejercer la potestad sancionadora por infracciones muy graves previstas en la legislación estatal contra la violencia, el racismo, la xenofobia y la intolerancia en el deporte, con multa de cuantía superior a 360.000 euros y las sanciones de inhabilitación para organizar espectáculos deportivos o clausura temporal del recinto deportivo superiores a 1 año y de prohibición de acceso al recinto deportivo por más de tres años.

m. En materia de seguridad privada, decidir la prestación de servicios de vigilancia y protección en los casos contemplados en el artículo 41.3 de la Ley 5/2014, de 4 de abril de Seguridad Privada; prohibir la utilización en los servicios de seguridad privada de medios materiales o técnicos que pudieran causar daños o perjuicios a terceros o poner en peligro la seguridad ciudadana, conforme al artículo 8.5 de dicha ley; ordenar la adopción de medidas de seguridad conforme al artículo 51 de dicha Ley, así como la imposición de las sanciones de extinción de las autorizaciones, habilitaciones y declaraciones responsables por infracciones a la Ley 5/2014, de 4 de abril de Seguridad Privada.
n. Resolver los procedimientos de responsabilidad patrimonial imputables al Departamento de Seguridad, así como a las autoridades y personal a su servicio.

p. Incoar y resolver los procedimientos de revisión de oficio y de declaración de lesividad de los actos y disposiciones dictados por los órganos del Departamento.

q. Las demás que les sean expresamente atribuidas por la legislación vigente.

Artículo 5 De las viceconsejerías.

Al frente de cada una de las viceconsejerías habrá un viceconsejero o viceconsejera, bajo la dependencia directa y jerárquica de la persona titular del Departamento. Corresponde a sus titulares:

a. Definir las políticas de gestión pública de la viceconsejería para cada una de sus direcciones.
b. Desarrollar los objetivos estratégicos asignados a la viceconsejería por el Departamento, en función de la estrategia del Gobierno.
c. Analizar el impacto social y determinar las modificaciones o desarrollos precisos en los objetivos de las distintas direcciones de la viceconsejería.
d. Dirigir, coordinar, impulsar y supervisar las actuaciones de la viceconsejería, así como de las direcciones y demás órganos y unidades administrativas dependientes de la misma.
e. Elaborar propuestas de políticas de actuación y asistencia técnica al Consejero o Consejera, en el ámbito de las funciones que tenga encomendadas.
f. Mantener las relaciones con los órganos del Estado, Comunidades Autónomas, Diputaciones Forales y entes locales competentes, en razón de la materia.
g. Ser el órgano de relación del Departamento, en las áreas de su competencia, con el resto de los Departamentos; así como con los órganos de coordinación interdepartamental constituidos con relación a dicho ámbito material.
h. Proponer la organización operativa de la viceconsejería en direcciones y unidades administrativas en el marco de los criterios organizativos establecidos.
i. Colaborar con las demás viceconsejerías, cuando hayan de intervenir varias en un proyecto o procedimiento, a fin de mantener la coherencia de la actuación política y administrativa del Gobierno, sin perjuicio de la acción coordinadora general del Gobierno.
j. Realizar estudios e informes, y su análisis, en su ámbito competencial.
k. La resolución de los recursos administrativos en los supuestos previstos en la normativa vigente.
l. Asumir la responsabilidad de la normalización lingüística en su área de actuación e impulsar el uso del euskera como lengua de servicio y lengua de trabajo en los ámbitos de su competencia, de conformidad con la Agenda Estratégica del Euskera aprobada por el Consejo de Gobierno.

m. Asumir la responsabilidad de la promoción de la igualdad de mujeres y hombres en su Departamento y en los ámbitos de su competencia, de conformidad con lo establecido en el Plan para la Igualdad de Mujeres y Hombres de la Comunidad Autónoma de Euskadi aprobado por el Consejo de Gobierno.
n. Las que les atribuyan expresamente el ordenamiento jurídico vigente y las que tengan el carácter de comunes por venir atribuidas de forma general a los Viceconsejeros o Viceconsejeras.

Artículo 6 De las direcciones.

Al frente de cada una de las direcciones del Departamento habrá un director o directora, a los que, con carácter general, les corresponderá:

a. Desarrollar las políticas de gestión pública correspondientes a sus áreas de actuación, acometiendo los planes y programas a realizar.
b. Desplegar los objetivos asignados a sus áreas de actuación, asignando actividades y responsabilidades, controlando logros y estableciendo las correcciones necesarias en la gestión.
c. Proponer la organización operativa de sus áreas de actuación y definir los sistemas internos de trabajo.
d. Programar, impulsar, dirigir, coordinar y supervisar las actividades de sus áreas de actuación.
e. Mantener las relaciones necesarias para articular la concurrencia de sus áreas de actuación con otras en un procedimiento.
f. La resolución de los recursos en los supuestos previstos en la normativa vigente.
g. Definir, en su ámbito, los objetivos del Plan para la Igualdad de Mujeres y Hombres de la Comunidad Autónoma de Euskadi, así como ejecutar y evaluar las acciones e iniciativas para alcanzar dichos objetivos, llevando a cabo una gestión integrada de las políticas en materia de igualdad de mujeres y hombres en colaboración con las jefaturas de servicio de su dirección; todo ello, bajo la coordinación de las funciones atribuidas a la Dirección de Gabinete del Consejero de Seguridad y en colaboración con Emakunde-Instituto Vasco de la Mujer.
h. Definir, en su ámbito, los objetivos del Plan de Normalización Lingüística en vigor, así como desarrollar y evaluar las iniciativas para alcanzar dichos objetivos, llevando a cabo una gestión integrada del euskera en colaboración con las jefaturas de servicio de su dirección; todo ello, bajo la coordinación de la Viceconsejería de Protección Civil y en colaboración con la Viceconsejería de Política Lingüística.
i. Analizar y proponer criterios lingüísticos en las convocatorias de subvenciones, en el marco de las medidas de promoción del uso del euskera que correspondan al Departamento y hacer seguimiento de los

mismos en los campos de actuación de la Dirección, tales como: criterios de traducción, formación general continua del personal, nombramientos oficiales y eventos públicos organizados por el Departamento. Todo ello deberá desarrollarse conforme a lo dispuesto en el Acuerdo aprobado por Consejo de Gobierno de 6 de junio de 2023.

La contratación pública ha de desarrollarse de acuerdo con las instrucciones y principios aprobados por Consejo de Gobierno en el Acuerdo de fecha 26 de abril de 2016, por el que se aprueban las Instrucciones por las que se establecen los principios generales para la incorporación del uso y del conocimiento del euskera en la contratación incluida en el ámbito de la legislación de contratos del sector público que se lleve a cabo por la Administración Pública de la CAE.

j. No obstante las facultades que corresponden a la Dirección de Gestión Económica en materia de autorización de gasto, los directores o directoras serán competentes, dentro del régimen de fondos anticipados vigente, para la autorización y aprobación de los gastos de funcionamiento necesarios que en sus correspondientes áreas procedan.
k. Cualesquiera otras funciones que les atribuya el ordenamiento jurídico vigente o tengan el carácter de comunes por venir atribuidas con carácter general a los directores o las directoras del Gobierno.

CAPÍTULO III DE LOS ALTOS CARGOS DEPENDIENTES DEL CONSEJERO O CONSEJERA
Artículo 7 Dirección de Gabinete y Comunicación.

Para el ejercicio de sus funciones, el Consejero o Consejera de Seguridad contará con la asistencia de la Dirección de Gabinete y Comunicación, que ejercerá, además de las atribuciones generales establecidas en el artículo 6 del presente Decreto, las siguientes funciones:

Funciones del Gabinete:

a. Proporcionar al Consejero o Consejera de Seguridad la asistencia y asesoramiento necesarios para la ejecución de las competencias que le han sido atribuidas, así como para el establecimiento de los criterios y planes de actuación relativos a dichas competencias.
b. Realizar el seguimiento del programa de trabajo del Consejero o Consejera de Seguridad.
c. Elaborar estudios de interés que le sean requeridos por el Consejero o Consejera de Seguridad para la ejecución de sus competencias.
d. Dirigir las actuaciones de la Unidad de Igualdad e impulsar, coordinar y colaborar con el resto de las direcciones y con las entidades de la Administración Institucional y órganos adscritos al Departamento, para

promover la ejecución de las medidas previstas en el texto refundido de la Ley para la Igualdad de Mujeres y Hombres y Vidas Libres de Violencia Machista contra las Mujeres, aprobado por el Decreto Legislativo 1/2023, de 16 de marzo.

e. Velar por la adecuada coordinación entre las Viceconsejerías del Departamento.
f. Proponer la aplicación de técnicas y métodos que permitan la planificación, programación y evaluación de las diferentes áreas encaminadas al desarrollo y ejecución del programa y de la acción del Departamento. A estos efectos, podrá recabar de las distintas áreas la asistencia y documentación precisa para facilitar las funciones de seguimiento y coordinación que corresponden al Departamento.
g. Recopilar, analizar y trasladar la información pertinente sobre los asuntos que tengan incidencia en el quehacer departamental, requiriendo, para ello, la colaboración de otros órganos del Departamento competentes por razón de la materia.
h. Colaborar en la elaboración de los Planes Estratégicos del Departamento y de los informes de seguimiento correspondientes a los mismos, en coordinación con las Viceconsejerías.
i. Gestionar y atender las peticiones ciudadanas derivadas desde Irekia.
j. Desarrollo protocolario y organizativo de actos oficiales.
k. Prestar asistencia a la Comisión de Control y Transparencia de la Policía del País Vasco.
l. Canalizar las relaciones del Departamento con el Parlamento Vasco y el Ararteko a través de los órganos competentes.

Funciones de Comunicación:

m. Diseñar y ejecutar la política de comunicación del Departamento de Seguridad.
n. Mantener las relaciones con los medios de comunicación social para difundir la información y la publicidad de las actuaciones del Consejero o Consejera de Seguridad, así como de los órganos del Departamento de Seguridad.

p. Las funciones asignadas al Departamento en el Decreto 108/2004, de 8 de junio, del modelo de presencia de la Administración Pública de la Comunidad Autónoma de Euskadi en internet.
q. Gestionar el suministro de información automatizada de prensa, radio, televisión, agencias e Internet.

Artículo 8 Dirección de Gestión Económica.

La Dirección de Gestión Económica es responsable de la administración económico-presupuestaria del Departamento de Seguridad. En este sentido, ejerce las siguientes funciones:

a. Elaborar y dirigir el anteproyecto de presupuesto del Departamento, realizar su seguimiento, tramitar las modificaciones presupuestarias y evaluar los programas de gasto. También le corresponde la coordinación de los proyectos de presupuestos de los organismos autónomos, entes públicos de derecho privado y demás entidades del sector público adscrito al Departamento y su consolidación con el mismo.
b. Supervisar, antes de su remisión a los órganos de control económico, todos los expedientes sujetos a fiscalización previa que requieran control económico interno, conforme a lo dispuesto en el Decreto 464/1995, de 31 de octubre, por el que se regula el ejercicio del control económico interno y la contabilidad en el ámbito de la Administración Pública de la Comunidad Autónoma de Euskadi.
c. Gestionar las funciones comunes relacionadas con materias propias de la Hacienda General del País Vasco que sean competencia del Departamento, y que no estén asignadas a otro órgano.
d. Autorizar los gastos del Departamento, excepto aquellos que sean competencia del Consejo de Gobierno.

CAPÍTULO IV DE LAS VICECONSEJERÍAS
SECCIÓN I VICECONSEJERÍA DE SEGURIDAD
Artículo 9 Viceconsejería de Seguridad.

1. Corresponde a la Viceconsejería de Seguridad ejercer las funciones del Departamento de Seguridad en materia de protección de las personas, los bienes y la seguridad ciudadana, la coordinación de policías locales y la seguridad privada, así como la gestión del régimen estatutario y las políticas de recursos humanos de la Ertzaintza. Además, es responsable de la gestión del personal laboral de los servicios auxiliares de la Administración de Seguridad y de las actividades relacionadas con la contratación, la gestión patrimonial y los recursos generales del Departamento.
2. La Viceconsejería de Seguridad, además de las funciones genéricas establecidas en el artículo 5, tiene asignadas las siguientes competencias:
    a. Contratar al personal seleccionado para ocupar los puestos de servicios auxiliares de la Administración de Seguridad en condición de laboral fijo, y resolver la provisión de los puestos de libre designación del personal funcionario de Administración General del Departamento, así como del personal laboral de los servicios auxiliares de la Administración de Seguridad, con

excepción de aquellos puestos correspondientes a la Academia Vasca de Policía y Emergencias.

b. Convocar y resolver los procedimientos de provisión definitiva de puestos de trabajo en la Ertzaintza mediante concurso de méritos o libre designación, y realizar actos relativos al régimen estatutario del personal de la Ertzaintza que no estén expresamente atribuidos a otros órganos.
c. Ejercer como órgano de contratación y realizar encargos a medios propios cuando el importe supere los 300.000 euros.

3. Respecto a la Ertzaintza, corresponde a la persona titular de la Viceconsejería de Seguridad, bajo la superior dirección del Consejero o Consejera, ejercer las siguientes competencias en relación con la Ertzaintza:
   a. Ejercer el mando directo de la Ertzaintza, así como la dirección, inspección y coordinación de sus unidades y servicios policiales.
   b. Planificar y evaluar la organización general de la Ertzaintza, elaborar su plantilla y determinar las necesidades de personal para los procesos de selección y formación.
   c. Dictar instrucciones sobre el desempeño del servicio público policial por parte de los miembros de la Ertzaintza.
   d. Convocar y resolver la provisión de puestos del personal de la Ertzaintza mediante libre designación, ya sea por este sistema o por comisión de servicios, así como revocar dichos nombramientos.
   e. Conceder medallas al mérito policial con distintivo verde o blanco.
   f. Ejercer la potestad disciplinaria respecto al personal de la Ertzaintza, conforme a la regulación del régimen disciplinario de los cuerpos de la Policía del País Vasco.
   g. Promover la cooperación con otras autoridades e instituciones responsables en materia de seguridad, y determinar los criterios generales de coordinación con otros cuerpos policiales y organismos oficiales de cooperación internacional.
4. Como autoridad de seguridad pública, corresponden a la Viceconsejería de Seguridad las siguientes funciones:
   a. Elaborar el Plan General de Seguridad Pública de Euskadi.
   b. Autorizar los convenios de colaboración entre municipios previstos en el artículo 48 de la Ley 15/2012, de 28 de junio, de Ordenación del Sistema de Seguridad Pública de Euskadi, así como la asociación de municipios para la prestación del servicio policial.
   c. Planificar y coordinar la seguridad de personas, edificios, instalaciones, actividades y objetos de especial interés, proponiendo y adoptando las medidas necesarias.

d. Resolver sobre el establecimiento de medidas de protección y seguridad en edificios e instalaciones públicas de las instituciones comunes de la Comunidad Autónoma, así como proponer y acordar la implantación de medidas de seguridad en otros órganos u organismos públicos, previo acuerdo con la entidad de los que dependan.
e. Cuando resulte de interés público, planificar y coordinar la prestación de servicios de protección a personas o entidades amenazadas o perseguidas, ya sea mediante el servicio público policial o servicios privados de seguridad contratados al efecto, impartiendo las instrucciones necesarias.
f. Ejercer las competencias en materia de seguridad ciudadana previstas en la Ley Orgánica de Protección de la Seguridad Ciudadana, incluyendo el ejercicio de la potestad sancionadora no atribuida a otros órganos.
g. Autorizar la instalación de videocámaras por la Policía del País Vasco, conforme al Decreto 168/1998, de 21 de julio, que regula el régimen de autorización y uso de videocámaras por la Policía del País Vasco en lugares públicos.
h. En materia de seguridad privada, establecer mecanismos y procedimientos de colaboración entre la Ertzaintza y el sector de la seguridad privada; conceder menciones honoríficas por actuaciones destacadas y sancionar infracciones muy graves a la legislación de seguridad privada no atribuidas a otros órganos.
i. Ejercer la superior dirección y responsabilidad del Centro de Elaboración de Datos de la Policía de Euskadi (CEDPE), y asumir la responsabilidad de los ficheros y actividades de tratamiento de datos que alberga.

5. Direcciones dependientes de la Viceconsejería de Seguridad.

Dependen de la Viceconsejería de Seguridad las siguientes direcciones:

a. Dirección de la Ertzaintza.
b. Dirección de Coordinación de Seguridad.
c. Dirección de Recursos Humanos.
d. Dirección de Recursos Generales.

6. Delegado o Delegada de Protección de Datos del Sistema de Información Policial.

Se adscribe a esta Viceconsejería de Seguridad el delegado o delegada de protección de datos del Sistema de Información Policial, quien ejerce sus funciones con plena autonomía jerárquica y funcional, sin integrarse en la estructura jerárquica de la Viceconsejería. Su actuación se rige por la Directiva (UE) 2016/680 del Parlamento Europeo y del Consejo, de

27 de abril de 2016, sobre la protección de datos personales en el ámbito de la prevención, investigación, detección o enjuiciamiento de infracciones penales, y la libre circulación de dichos datos, que deroga la Decisión Marco 2008/977/JAI del Consejo, así como por la Ley Orgánica 7/2021, de 26 de mayo, de protección de datos personales tratados para estos fines.

La persona que desempeñe el puesto, que tendrá la consideración de alto cargo con rango o categoría asimilada a la de director o directora, será nombrada por el Consejo de Gobierno a propuesta de la persona titular del Departamento, atendiendo a sus conocimientos especializados en derecho y la práctica en materia de protección de datos, por un periodo de 6 años, prorrogable por el mismo periodo de tiempo, y se mantendrá inamovible salvo renuncia o que incurriera en dolo o negligencia grave en el ejercicio de sus funciones. Si la persona nombrada fuese funcionaria, pasará a la situación administrativa de servicios especiales durante el periodo de tiempo en el que permanezca en el puesto de delegado o delegada de protección de datos.

El ámbito objetivo sobre el que el delegado o delegada de protección de datos del Sistema de Información Policial ejercerá sus funciones se concreta en aquellas actividades de tratamiento que, integradas en el Centro de Elaboración de Datos de la Policía de Euskadi de la Viceconsejería de Seguridad, guardan relación con la regulación establecida para la protección de datos personales tratados con fines de prevención, detección, investigación y enjuiciamiento de infracciones penales o de ejecución de sanciones penales, incluidas la protección y prevención frente a las amenazas contra la seguridad pública. En el ejercicio de las funciones que le son propias, tendrá las funciones principales siguientes:

a. Documentar y comunicar inmediatamente a los órganos de dirección del responsable o del encargado del tratamiento la existencia de una vulneración relevante en materia de protección de datos.
b. Articular grupos de trabajo para la realización de actividades como la elaboración de estudios e informes en materia de protección de datos de carácter personal.
c. Asesorar en el Consejo Consultivo del Centro de Elaboración de Datos de la Policía de Euskadi (CEDPE), en el Comité Superior para la Seguridad y Privacidad de la Información (CSSPI), en el Comité para la Seguridad y privacidad del Sistema de Información Policial (CSPIP), así como participar en cualesquiera otros foros internos o externos al Departamento que, en materia de protección

de datos de carácter personal, guarden relación o se vea afectado el Sistema de Información Policial.

d. Las funciones previstas en el artículo 42 de la Ley Orgánica 7/2021, de 26 de mayo, de protección de datos personales tratados para fines de prevención, detección, investigación y enjuiciamiento de infracciones penales y de ejecución de sanciones penales y aquellas otras que le atribuyan las normas en materia de protección de datos.

Artículo 10 Dirección de Recursos Generales.

1. La Dirección de Recursos Generales es responsable de la contratación y la gestión patrimonial del Departamento, manteniendo sistemas de información, evaluación continuada y seguimiento adecuados. Sus funciones incluyen:
    a. Contratación:
        i. Actuar como órgano de contratación y realizar encargos a medios propios cuando la cuantía no supere los 300.000 euros.
        ii. La tramitación de los expedientes de contratación.
        iii. La tramitación de encargos a medios propios personificados en los términos previstos en la normativa para la contratación del sector público de la Comunidad Autónoma de Euskadi.
        iv. La emisión del informe de aquellos otros asuntos relacionados con la contratación pública que requieran de informe jurídico preceptivo.
    b. Gestión patrimonial y recursos generales:
        i. Administrar los expedientes de patrimonio del Departamento e impulsar la tramitación de aquellos que estén relacionados con las áreas de actuación departamentales que deban ser tramitados por órganos de otros Departamentos, excepto cuando correspondan al Consejero o Consejera.
        ii. Evaluar las necesidades y adecuación de materiales e infraestructuras policiales, y proponer estandarización y homologación.
        iii. Proponer planes y programas para la implementación, adquisición, mantenimiento y renovación de infraestructuras y medios materiales policiales, con énfasis en su sostenibilidad y eficiencia.
        iv. Aprovisionar y supervisar la gestión de medios y dotaciones.

v. Organizar y gestionar los servicios y vehículos del parque móvil del Departamento.
vi. Supervisar los proyectos de obra, realizar inspecciones técnicas, controlar la calidad y seguir las certificaciones de los edificios del Departamento de Seguridad.

Artículo 11 Dirección de Coordinación de Seguridad.

1. La Dirección de Coordinación de Seguridad asistirá a la persona titular de la Viceconsejería de Seguridad en el ejercicio de sus funciones y competencias.
2. En el ámbito de la organización policial, la Dirección de Coordinación de Seguridad tendrá las siguientes atribuciones:
   a. Asesorar sobre planes generales de actuación, sistemas de información y proyectos organizativos en materia de seguridad.
   b. Gestionar el Centro de Elaboración de Datos de la Policía de Euskadi, estableciendo protocolos para su equipamiento, estructura de datos, niveles de acceso, medidas de seguridad de la confidencialidad, cumplimiento de la normativa de protección de datos de carácter personal, transmisión de datos, y cesión a terceros. La figura de la delegada o delegado de protección de datos del Sistema de Información Policial se encontrará integrada en el Centro de Elaboración de Datos de la Policía de Euskadi.
   c. Proponer, en colaboración con la Dirección de Gestión de Telecomunicaciones y Sistemas Informáticos, los estándares informáticos para las aplicaciones de gestión policial y bases de datos del Centro de Elaboración de Datos de la Policía del País Vasco.
   d. Coordinar la definición, desarrollo y seguimiento de proyectos relacionados con los sistemas de información, ficheros y actividades de tratamiento de datos del Centro de Elaboración de Datos de la Policía del País Vasco.
   e. Definir las características, requisitos de seguridad y protocolos de ordenación de los archivos y registros policiales, y supervisar su aplicación.
   f. Archivar y dar seguimiento a la documentación y acuerdos de la Junta de Seguridad del País Vasco y sus Comisiones, gestionar fondos bibliográficos en materia policial, y coordinar los servicios de apoyo centralizado en materia de traducción e interpretación.
   g. Asesorar a los órganos directivos de la Ertzaintza sobre el régimen jurídico del servicio público policial y del derecho de reunión y manifestación.
3. En el ámbito de la seguridad pública, corresponde a la Dirección de Coordinación de Seguridad:

a. Promover la colaboración entre los órganos de la Viceconsejería de Seguridad y otras administraciones integrantes del sistema de seguridad pública de Euskadi, así como con administraciones de otros territorios.
b. Impulsar mecanismos de cooperación y coordinación definitorios del sistema de seguridad pública de Euskadi.
c. Incoar y tramitar los expedientes relativos a los regímenes sancionadores previstos en materia de seguridad ciudadana y de seguridad privada, además de elaborar las propuestas de resoluciones modificativas o restrictivas del derecho de reunión y manifestación.
d. Gestionar la Oficina de iniciativas ciudadanas para la mejora del sistema de seguridad pública.
e. Auxiliar al Viceconsejero o Viceconsejera de Seguridad en el cumplimiento del Decreto 168/1998, de 21 de julio, por el que se desarrolla el régimen de autorización y utilización de videocámaras por la Policía del País Vasco en lugares públicos.
f. Promover, coordinar y canalizar las relaciones, en el ámbito de la seguridad pública con instituciones y organizaciones públicas y privadas, sin perjuicio de las competencias de otros órganos departamentales.
g. Ejercer las funciones relativas a la coordinación de policías locales previstas en el artículo 38.b) de la Ley 15/2012, de 28 de junio, de Ordenación del Sistema de Seguridad Pública de Euskadi, en relación con el artículo 37 de la misma Ley, así como la homogeneización y coordinación de la recepción de los datos estadísticos de las mismas y la propuesta de las necesidades formativas de las mismas a la Academia Vasca de Policía y Emergencias.
h. Confeccionar los documentos de acreditación profesional de los miembros de la Policía del País Vasco y gestionar el registro de policías locales de Euskadi.
i. Tramitar solicitudes de autorización para la creación de cuerpos de policía local cuando tal autorización fuera legalmente precisa, así como las de convenios de colaboración entre cuerpos de policía local y asociaciones de municipios para la prestación de servicios policiales.
j. Colaborar con la Academia Vasca de Policía y Emergencias en la determinación de los criterios básicos de selección y en la organización de cursos de acceso, formación continua, especialidades y ascensos de las policías locales de Euskadi.

4. La Dirección de Coordinación de Seguridad coordinará la actividad estadística del Departamento de Seguridad, a cuyo efecto se le adscribe el Órgano Estadístico Específico del Departamento. Asimismo,

representará al Departamento en los órganos colegiados competentes en esta materia. Todas las direcciones del Departamento deberán proporcionar al Órgano la información requerida para su elaboración estadística.

Artículo 12 Dirección de Recursos Humanos.

1. La Dirección de Recursos Humanos tiene encomendada la gestión del régimen estatutario del personal de la Ertzaintza y el desarrollo de las políticas de recursos humanos en la misma, así como la gestión del personal laboral de los servicios auxiliares de la Administración de Seguridad, salvo en lo referente al personal laboral de la Academia Vasca de Policía y Emergencias.
2. Con relación al personal de la Ertzaintza, le corresponde la dirección y administración de las políticas de recursos humanos y la gestión de su régimen estatutario, cuando no esté atribuido a otros, y, en particular:
    a. La relación con las organizaciones sindicales representativas del colectivo de la Ertzaintza y la negociación colectiva con las mismas.
    b. Elaborar la relación de puestos de trabajo y gestionar los procedimientos de provisión de puestos de trabajo. Igualmente, le corresponde convocar y resolver la concesión de comisiones de servicios por el sistema de concurso de méritos y su revocación, cuando tales facultades no correspondan a otros órganos.
    c. La previsión y control de los gastos del personal de la Ertzaintza en coordinación con la Dirección de Gestión Económica.
    d. Gestionar el Registro de Personal y certificar sobre las circunstancias laborales, situaciones y derechos reconocidos al personal de la Ertzaintza.
    e. Control de presencia y concesión de licencias y permisos que precisen resolución expresa.
    f. Resolver los expedientes de compatibilidad.
    g. Declarar las diferentes situaciones administrativas, el reingreso al servicio activo, la jubilación forzosa y voluntaria y por incapacidad.
    h. Gestionar y aplicar el régimen jurídico y retributivo y de las condiciones de empleo del personal de la Ertzaintza, incluyendo la concesión de préstamos y beneficios sociales, reconocimiento de trienios y servicios prestados, así como el estudio, informe, negociación y seguimiento de los calendarios laborales de la Ertzaintza.
    i. Participar en la elaboración de la organización de la Ertzaintza y su posterior evaluación, así como participar en el diseño,

planificación y evaluación de la política de formación del personal de la Ertzaintza.

j. Analizar, planificar y evaluar el proceso de normalización lingüística de la Ertzaintza, en el marco definido por la Unidad de Euskera departamental.
k. Organizar la función de prevención de riesgos laborales y dirigir y gestionar un servicio de prevención propio que atienda al personal de la Ertzaintza.
l. Emitir directrices e instrucciones para la adecuada gestión de los recursos humanos.

m. La asistencia letrada al personal de la Ertzaintza y el ejercicio del resto de las funciones previstas en el Decreto 250/1995, de 25 de abril, sobre habilitación para representación y defensa ante las jurisdicciones penal y civil de los miembros de la Ertzaintza.

3. En relación con el personal de los servicios auxiliares de la Administración de Seguridad, de conformidad con lo dispuesto en el artículo 6 del texto refundido de la Ley de Policía del País Vasco, aprobado por el Decreto Legislativo 1/2020, de 22 de julio, le corresponde la gestión de los mismos, de conformidad con los principios generales aplicables al conjunto de la función pública, y, en particular:
   a. Planificar y aplicar la política de recursos humanos de dicho personal, así como emitir las directrices e instrucciones necesarias para una gestión más eficiente del personal.
   b. La relación con las organizaciones sindicales representativas del colectivo y la negociación colectiva con las mismas.
   c. Proponer las relaciones de puestos de trabajo.
   d. Contratar al personal laboral temporal, así como configurar y gestionar las bolsas de trabajo para ello.
   e. Elaborar las bases, programas y contenido de las pruebas selectivas para el acceso a la condición de personal laboral fijo, el nombramiento de los tribunales calificadores de las mismas, y la organización y gestión del proceso selectivo.
   f. Elaborar las bases de los procedimientos de provisión de puestos del personal, convocarlos, gestionar su desarrollo y resolverlos. Tramitar y autorizar la asignación al desempeño de funciones y otros supuestos de movilidad o modificación de las condiciones de trabajo.
   g. Organizar la función de prevención de riesgos laborales y dirigir y gestionar un servicio de prevención.
   h. Analizar, planificar y evaluar el proceso de normalización lingüística de este personal en el marco definido por la Unidad de Euskera departamental.

i. Promover y preparar planes y programas de formación y perfeccionamiento del personal, sin perjuicio de las competencias del IVAP.
j. Gestionar el Registro de Personal y certificar sobre las circunstancias laborales, situaciones y derechos reconocidos al mismo.
k. La gestión ordinaria de este personal, que incluye la resolución de los expedientes de compatibilidad; la declaración de jubilaciones forzosas, parciales, voluntarias y por incapacidad física; el ejercicio de las potestades disciplinarias, excepto el despido; la concesión de licencias y permisos; así como la gestión y control de la nómina, excluyendo al personal de la Academia Vasca de Policía y Emergencias.
l. La declaración de situaciones administrativas, así como la concesión del reingreso al servicio activo.

m. Reconocer los servicios prestados en la Administración pública a efectos de antigüedad y el perfeccionamiento de trienios.

4. Le corresponde a la Dirección de Recursos Humanos dirigir, representar y coordinar al Departamento y a su Organismo Autónomo con respecto a las aplicaciones horizontales del Gobierno Vasco dedicadas a la gestión de personal, así como la responsabilidad de los datos de carácter personal que se gestionen a través de dichas aplicaciones pertenecientes al personal del ámbito de su competencia.

   Igualmente, le compete la resolución de las peticiones de ejercicio del derecho de acceso a la información pública derivadas de la actividad sindical.

Artículo 13 Dirección de la Ertzaintza.

Corresponde a la Dirección de la Ertzaintza el ejercicio de las siguientes funciones:

a. Elaborar y proponer a la Viceconsejería de Seguridad medidas y dispositivos para la mejora de la seguridad ciudadana en Euskadi, así como promover estudios y proyectos orientados a la modernización y mejora en la organización policial. Esto incluirá el desarrollo de planes generales de actuación y la implementación de sistemas de gestión y control.
b. Ejercer el mando directo de la Jefatura de la Ertzaintza, divisiones, unidades territoriales, unidades y secciones de la Ertzaintza que dependen de esta Dirección, conforme a lo establecido en la normativa reguladora de su estructura.

c. El ejercicio de las facultades que correspondan al Departamento de Seguridad en relación con el desempeño del servicio público policial por las secciones de Miñones, Forales y Mikeletes de la Ertzaintza, en virtud de lo previsto en el texto refundido de la Ley de Policía del País Vasco.
d. Instrumentar las directrices, circulares, instrucciones y objetivos formulados por la Dirección de Tráfico, integrándolos en los objetivos generales de la Ertzaintza.
e. Dirigir las funciones de policía judicial e investigación criminal, así como atender, como responsable de policía judicial, las relaciones con el Ministerio Fiscal y las autoridades judiciales.
f. Ejercer las funciones que corresponden a la autoridad gubernativa en el ejercicio de los derechos de reunión y manifestación, así como adoptar las medidas necesarias para preservar la seguridad ciudadana en eventos y actividades relevantes.
g. Ejercer la potestad sancionadora en materia de seguridad ciudadana, incluyendo la imposición de multas de hasta 30.000 euros, así como las restantes sanciones previstas para la comisión de faltas.
h. Determinar, junto con las direcciones correspondientes, las medidas de seguridad a implantar en los centros de la Ertzaintza e infraestructuras de comunicaciones del Departamento de Seguridad, así como asesorar sobre seguridad en edificios e instalaciones institucionales.
i. Las funciones que, en materia de autorización y uso de videocámaras en espacios públicos por la Policía del País Vasco, le otorga el Decreto 168/1998, de 21 de julio.
j. Ejercer las atribuciones propias de la Comunidad Autónoma en materia de seguridad privada no encomendadas a otros órganos del Departamento de Seguridad y llevar el Registro de Seguridad Privada de Euskadi. Así como cuantas otras le puedan corresponder bien por su especificidad o bien por su inherencia o complementariedad con las funciones o servicios atribuidos a la Ertzaintza.
k. Ejercer la potestad sancionadora, imponiendo sanciones por infracciones graves y leves en materia de seguridad privada.
l. Colaborar en actividades de comprobación e inspección con otros órganos del Departamento, cuando así lo soliciten.

m. Proponer las plantillas orgánicas de las unidades policiales de la Ertzaintza y las necesidades formativas del personal.
n. Gestionar las comunicaciones relativas a operaciones de vuelo con aeronaves pilotadas por control remoto.

SECCIÓN II VICECONSEJERÍA DE PROTECCIÓN CIVIL
Artículo 14 Viceconsejería de Protección Civil.

1. Corresponde a la Viceconsejería de Protección Civil, dentro del ámbito de atribuciones del Departamento de Seguridad, la dirección y coordinación de la protección civil y emergencias, meteorología, tráfico y seguridad vial, así como el régimen de juegos de azar y de espectáculos y actividades recreativas. Además, le competen las actuaciones jurídicas del Departamento, gestiona los asuntos relacionados con el personal y los servicios comunes del mismo, así como el desarrollo de los procesos electorales de su ámbito competencial.
2. A tal efecto, además de las funciones genéricas descritas en el artículo 5, le corresponden las siguientes responsabilidades:
    a. En el ámbito de la protección civil y emergencias, la Viceconsejería debe realizar las funciones de gestión y ejercer la potestad sancionadora que le atribuye el ordenamiento jurídico sectorial aplicable.
    b. En relación con los juegos de azar y a los espectáculos y actividades recreativas, la Viceconsejería tiene la responsabilidad de ejercer la potestad sancionadora establecida por el ordenamiento jurídico sectorial. Esto incluye la imposición de sanciones por infracciones muy graves a la legislación estatal contra la violencia, el racismo, la xenofobia y la intolerancia en el deporte, tales como multas de hasta 360.000 euros, inhabilitación para organizar espectáculos deportivos, clausura temporal de recintos deportivos por hasta un año, y prohibición de acceso a recintos deportivos por hasta tres años.
3. Igualmente, le corresponde coordinar la Unidad de Euskera del Departamento, con el apoyo de la Viceconsejería de Política Lingüística, para impulsar y dinamizar la normalización lingüística en las diferentes direcciones del Departamento, así como fomentar el uso del euskera en las políticas públicas y en todas las áreas departamentales.
4. Dependen de la Viceconsejería de Protección Civil las siguientes Direcciones:
    a. La Dirección de Atención de Emergencias y Meteorología.
    b. La Dirección de Tráfico.
    c. La Dirección de Juego y Espectáculos.
    d. La Dirección de Régimen Jurídico, Servicios y Procesos Electorales.
    e. La Dirección de Gestión de Telecomunicaciones y Sistemas Informáticos.

Artículo 15 Dirección de Atención de Emergencias y Meteorología.

1. La Dirección de Atención de Emergencias y Meteorología es responsable de la ejecución y cumplimiento de las misiones y

competencias del Departamento de Seguridad en materia de protección civil, emergencias y meteorología. Sus funciones incluyen:

a. Elaborar, implantar, revisar y actualizar los planes de protección civil del Gobierno Vasco, y cooperar con otras administraciones, a través de los instrumentos previstos en el ordenamiento, en el impulso y redacción de otros planes de emergencia que afecten al territorio de Euskadi.
b. Elaborar y mantener el inventario y mapa de riesgos presentes en Euskadi.
c. Coordinar la red de información y alerta de protección civil.
d. Gestionar el registro de planes de autoprotección de Euskadi, promover y divulgar la autoprotección, y desarrollar programas informativos sobre riesgos y formas de responder ante emergencias, en colaboración con otras instituciones.
e. Realizar prácticas y simulacros de emergencia dentro del marco de las competencias del Gobierno Vasco.
f. Gestionar el Centro de Coordinación de Emergencias de Euskadi y el servicio telefónico de atención de urgencias 1-1-2.
g. Elaborar tácticas operativas, dirigir las actuaciones para su tratamiento y coordinar los recursos operativos.
h. Fomentar la disponibilidad de medios y recursos de respuesta a situaciones de emergencia.
i. Promocionar la creación de redes de apoyo a los servicios de emergencias y protección civil mediante la colaboración ciudadana en organizaciones de voluntariado.
j. Impulsar el desarrollo de los currículos formativos de los diferentes niveles profesionales para la gestión de emergencias, así como promover su cualificación profesional mediante la creación recursos didácticos y la colaboración con la Academia Vasca de Policía y Emergencias.
k. Desarrollar las medidas necesarias para garantizar la atención ante incidentes en aguas territoriales correspondientes al litoral marítimo, y la ejecución de la legislación en materia de salvamento marítimo.
l. Ejercer la potestad sancionadora en materia de protección civil y emergencias en los términos previstos en dicha normativa.

2. En el ámbito de la meteorología, la Dirección, directamente o a través de la Agencia Vasca de Meteorología, adscrita a ella, desempeña las siguientes funciones:
    a. Planificar, coordinar, afianzar y mantener las infraestructuras asociadas, tales como la red hidro-océano-meteorológica del País Vasco y los radares, así como asegurar la calidad de la información que suministran dichas redes.
    b. Certificar la información que suministran dichas redes.

c. Coordinar las necesidades de emergencias relacionadas con eventos atmosféricos y desarrollar las líneas estratégicas del Departamento de Seguridad.
d. Coordinar y priorizar los trabajos de la sociedad pública «Euskalmet Agencia Vasca de Meteorología, S.A», cuyas funciones incluyen la vigilancia y predicción operativa las 24 horas del día los 365 días del año. Además, informar y analizar los impactos en la sociedad relacionados con la meteorología, la climatología, el cambio climático y ciencias relacionadas, con el fin de satisfacer de manera óptima las necesidades del Departamento de Seguridad, de otros Departamentos y organismos de la Administración Vasca, así como de empresas y ciudadanía que precisen de sus servicios.

Artículo 16 Dirección de Juego y Espectáculos.

1. Corresponde a la Dirección de Juego y Espectáculos el ejercicio de las siguientes facultades y funciones:
   a. Elaborar políticas públicas sobre juegos de azar y ejercer las facultades y funciones que el reglamento general de juego confiere a la autoridad reguladora del juego en la Comunidad Autónoma de Euskadi, ya sean de autorización, informe, homologación, control, inspección o sanción, siempre que no correspondan a otros órganos.
   b. Actuar como observatorio del juego en Euskadi, realizando prospecciones sobre su evolución y elaborando una memoria anual del juego.
   c. Promover la responsabilidad social corporativa en el sector del juego y llevar a cabo campañas públicas de sensibilización para fomentar la responsabilidad y las garantías de juego.
   d. Elaborar políticas públicas en materia de espectáculos públicos y actividades recreativas, incluyendo establecimientos y actividades de hostelería, y ejercer las facultades y funciones que la legislación confiere al Departamento de Seguridad, tales como autorización, informe, homologación, control, inspección o sanción, siempre que no correspondan a otros órganos.
   e. Elaborar una memoria anual sobre la situación y evolución del sector de los espectáculos y actividades recreativas.
   f. Ejercer la potestad sancionadora por infracciones leves y graves a la legislación estatal contra la violencia, el racismo, la xenofobia y la intolerancia en el deporte.
2. Los responsables territoriales dependientes de esta Dirección ejercerán, de acuerdo con las instrucciones del titular de la Dirección, las siguientes facultades y competencias dentro de su ámbito territorial:

a. Otorgar autorizaciones para la celebración de espectáculos públicos y actividades recreativas, excepto cuando el aforo supere las 10.000 personas o se trate de espectáculos taurinos generales.
b. Tramitar autorizaciones para máquinas de tipo «B» y máquinas auxiliares de juego, excepto las autorizaciones para permisos de explotación y su transmisión.
c. Gestionar los establecimientos y locales de pública concurrencia bajo el control de la Dirección de Juego y Espectáculos, así como actualizar su documentación y bases de datos.
d. Gestionar las hojas de reclamaciones, sin perjuicio de las competencias de Kontsumobide.
e. Coordinarse con la inspección en su ámbito territorial.
f. Tramitar autorizaciones de juego.
g. Realizar todas las demás funciones y tareas que les encomiende el titular de la Dirección de Juego y Espectáculos en el ámbito de sus competencias.

3. El personal funcionario de las oficinas territoriales, además de sus competencias propias, realizará las tareas encomendadas por la persona titular de la Dirección en el ejercicio de las facultades y funciones que corresponden a la Dirección de Juego y Espectáculos.
4. La instrucción de los expedientes sancionadores en materia de juego, espectáculos públicos y actividades recreativas, así como los relativos a la legislación estatal contra la violencia, el racismo, la xenofobia y la intolerancia en el deporte se realizará por personal funcionario de la Dirección de Juego y Espectáculos.

Artículo 17 Dirección de Tráfico.

1. La Dirección de Tráfico es el órgano competente para la elaboración y gestión las políticas de seguridad vial en la Comunidad Autónoma de Euskadi.
2. En el ámbito de sus competencias de autorización, inspección y sanción en materia de tráfico y seguridad vial, la Dirección de Tráfico ejercerá las siguientes funciones:
    a. Otorgar las autorizaciones previstas en la normativa vigente, tales como aquellas relativas a la circulación de transportes especiales, vehículos históricos y pruebas deportivas en vías interurbanas, en coordinación con la Dirección de la Ertzaintza.
    b. Autorizar, controlar e inspeccionar las escuelas particulares de conductores.
    c. Ejercer la potestad sancionadora en materia de tráfico y seguridad vial.

Corresponde a los órganos de las oficinas territoriales de tráfico la ejecución de las funciones descritas en los apartados a) y b)

La potestad sancionadora prevista en la letra c) será ejercida por los órganos competentes de las oficinas territoriales de tráfico, en función del lugar de la comisión de la infracción, y por la persona responsable del «Centro Automatizado de Tramitación de Infracciones de Tráfico» (CATIT), dentro de su ámbito competencial. La instrucción de los expedientes sancionadores corresponderá, según proceda, al Instructor o a la Instructora de cada Oficina Territorial de Tráfico o al del «Centro Automatizado de Tramitación de Infracciones de Tráfico» (CATIT).

3. En materia de gestión y control del tráfico y la seguridad vial, corresponde a la Dirección de Tráfico:
    a. Gestionar el sistema de gestión del tráfico interurbano de Euskadi y el Centro de Gestión de Tráfico.
    b. Planificar, dirigir y coordinar las actuaciones necesarias para mejorar la seguridad y fluidez vial en las vías interurbanas, con especial atención a accesos a las vías urbanas y grandes núcleos de población, tramos y puntos peligrosos y de alta densidad de tráfico, y en las travesías.
    c. Informar a la ciudadanía sobre el estado del tráfico en las vías públicas.
    d. Establecer medidas especiales de regulación del tráfico.
    e. Colaborar con las Administraciones competentes en materia de carreteras y con otras administraciones regionales e internacionales relacionadas con la Red Transeuropea de Carreteras.
4. En el ámbito de formación, sensibilización e investigación para la seguridad vial, le corresponden las siguientes funciones:
    a. Convocar y gestionar las pruebas y cursos para la obtención de los títulos profesionales previstos en el reglamento regulador de las Escuelas Particulares de Conductores; así como expedir dichos títulos, y convocar cursos de reciclaje para el personal docente.
    b. Determinar el modo de impartir los cursos de sensibilización y reeducación vial, y gestionarlos.
    c. Desarrollar campañas y acciones de divulgación, formación y educación en seguridad vial dirigidas a la ciudadanía, y colaborar con la administración educativa para implementar programas de seguridad vial en centros de enseñanza.
    d. Colaborar con el Departamento de Salud en el análisis y prevención de la incidencia del consumo de alcohol, drogas

tóxicas, estupefacientes y sustancias psicotrópicas en los accidentes de tráfico.

e. Elaborar estudios y trabajos de investigación sobre tráfico y seguridad vial, desempeñando la función de Observatorio del Tráfico y Seguridad Vial.
f. Organizar y gestionar el Registro de víctimas de accidentes de tráfico de Euskadi.

5. En el ejercicio de las atribuciones establecidas en este artículo, la Dirección de Tráfico contará con el apoyo de la Ertzaintza, a la cual transmitirá las directrices pertinentes. En el caso de eventos en vías públicas que conlleven grandes concentraciones de personas, tales como pruebas deportivas, la Dirección de Tráfico se coordinará con las Direcciones de la Ertzaintza y de Atención de Emergencias y Meteorología.

Artículo 18 Dirección de Gestión de Telecomunicaciones y Sistemas Informáticos.

1. La Dirección de Gestión de Telecomunicaciones y Sistemas Informáticos es responsable, en el marco de la estrategia de transformación digital, de la planificación, elaboración, desarrollo, ejecución, gestión y mantenimiento de los sistemas de información y telecomunicaciones destinados a actividades de seguridad pública. Para ello, sus funciones incluyen:
    a. Proponer al Consejero o Consejera de Seguridad para su aprobación los planes y programas estratégicos y operativos para los sistemas de información y comunicaciones en el ámbito de la seguridad del sector público de la Comunidad Autónoma de Euskadi, para la implantación de la Administración Electrónica en el departamento.
    b. Planificar las inversiones en sistemas de información y comunicación destinados a actividades de seguridad pública y protección civil del Departamento de Seguridad, coordinando, supervisando su ejecución, evaluando y analizando costes.
    c. Planificar, diseñar, gestionar y mantener la Red Oficial de Comunicaciones de Seguridad y otros instrumentos y sistemas necesarios para las actividades de seguridad y de protección civil.
    d. Planificar, diseñar, gestionar y mantener la Plataforma integral de gestión de vídeo y visionado de grabaciones policiales, atendiendo a las pautas, protocolos y funcionalidades de auditoría fijados desde la Dirección de la Ertzaintza y la Dirección de Coordinación de Seguridad, en lo relacionado con su ámbito.
    e. Proponer, de acuerdo con las directrices de las Viceconsejerías de Seguridad y de Protección Civil, según su ámbito de actuación,

los estándares y homologaciones necesarios en informática y comunicaciones para los servicios de seguridad pública y protección civil de las administraciones vascas, que permitan la transmisión de datos y la gestión y despacho de incidentes y recursos.

f. Estudiar y desarrollar las técnicas de proceso de datos, codificación y estructuras de datos, de acuerdo con los protocolos del Centro de Elaboración de Datos de la Policía del País Vasco.
g. Desarrollar, implantar, proveer y mantener los sistemas de información y comunicaciones necesarios para garantizar la interoperabilidad y el cumplimiento de las funciones del sistema vasco de seguridad pública, así como los requeridas por la Academia Vasca de Policía y Emergencias, previa financiación de esta.
h. Prestar servicios de seguridad, técnicos y administrativos, relacionados con las comunicaciones y sistemas mediante medios electrónicos, informáticos y telemáticos, así como ejecutar proyectos estratégicos de digitalización e informatización en los servicios de la Administración de Seguridad y Protección Civil.
i. Diseñar, implementar y gestionar sistemas de información y comunicación interna e implantar medidas racionalizadoras emanadas de iniciativas y proyectos de calidad para la adecuada gestión de los recursos humanos.
j. Mantener las instalaciones de informática y telecomunicaciones del Departamento de Seguridad vinculadas a actividades de seguridad y de protección civil.
k. Participar en los procesos de convergencia tecnológica y digital impulsados desde el Gobierno Vasco respecto a sistemas informáticos y de telecomunicaciones.
l. Controlar y coordinar la ejecución de los programas y proyectos derivados de compromisos contraídos con otras administraciones, en las materias propias de su competencia.

Artículo 19 Dirección de Régimen Jurídico, Servicios y Procesos Electorales.

1. La Dirección de Régimen Jurídico, Servicios y Procesos Electorales coordina las actuaciones jurídicas en la gestión del Departamento de Seguridad, proporciona apoyo a los órganos del Departamento, y gestiona los asuntos relacionados con el personal y los servicios comunes del Departamento, así como el desarrollo de los procesos electorales de su ámbito competencial.
2. En el ámbito de las actuaciones jurídicas del Departamento de Seguridad, corresponde a la Dirección de Régimen Jurídico, Servicios y Procesos Electorales:

a. Establecer el programa normativo departamental y elaborar y tramitar proyectos y anteproyectos de disposiciones de carácter general, en colaboración con otros órganos departamentales.
b. Tramitar la remisión de asuntos del Departamento al Consejo de Gobierno y la remisión a los boletines oficiales de disposiciones y actos administrativos para su publicación.
c. Tramitar los procedimientos administrativos cuya resolución corresponda a las personas titulares del Departamento y de las Viceconsejerías, cuando no se atribuyan a otros órganos; así como los relativos a la potestad sancionadora y al cobro de tasas correspondientes a la Dirección de Atención de Emergencias y Meteorología.
d. Informar sobre disposiciones de carácter general, acuerdos y convenios del Departamento; prestar asesoramiento jurídico y realizar otras funciones propias de la asesoría jurídica departamental.
e. Tramitar expedientes de declaración de lesividad de actos propios de los órganos del Departamento, con carácter previo a su impugnación jurisdiccional; tramitar la revisión de oficio de disposiciones y actos nulos, así como los procedimientos de reclamación administrativa por responsabilidad patrimonial.
f. Coordinar, a través de la dirección competente en materia contenciosa, las relaciones y actuaciones del Departamento con los juzgados y tribunales. Asimismo, ejercer las funciones atribuidas a las asesorías departamentales por la Ley 7/2016, de 2 de junio, de Ordenación del Servicio Jurídico del Gobierno Vasco y en el artículo 42 del Decreto 144/2017, de 25 de abril, del Servicio Jurídico del Gobierno Vasco.

3. En el ámbito de la gestión del personal y los servicios comunes del Departamento de Seguridad, corresponde a la Dirección de Régimen Jurídico, Servicios y Procesos Electorales:
    a. Gestionar los recursos humanos del Departamento, salvo el personal de la Ertzaintza y de los servicios auxiliares de la Administración de Seguridad.
    b. Proponer las relaciones de puestos de trabajo y presentar la información consolidada sobre estructuras, personal y organigramas del Departamento.
    c. Resolver expedientes de compatibilidad en el ámbito de los recursos humanos del Departamento, salvo el personal de la Ertzaintza y de los servicios auxiliares de la Administración de Seguridad.
    d. Gestionar los planes y programas de formación y perfeccionamiento del personal funcionario, sin perjuicio de las competencias del IVAP. Analizar, planificar y supervisar el

proceso de normalización lingüística de dicho personal, conforme al marco definido por la Unidad de Euskera departamental. Se excluye de esta función el personal de la Ertzaintza y el de los servicios auxiliares de la Administración de Seguridad, cuya gestión corresponde a la Dirección de Recursos Humanos.

e. Dirigir las actuaciones de la unidad de seguridad y salud del departamento, sin perjuicio de las atribuciones que corresponden al servicio de prevención, en relación con los recursos humanos adscritos al Departamento. Se excluye de esta función el personal de la Ertzaintza y el de los servicios auxiliares de Seguridad, ámbito asignado, a este respecto, a la Dirección de Recursos Humanos.
f. Gestionar las funciones comunes a todos los Departamentos en relación con las siguientes materias: las de organización, las relativas a los sistemas de registro, archivo y organización bibliográfica, el régimen interior de las dependencias departamentales y administración y la conservación del patrimonio adscrito y su equipamiento, así como la coordinación, dentro del Departamento, de aquellas cuestiones referentes a la intervención en la elaboración y aplicación de la normativa y de las políticas de la Unión Europea. Se excepciona el ámbito de la Administración de Seguridad.
g. Coordinar y hacer el seguimiento de la publicación activa de información, de la respuesta a las solicitudes de derecho de acceso a la información pública y de reutilización de la información del sector público, y de la apertura de datos públicos del Departamento, en coherencia con la política de transparencia y de reutilización de la información del sector público.
h. Participar en proyectos generales del Gobierno Vasco en materias de transparencia, calidad, mejora continua, modernización, Administración electrónica, presencia de la Administración en Internet, I+D e Innovación, y promoverlos en el Departamento. Se excluye lo atribuido a la Dirección de Gestión de Telecomunicaciones y Sistemas Informáticos en lo que se refiere a los ámbitos de Seguridad y Protección civil.
i. Resolver las peticiones de ejercicio del derecho de acceso a la información pública, excepto lo atribuido a la Dirección de Recursos Humanos.
j. Resolver el ejercicio de derechos en materia de protección de datos de carácter personal en aquellos casos en los que, de conformidad con lo publicado en el registro de actividades de tratamiento, figure como responsable de tratamiento esta Dirección. Respecto al resto de direcciones, le corresponde coordinar su tramitación y resolución; así como asesorar

jurídicamente en todas aquellas cuestiones de carácter administrativo en esta materia, en coordinación y bajo la supervisión de la Delegada o el Delegado de Protección de Datos.

k. Garantizar el segundo nivel de atención ciudadana en el ámbito departamental en coordinación con Zuzenean, así como la gestión de las sugerencias, quejas y peticiones de información de la ciudadanía.

l. Gestionar el servicio de información documental de interés general del Departamento de Seguridad, exceptuando el ámbito de la Administración de Seguridad.

4. En el ámbito de la gestión de los procesos electorales le corresponde:
   a. Planificar, gestionar y coordinar el desarrollo del proceso electoral al Parlamento Vasco dentro de las atribuciones conferidas al Departamento de Seguridad por la ley electoral, salvo aquellas reservadas al Consejero o Consejera.
   b. Impulsar la modernización de tales procesos electorales y hacer seguimiento de otros con incidencia en la representación política de la ciudadanía vasca.
   c. Proponer la distribución y la gestión de las cuantías de las subvenciones anuales por funcionamiento de los partidos políticos que, en su caso, procedan conforme a la legislación vigente.
   d. Planificar y gestionar la realización de referendos y consultas.

DISPOSICIÓN ADICIONAL PRIMERA . Régimen de suplencias.

1. En los supuestos de vacante, ausencia o enfermedad de las personas titulares de las Viceconsejerías o Direcciones, se seguirán las siguientes reglas de suplencia:
   a. Las competencias y funciones atribuidas a las Viceconsejerías de Seguridad y de Protección Civil serán ejercidas por la persona titular del Departamento de Seguridad o por la Viceconsejería o Dirección que esta designe en cada caso.
   b. Las competencias y funciones atribuidas a los directores o directoras serán ejercidas por las personas titulares de las viceconsejerías respectivas o por el director o directora que estas designen al efecto.
   c. La suplencia de los directores o directoras que dependan directamente del consejero o consejera se realizará conforme estos determinen para cada supuesto.
2. Para los supuestos de vacante, ausencia o enfermedad en las oficinas territoriales, las personas titulares de las Direcciones de las que dependan podrán dictar el régimen de suplencias que consideren oportuno en cada caso.

DISPOSICIÓN ADICIONAL SEGUNDA . Servicios auxiliares de la administración de seguridad.

1. Los servicios auxiliares de la Administración de Seguridad se encargan de las tareas auxiliares, burocráticas, así como de la cobertura y apoyo a la Ertzaintza, a la Administración de Seguridad y a la Academia Vasca de Policía y Emergencias, siempre que dichas tareas no estén legalmente atribuidas al personal de la Ertzaintza.
2. Se considerarán como puestos de trabajo de los servicios auxiliares de la Administración de Seguridad los del personal laboral comprendido en el ámbito del convenio colectivo del personal laboral al servicio del Departamento de Seguridad.
3. La sede de los órganos directivos departamentales estará ubicada en Vitoria-Gasteiz. No obstante, las unidades y servicios administrativos dependientes del Departamento de Seguridad podrán ubicarse fuera del término municipal de Vitoria-Gasteiz, incluso si no se consideran servicios periféricos. La determinación del centro de trabajo o del lugar de prestación del servicio se realizará conforme a la relación de puestos de trabajo.

DISPOSICIÓN ADICIONAL TERCERA . Adscripciones.

1. Los órganos departamentales que a continuación se citan contarán, para el ejercicio de sus funciones, con la asistencia de servicios policiales de la Ertzaintza en los términos que se prevea en la orden de estructura de la Ertzaintza:
    a. La persona titular de la Viceconsejería de Seguridad contará con el apoyo directo del personal policial que se determine en la orden de estructura de la Ertzaintza.
    b. La Dirección de Coordinación de Seguridad contará, para la materialización de sus funciones, con la asistencia de las unidades de la Ertzaintza que así se determine en su Orden de Estructura, bajo la forma de dependencia que en la misma se establezca.
    c. La Dirección de recursos Humanos y la Dirección de Recursos Generales contarán, para la materialización de sus funciones, con la asistencia de la Secretaría General de la Ertzaintza.
    d. A la Dirección del Gabinete y Comunicación se le asigna, de forma funcional, todo el personal y servicios de prensa, así como el personal con funciones de comunicación en el Departamento de Seguridad, excepto los asuntos relacionados con el estatuto funcionarial. También se adscribe a esta Dirección el personal del Servicio de Portavocía, Comunicación y Protocolo de la Ertzaintza, salvo en lo referente al estatuto funcionarial de sus miembros.

e. A la Dirección de Atención de Emergencias y Meteorología se asigna, funcionalmente, con excepción de los asuntos relacionados en el estatuto funcionarial, el Servicio de Apoyo a la Dirección de Atención de Emergencias y Protección Civil (SADAE) y la Unidad de Vigilancia y Rescate, en las funciones apoyo a los servicios de salvamento y rescate.
f. A la Dirección de Tráfico, se asignan funcionalmente, con excepción de los asuntos relacionados en el estatuto funcionarial, las Unidades Territoriales de Tráfico.
g. A la Dirección de Juego y Espectáculos se asigna, funcionalmente, con excepción de los asuntos relacionados en el estatuto funcionarial, la Unidad de Juego y Espectáculos.
h. A la Agencia Vasca de Ciberseguridad, se asigna, funcionalmente, con excepción de los asuntos relacionados en el estatuto funcionarial, la Jefatura de Coordinación de Ciberseguridad.
i. La Jefatura de Formación y Perfeccionamiento de la Ertzaintza y el personal adscrito al área de internado de la Academia Vasca de Policía y Emergencias dependerá, funcionalmente, de la dirección general de la misma. Igualmente, dependerá funcionalmente de la dirección general del organismo autónomo, el personal funcionario de la Ertzaintza que, en los términos establecidos en el artículo 32.3 de la Ley 15/2012, de 28 de junio, de ordenación del sistema de seguridad pública en Euskadi, y encontrándose bajo el régimen de comisión de servicios, desarrolle el ejercicio temporal de funciones de carácter docente, selectivo o de investigación.

DISPOSICIÓN TRANSITORIA

Con la entrada en vigor de este decreto, los expedientes que se encuentren en curso serán tramitados y resueltos por los órganos que resulten competentes de acuerdo con lo dispuesto en el presente Decreto.

DISPOSICIÓN DEROGATORIA

Queda derogado el Decreto 6/2021, de 19 de enero, por el que se establece la estructura orgánica y funcional del Departamento de Seguridad.

DISPOSICIÓN FINAL . Entrada en vigor.

El presente Decreto entrará en vigor el día siguiente al de su publicación en el Boletín Oficial del País Vasco.

Dado en Vitoria-Gasteiz, a 29 de octubre de 2024.

El Lehendakari,

IMANOL PRADALES GIL.

El Consejero de Seguridad,

BINGEN ZUPIRIA GOROSTIDI.

BLOQUE III

FUENTES DEL DERECHO Y PROCEDIMIENTO ADMINISTRATIVO

TEMA 18 – FUENTES DEL DERECHO ADMINISTRATIVO

1. La ley: Concepto y clases

1.1 Fuentes del derecho

El término fuente del Derecho designa todo lo que contribuye o ha contribuido a crear el conjunto de reglas jurídicas aplicables dentro de un Estado en un momento dado.

Las fuentes del derecho se enumeran en la siguiente lista según lo establecido en el artículo 1 del Código Civil:

1. **La ley,** es la fuente en primer grado, es la norma superior y a ella están subordinadas las demás normas.
2. **La costumbre**, es fuente de segundo grado de carácter supletorio y sólo regirá en defecto de ley aplicable.
3. **Los principios generales del derecho** son fuente de tercer grado de carácter supletorio o subsidiario y sólo regirán en defecto de leyes o costumbres.

1.2 Concepto de ley

La ley es la norma jurídica creada por el poder legislativo del estado (representado en las cortes generales). Todas las leyes deben estar dirigidas a la organización de la comunidad y por lo tanto deben tratar de alcanzar el bien común y nunca los intereses particulares.

Para que las leyes puedan ser consideradas válidas deben reunir los siguientes requisitos:

Legitimidad: Para que una ley sea legítima debe observar los preceptos de la constitución y los principios establecidos en otras leyes de carácter superior (jerarquía normativa, una ley no puede contradecir a una superior).

Sanción: El artículo 91 de la Constitución Española dice que: *El rey sancionará en el plazo de 15 días las leyes aprobadas por las Cortes Generales y las promulgará y ordenará su inmediata publicación.* La sanción implica que el jefe de estado, el rey, firme e inserte en el ordenamiento jurídico la nueva ley.

Promulgación: Supone la afirmación por parte del rey de que la nueva ley es válida y entra a formar parte del ordenamiento jurídico.

Publicación: Es un requisito indispensable que toda ley sea publicada, para lo cual, se inserta la ley en un diario oficial, (El Boletín Oficial del Estado para las leyes estatales o el boletín oficial de cada comunidad autónoma para las normas autonómicas).

1.3. Clases de leyes

Constitución Española

La Constitución Española es la ley suprema en el ordenamiento jurídico español, es decir la ley fundamental de la que el resto derivan.

Leyes Orgánicas

Las leyes orgánicas son las leyes más importantes después de la constitución. Estas leyes, regulan ciertas materias de especial relevancia, propias y exclusivas de las leyes orgánicas. En la propia constitución, en el artículo 81.1 se establece que: *Son leyes orgánicas las relativas al desarrollo de los derechos fundamentales y de las libertades*

públicas, las que aprueben los Estatutos de Autonomía y el régimen electoral general y las demás previstas en la Constitución.

La siguiente lista enumera las materias que únicamente se regularán mediante ley orgánica:

1. El desarrollo de los derechos fundamentales y de las libertades públicas.
2. La aprobación de estatutos de autonomía
3. El régimen electoral general
4. El defensor del pueblo
5. Estados de alarma, excepción y sitio
6. El poder Judicial
7. La abdicación, renuncia y orden de sucesión a la Corona
8. El Tribunal Constitucional
9. La celebración de ciertos tratados internacionales
10. Elección de senadores provinciales

Leyes ordinarias

Las leyes ordinarias son todas las demás leyes que regulan materias concretas y determinadas y no necesitan requisitos especiales para su aprobación.

Decretos-legislativos

Los decretos-legislativos son normas con rango de ley, emitidas por el gobierno. Estos se definen en el artículo 82 de la Constitución Española: *Las Cortes Generales podrán delegar en el Gobierno la potestad de dictar normas con rango de ley (...)*

Es decir, los decretos-legislativos son normas dictadas por el gobierno por delegación legislativa.

Según la finalidad de la delegación legislativa, esta se puede otorgar mediante una ley de bases o mediante una ley ordinaria:

- Si se va a regular una nueva materia, las Cortes crean una **ley de bases**, que

después desarrollará el gobierno, dando lugar a un texto articulado.

- Si se va a recopilar en una sola disposición la materia contenida en diferentes leyes ya existentes, la delegación se realizará por una ley ordinaria y dará lugar a un **texto refundido.**

La Constitución Española prohíbe la delegación legislativa de materias reservadas a ley orgánica. Además, la subdelegación a otras autoridades distintas del propio gobierno está expresamente prohibida.

Decretos-ley

Los decretos-leyes son normas con rango de ley creadas por el gobierno sin que éste reciba delegación legislativa alguna por parte de las cortes, sino haciendo uso del poder que la propia constitución le da para dictar normas en caso de urgente necesidad, tal y como se explica en el artículo 86 de la Constitución.

Los decretos-leyes se dictan en caso de extremada y urgente necesidad cuando el tiempo de espera de un proceso legislador habitual se hace demasiado largo. Se les llama también legislación de urgencia y tienen la misma validez que una ley ordinaria, por lo que pueden modificar y derogar leyes anteriores.

Aun así, los decretos-leyes deben someterse en un plazo de treinta días desde su promulgación a una votación en el congreso para su convalidación o derogación.

Como se ha podido ver en ocasiones el poder ejecutivo hace de legislador, pero nunca en virtud de una capacidad propia, sino tras una atribución sustitutoria, ya sea a causa de una delegación legislativa que le otorguen las Cortes (decreto-legislativo) o a causa de una urgente necesidad (decreto-ley).

2 El reglamento: titularidad de la potestad reglamentaria y sus límites

2.1 Concepto de reglamento

Como se ha expuesto en el apartado anterior, la creación de normas con rango de ley corresponde al poder legislativo.

Sin embargo, según el artículo 97 de la Constitución Española, el gobierno *Ejerce la función ejecutiva y la potestad reglamentaria de acuerdo con la Constitución y las leyes,* es decir, el gobierno tiene la capacidad de dictar normas que desarrollan las líneas generales que contienen las leyes. Estas normas desarrolladas por el poder ejecutivo, son inferiores en rango a las leyes, y son llamadas *reglamentos.*

Es importante comprender que los reglamentos, no tienen fuerza de ley, es decir no son Decretos-legislativos ni decretos-leyes, (estos últimos también emitidos por el gobierno pero con rango de ley).

Los reglamentos pueden adoptar diferentes formas:

- **Decretos:** Disposiciones aprobadas por el consejo de ministros
- **Órdenes ministeriales:** Manifestaciones unilaterales de un solo ministro.
- **Resoluciones, instrucciones, ordenanzas, circulares, etc.:** Disposiciones que emanan de jerarquías administrativas inferiores a los ministros.

2.2 Limites de la potestad reglamentaria

La potestad reglamentaria tiene límites sustanciales y formales:

Los límites sustanciales son los siguientes:

- El **principio de jerarquía normativa** que proclama la Constitución directamente (artículo 9.3) e indirectamente (artículo 97, 103 y 106).
- Los principios de **irretroactividad y de inderogabilidad** singular de los reglamentos, este último referido a que las administraciones públicas, aunque sean las propias autoras de los reglamentos, no pueden vulnerar lo establecido en aquellos a través de actos administrativos singulares. Ello deriva de la prohibición constitucional de la interdicción de la arbitrariedad de los poderes públicos, que impide cualquier privilegio o dispensa no justificada.

Los límites formales son los siguientes:

- La competencia, obliga a concretar que órganos de las administraciones públicas son los competentes para el ejercicio de la potestad. Como ya se ha señalado, en principio la potestad reglamentaria estatal corresponde al Gobierno (artículo 97 de la CE), pero el TC (Tribunal Constitucional) ha señalado que el Gobierno puede delegarla singularmente.
- La publicación es condición absolutamente imprescindible para su validez y eficacia. Las fórmulas de publicidad son idénticas a la de las leyes (los boletines oficiales).
- El procedimiento de elaboración debe ajustarse al artículo 24 de la ley de Gobierno.

3 La jerarquía normativa

La jerarquía normativa es la ordenación jerárquica o escalonada de las normas jurídicas, de modo que normas de rango inferior no puedan contradecir lo establecido en normas de rango superior.

En el ordenamiento jurídico español el principio de jerarquía normativa se puede traducir fundamentalmente en:

1. La superioridad de la norma suprema, la Constitución sobre cualquier otra norma jurídica.
2. La superioridad de la norma escrita sobre la costumbre y los principios generales de Derecho, sin perjuicio del carácter informador del ordenamiento jurídico de estos últimos.
3. La superioridad de la ley y de las normas con rango de ley sobre las normas administrativas.

4 El principio de legalidad en la administración pública

El principio de legalidad o primacía de la ley es un principio fundamental conforme al cual todo ejercicio de un poder público debería realizarse acorde a la ley vigente y su jurisdicción y no a la voluntad de las personas. Si un Estado se atiene a dicho principio

entonces las actuaciones de sus poderes estarían sometidas a la constitución o al imperio de la ley.

En la Constitución Española, el principio de legalidad aparece recogido en el artículo 9.3.

TEMA 19 – EL ACTO ADMINISTRATIVO

1 El acto administrativo: aspectos generales.

Artículo 34. Producción y contenido.

1. Los actos administrativos que dicten las Administraciones Públicas, bien de oficio o a instancia del interesado, se producirán por el órgano competente ajustándose a los requisitos y al procedimiento establecido.

2. El contenido de los actos se ajustará a lo dispuesto por el ordenamiento jurídico y será determinado y adecuado a los fines de aquéllos.

Artículo 35. Motivación.

1. Serán motivados, con sucinta referencia de hechos y fundamentos de derecho:

a) Los actos que limiten derechos subjetivos o intereses legítimos.

b) Los actos que resuelvan procedimientos de revisión de oficio de disposiciones o actos administrativos, recursos administrativos y procedimientos de arbitraje y los que declaren su inadmisión.

c) Los actos que se separen del criterio seguido en actuaciones precedentes o del dictamen de órganos consultivos.

d) Los acuerdos de suspensión de actos, cualquiera que sea el motivo de ésta, así como la adopción de medidas provisionales previstas en el artículo 56.

e) Los acuerdos de aplicación de la tramitación de urgencia, de ampliación de plazos y de realización de actuaciones complementarias.

f) Los actos que rechacen pruebas propuestas por los interesados.

g) Los actos que acuerden la terminación del procedimiento por la imposibilidad material de continuarlo por causas sobrevenidas, así como los que acuerden el desistimiento por la Administración en procedimientos iniciados de oficio.

h) Las propuestas de resolución en los procedimientos de carácter sancionador, así como los actos que resuelvan procedimientos de carácter sancionador o de responsabilidad patrimonial.

i) Los actos que se dicten en el ejercicio de potestades discrecionales, así como los que deban serlo en virtud de disposición legal o reglamentaria expresa.

2. La motivación de los actos que pongan fin a los procedimientos selectivos y de concurrencia competitiva se realizará de conformidad con lo que dispongan las normas que regulen sus convocatorias, debiendo, en todo caso, quedar acreditados en el procedimiento los fundamentos de la resolución que se adopte.

Artículo 36. Forma.

1. Los actos administrativos se producirán por escrito a través de medios electrónicos, a menos que su naturaleza exija otra forma más adecuada de expresión y constancia.

2. En los casos en que los órganos administrativos ejerzan su competencia de forma verbal, la constancia escrita del acto, cuando sea necesaria, se efectuará y firmará por el titular del órgano inferior o funcionario que la reciba oralmente, expresando en la comunicación del mismo la autoridad de la que procede. Si se tratara de resoluciones, el titular de la competencia deberá autorizar una relación de las que haya dictado de forma verbal, con expresión de su contenido.

3. Cuando deba dictarse una serie de actos administrativos de la misma naturaleza, tales como nombramientos, concesiones o licencias, podrán refundirse en un único

acto, acordado por el órgano competente, que especificará las personas u otras circunstancias que individualicen los efectos del acto para cada interesado.

13.2 Eficacia.

Artículo 37. Inderogabilidad singular.

1. Las resoluciones administrativas de carácter particular no podrán vulnerar lo establecido en una disposición de carácter general, aunque aquéllas procedan de un órgano de igual o superior jerarquía al que dictó la disposición general.

2. Son nulas las resoluciones administrativas que vulneren lo establecido en una disposición reglamentaria, así como aquellas que incurran en alguna de las causas recogidas en el artículo 47.

Artículo 38. Ejecutividad.

Los actos de las Administraciones Públicas sujetos al Derecho Administrativo serán ejecutivos con arreglo a lo dispuesto en esta Ley.

Artículo 39. Efectos.

1. Los actos de las Administraciones Públicas sujetos al Derecho Administrativo se presumirán válidos y producirán efectos desde la fecha en que se dicten, salvo que en ellos se disponga otra cosa.

2. La eficacia quedará demorada cuando así lo exija el contenido del acto o esté supeditada a su notificación, publicación o aprobación superior.

3. Excepcionalmente, podrá otorgarse eficacia retroactiva a los actos cuando se dicten en sustitución de actos anulados, así como cuando produzcan efectos favorables al interesado, siempre que los supuestos de hecho necesarios existieran ya en la fecha

a que se retrotraiga la eficacia del acto y ésta no lesione derechos o intereses legítimos de otras personas.

4. Las normas y actos dictados por los órganos de las Administraciones Públicas en el ejercicio de su propia competencia deberán ser observadas por el resto de los órganos administrativos, aunque no dependan jerárquicamente entre sí o pertenezcan a otra Administración.

5. Cuando una Administración Pública tenga que dictar, en el ámbito de sus competencias, un acto que necesariamente tenga por base otro dictado por una Administración Pública distinta y aquélla entienda que es ilegal, podrá requerir a ésta previamente para que anule o revise el acto de acuerdo con lo dispuesto en el artículo 44 de la Ley 29/1998, de 13 de julio, reguladora de la Jurisdicción Contencioso-Administrativa, y, de rechazar el requerimiento, podrá interponer recurso contencioso-administrativo. En estos casos, quedará suspendido el procedimiento para dictar resolución.

Artículo 40. Notificación.

1. El órgano que dicte las resoluciones y actos administrativos los notificará a los interesados cuyos derechos e intereses sean afectados por aquéllos, en los términos previstos en los artículos siguientes.

2. Toda notificación deberá ser cursada dentro del plazo de diez días a partir de la fecha en que el acto haya sido dictado, y deberá contener el texto íntegro de la resolución, con indicación de si pone fin o no a la vía administrativa, la expresión de los recursos que procedan, en su caso, en vía administrativa y judicial, el órgano ante el que hubieran de presentarse y el plazo para interponerlos, sin perjuicio de que los interesados puedan ejercitar, en su caso, cualquier otro que estimen procedente.

3. Las notificaciones que, conteniendo el texto íntegro del acto, omitiesen alguno de los demás requisitos previstos en el apartado anterior, surtirán efecto a partir de la fecha en que el interesado realice actuaciones que supongan el conocimiento del contenido y

alcance de la resolución o acto objeto de la notificación, o interponga cualquier recurso que proceda.

4. Sin perjuicio de lo establecido en el apartado anterior, y a los solos efectos de entender cumplida la obligación de notificar dentro del plazo máximo de duración de los procedimientos, será suficiente la notificación que contenga, cuando menos, el texto íntegro de la resolución, así como el intento de notificación debidamente acreditado.

5. Las Administraciones Públicas podrán adoptar las medidas que consideren necesarias para la protección de los datos personales que consten en las resoluciones y actos administrativos, cuando éstos tengan por destinatarios a más de un interesado.

Artículo 41. Condiciones generales para la práctica de las notificaciones.

1. Las notificaciones se practicarán preferentemente por medios electrónicos y, en todo caso, cuando el interesado resulte obligado a recibirlas por esta vía.

No obstante lo anterior, las Administraciones podrán practicar las notificaciones por medios no electrónicos en los siguientes supuestos:

a) Cuando la notificación se realice con ocasión de la comparecencia espontánea del interesado o su representante en las oficinas de asistencia en materia de registro y solicite la comunicación o notificación personal en ese momento.

b) Cuando para asegurar la eficacia de la actuación administrativa resulte necesario practicar la notificación por entrega directa de un empleado público de la Administración notificante.

Con independencia del medio utilizado, las notificaciones serán válidas siempre que permitan tener constancia de su envío o puesta a disposición, de la recepción o acceso por el interesado o su representante, de sus fechas y horas, del contenido íntegro, y de la identidad fidedigna del remitente y destinatario de la misma. La acreditación de la notificación efectuada se incorporará al expediente.

Los interesados que no estén obligados a recibir notificaciones electrónicas, podrán decidir y comunicar en cualquier momento a la Administración Pública, mediante los modelos normalizados que se establezcan al efecto, que las notificaciones sucesivas se practiquen o dejen de practicarse por medios electrónicos.

Reglamentariamente, las Administraciones podrán establecer la obligación de practicar electrónicamente las notificaciones para determinados procedimientos y para ciertos colectivos de personas físicas que por razón de su capacidad económica, técnica, dedicación profesional u otros motivos quede acreditado que tienen acceso y disponibilidad de los medios electrónicos necesarios.

Adicionalmente, el interesado podrá identificar un dispositivo electrónico y/o una dirección de correo electrónico que servirán para el envío de los avisos regulados en este artículo, pero no para la práctica de notificaciones.

2. En ningún caso se efectuarán por medios electrónicos las siguientes notificaciones:

a) Aquellas en las que el acto a notificar vaya acompañado de elementos que no sean susceptibles de conversión en formato electrónico.

b) Las que contengan medios de pago a favor de los obligados, tales como cheques.

3. En los procedimientos iniciados a solicitud del interesado, la notificación se practicará por el medio señalado al efecto por aquel. Esta notificación será electrónica en los casos en los que exista obligación de relacionarse de esta forma con la Administración.

Cuando no fuera posible realizar la notificación de acuerdo con lo señalado en la solicitud, se practicará en cualquier lugar adecuado a tal fin, y por cualquier medio que permita tener constancia de la recepción por el interesado o su representante, así como de la fecha, la identidad y el contenido del acto notificado.

4. En los procedimientos iniciados de oficio, a los solos efectos de su iniciación, las Administraciones Públicas podrán recabar, mediante consulta a las bases de datos del

Instituto Nacional de Estadística, los datos sobre el domicilio del interesado recogidos en el Padrón Municipal, remitidos por las Entidades Locales en aplicación de lo previsto en la Ley 7/1985, de 2 de abril, reguladora de las Bases del Régimen Local.

5. Cuando el interesado o su representante rechace la notificación de una actuación administrativa, se hará constar en el expediente, especificándose las circunstancias del intento de notificación y el medio, dando por efectuado el trámite y siguiéndose el procedimiento.

6. Con independencia de que la notificación se realice en papel o por medios electrónicos, las Administraciones Públicas enviarán un aviso al dispositivo electrónico y/o a la dirección de correo electrónico del interesado que éste haya comunicado, informándole de la puesta a disposición de una notificación en la sede electrónica de la Administración u Organismo correspondiente o en la dirección electrónica habilitada única. La falta de práctica de este aviso no impedirá que la notificación sea considerada plenamente válida.

7. Cuando el interesado fuera notificado por distintos cauces, se tomará como fecha de notificación la de aquélla que se hubiera producido en primer lugar.

Artículo 42. Práctica de las notificaciones en papel.

1. Todas las notificaciones que se practiquen en papel deberán ser puestas a disposición del interesado en la sede electrónica de la Administración u Organismo actuante para que pueda acceder al contenido de las mismas de forma voluntaria.

2. Cuando la notificación se practique en el domicilio del interesado, de no hallarse presente éste en el momento de entregarse la notificación, podrá hacerse cargo de la misma cualquier persona mayor de catorce años que se encuentre en el domicilio y haga constar su identidad. Si nadie se hiciera cargo de la notificación, se hará constar esta circunstancia en el expediente, junto con el día y la hora en que se intentó la notificación, intento que se repetirá por una sola vez y en una hora distinta dentro de los tres días siguientes. En caso de que el primer intento de notificación se haya realizado antes de las quince horas, el segundo intento deberá realizarse después de las quince horas y

viceversa, dejando en todo caso al menos un margen de diferencia de tres horas entre ambos intentos de notificación. Si el segundo intento también resultara infructuoso, se procederá en la forma prevista en el artículo 44.

3. Cuando el interesado accediera al contenido de la notificación en sede electrónica, se le ofrecerá la posibilidad de que el resto de notificaciones se puedan realizar a través de medios electrónicos.

Artículo 43. Práctica de las notificaciones a través de medios electrónicos.

1. Las notificaciones por medios electrónicos se practicarán mediante comparecencia en la sede electrónica de la Administración u Organismo actuante, a través de la dirección electrónica habilitada única o mediante ambos sistemas, según disponga cada Administración u Organismo.

A los efectos previstos en este artículo, se entiende por comparecencia en la sede electrónica, el acceso por el interesado o su representante debidamente identificado al contenido de la notificación.

2. Las notificaciones por medios electrónicos se entenderán practicadas en el momento en que se produzca el acceso a su contenido.

Cuando la notificación por medios electrónicos sea de carácter obligatorio, o haya sido expresamente elegida por el interesado, se entenderá rechazada cuando hayan transcurrido diez días naturales desde la puesta a disposición de la notificación sin que se acceda a su contenido.

3. Se entenderá cumplida la obligación a la que se refiere el artículo 40.4 con la puesta a disposición de la notificación en la sede electrónica de la Administración u Organismo actuante o en la dirección electrónica habilitada única.

4. Los interesados podrán acceder a las notificaciones desde el Punto de Acceso General electrónico de la Administración, que funcionará como un portal de acceso.

Artículo 44. Notificación infructuosa.

Cuando los interesados en un procedimiento sean desconocidos, se ignore el lugar de la notificación o bien, intentada ésta, no se hubiese podido practicar, la notificación se hará por medio de un anuncio publicado en el «Boletín Oficial del Estado».

Asimismo, previamente y con carácter facultativo, las Administraciones podrán publicar un anuncio en el boletín oficial de la Comunidad Autónoma o de la Provincia, en el tablón de edictos del Ayuntamiento del último domicilio del interesado o del Consulado o Sección Consular de la Embajada correspondiente.

Las Administraciones Públicas podrán establecer otras formas de notificación complementarias a través de los restantes medios de difusión, que no excluirán la obligación de publicar el correspondiente anuncio en el «Boletín Oficial del Estado».

Artículo 45. Publicación.

1. Los actos administrativos serán objeto de publicación cuando así lo establezcan las normas reguladoras de cada procedimiento o cuando lo aconsejen razones de interés público apreciadas por el órgano competente.

En todo caso, los actos administrativos serán objeto de publicación, surtiendo ésta los efectos de la notificación, en los siguientes casos:

a) Cuando el acto tenga por destinatario a una pluralidad indeterminada de personas o cuando la Administración estime que la notificación efectuada a un solo interesado es insuficiente para garantizar la notificación a todos, siendo, en este último caso, adicional a la individualmente realizada.

b) Cuando se trate de actos integrantes de un procedimiento selectivo o de concurrencia competitiva de cualquier tipo. En este caso, la convocatoria del procedimiento deberá indicar el medio donde se efectuarán las sucesivas publicaciones, careciendo de validez las que se lleven a cabo en lugares distintos.

2. La publicación de un acto deberá contener los mismos elementos que el artículo 40.2 exige respecto de las notificaciones. Será también aplicable a la publicación lo establecido en el apartado 3 del mismo artículo.

En los supuestos de publicaciones de actos que contengan elementos comunes, podrán publicarse de forma conjunta los aspectos coincidentes, especificándose solamente los aspectos individuales de cada acto.

3. La publicación de los actos se realizará en el diario oficial que corresponda, según cuál sea la Administración de la que proceda el acto a notificar.

4. Sin perjuicio de lo dispuesto en el artículo 44, la publicación de actos y comunicaciones que, por disposición legal o reglamentaria deba practicarse en tablón de anuncios o edictos, se entenderá cumplida por su publicación en el Diario oficial correspondiente.

Artículo 46. Indicación de notificaciones y publicaciones.

Si el órgano competente apreciase que la notificación por medio de anuncios o la publicación de un acto lesiona derechos o intereses legítimos, se limitará a publicar en el Diario oficial que corresponda una somera indicación del contenido del acto y del lugar donde los interesados podrán comparecer, en el plazo que se establezca, para conocimiento del contenido íntegro del mencionado acto y constancia de tal conocimiento.

Adicionalmente y de manera facultativa, las Administraciones podrán establecer otras formas de notificación complementarias a través de los restantes medios de difusión que no excluirán la obligación de publicar en el correspondiente Diario oficial.

3. Nulidad y anulabilidad.

Artículo 47. Nulidad de pleno derecho.

1. Los actos de las Administraciones Públicas son nulos de pleno derecho en los casos siguientes:

a) Los que lesionen los derechos y libertades susceptibles de amparo constitucional.

b) Los dictados por órgano manifiestamente incompetente por razón de la materia o del territorio.

c) Los que tengan un contenido imposible.

d) Los que sean constitutivos de infracción penal o se dicten como consecuencia de ésta.

e) Los dictados prescindiendo total y absolutamente del procedimiento legalmente establecido o de las normas que contienen las reglas esenciales para la formación de la voluntad de los órganos colegiados.

f) Los actos expresos o presuntos contrarios al ordenamiento jurídico por los que se adquieren facultades o derechos cuando se carezca de los requisitos esenciales para su adquisición.

g) Cualquier otro que se establezca expresamente en una disposición con rango de Ley.

2. También serán nulas de pleno derecho las disposiciones administrativas que vulneren la Constitución, las leyes u otras disposiciones administrativas de rango superior, las que regulen materias reservadas a la Ley, y las que establezcan la retroactividad de disposiciones sancionadoras no favorables o restrictivas de derechos individuales.

Artículo 48. Anulabilidad.

1. Son anulables los actos de la Administración que incurran en cualquier infracción del ordenamiento jurídico, incluso la desviación de poder.

2. No obstante, el defecto de forma sólo determinará la anulabilidad cuando el acto carezca de los requisitos formales indispensables para alcanzar su fin o dé lugar a la indefensión de los interesados.

3. La realización de actuaciones administrativas fuera del tiempo establecido para ellas sólo implicará la anulabilidad del acto cuando así lo imponga la naturaleza del término o plazo.

Artículo 49. Límites a la extensión de la nulidad o anulabilidad de los actos.

1. La nulidad o anulabilidad de un acto no implicará la de los sucesivos en el procedimiento que sean independientes del primero.

2. La nulidad o anulabilidad en parte del acto administrativo no implicará la de las partes del mismo independientes de aquélla, salvo que la parte viciada sea de tal importancia que sin ella el acto administrativo no hubiera sido dictado.

Artículo 50. Conversión de actos viciados.

Los actos nulos o anulables que, sin embargo, contengan los elementos constitutivos de otro distinto producirán los efectos de éste.

Artículo 51. Conservación de actos y trámites.

El órgano que declare la nulidad o anule las actuaciones dispondrá siempre la conservación de aquellos actos y trámites cuyo contenido se hubiera mantenido igual de no haberse cometido la infracción.

Artículo 52. Convalidación.

1. La Administración podrá convalidar los actos anulables, subsanando los vicios de que adolezcan.

2. El acto de convalidación producirá efecto desde su fecha, salvo lo dispuesto en el artículo 39.3 para la retroactividad de los actos administrativos.

3. Si el vicio consistiera en incompetencia no determinante de nulidad, la convalidación podrá realizarse por el órgano competente cuando sea superior jerárquico del que dictó el acto viciado.

4. Si el vicio consistiese en la falta de alguna autorización, podrá ser convalidado el acto mediante el otorgamiento de la misma por el órgano competente.

4. Silencio Administrativo.

Artículo 24. Silencio administrativo en procedimientos iniciados a solicitud del interesado.

1. En los procedimientos iniciados a solicitud del interesado, sin perjuicio de la resolución que la Administración debe dictar en la forma prevista en el apartado 3 de este artículo, el vencimiento del plazo máximo sin haberse notificado resolución expresa, legitima al interesado o interesados para entenderla estimada por silencio administrativo, excepto en los supuestos en los que una norma con rango de ley o una norma de Derecho de la Unión Europea o de Derecho internacional aplicable en España establezcan lo contrario. Cuando el procedimiento tenga por objeto el acceso a actividades o su ejercicio, la ley que disponga el carácter desestimatorio del silencio deberá fundarse en la concurrencia de razones imperiosas de interés general.

El silencio tendrá efecto desestimatorio en los procedimientos relativos al ejercicio del derecho de petición, a que se refiere el artículo 29 de la Constitución, aquellos cuya estimación tuviera como consecuencia que se transfirieran al solicitante o a terceros facultades relativas al dominio público o al servicio público, impliquen el ejercicio de actividades que puedan dañar el medio ambiente y en los procedimientos de responsabilidad patrimonial de las Administraciones Públicas.

El sentido del silencio también será desestimatorio en los procedimientos de impugnación de actos y disposiciones y en los de revisión de oficio iniciados a solicitud de los interesados. No obstante, cuando el recurso de alzada se haya interpuesto contra la desestimación por silencio administrativo de una solicitud por el transcurso del plazo, se entenderá estimado el mismo si, llegado el plazo de resolución, el órgano

administrativo competente no dictase y notificase resolución expresa, siempre que no se refiera a las materias enumeradas en el párrafo anterior de este apartado.

2. La estimación por silencio administrativo tiene a todos los efectos la consideración de acto administrativo finalizador del procedimiento. La desestimación por silencio administrativo tiene los solos efectos de permitir a los interesados la interposición del recurso administrativo o contencioso-administrativo que resulte procedente.

3. La obligación de dictar resolución expresa a que se refiere el apartado primero del artículo 21 se sujetará al siguiente régimen:

a) En los casos de estimación por silencio administrativo, la resolución expresa posterior a la producción del acto sólo podrá dictarse de ser confirmatoria del mismo.

b) En los casos de desestimación por silencio administrativo, la resolución expresa posterior al vencimiento del plazo se adoptará por la Administración sin vinculación alguna al sentido del silencio.

4. Los actos administrativos producidos por silencio administrativo se podrán hacer valer tanto ante la Administración como ante cualquier persona física o jurídica, pública o privada. Los mismos producen efectos desde el vencimiento del plazo máximo en el que debe dictarse y notificarse la resolución expresa sin que la misma se haya expedido, y su existencia puede ser acreditada por cualquier medio de prueba admitido en Derecho, incluido el certificado acreditativo del silencio producido. Este certificado se expedirá de oficio por el órgano competente para resolver en el plazo de quince días desde que expire el plazo máximo para resolver el procedimiento. Sin perjuicio de lo anterior, el interesado podrá pedirlo en cualquier momento, computándose el plazo indicado anteriormente desde el día siguiente a aquél en que la petición tuviese entrada en el registro electrónico de la Administración u Organismo competente para resolver.

Artículo 25. Falta de resolución expresa en procedimientos iniciados de oficio.

1. En los procedimientos iniciados de oficio, el vencimiento del plazo máximo establecido sin que se haya dictado y notificado resolución expresa no exime a la

Administración del cumplimiento de la obligación legal de resolver, produciendo los siguientes efectos:

a) En el caso de procedimientos de los que pudiera derivarse el reconocimiento o, en su caso, la constitución de derechos u otras situaciones jurídicas favorables, los interesados que hubieren comparecido podrán entender desestimadas sus pretensiones por silencio administrativo.

b) En los procedimientos en que la Administración ejercite potestades sancionadoras o, en general, de intervención, susceptibles de producir efectos desfavorables o de gravamen, se producirá la caducidad. En estos casos, la resolución que declare la caducidad ordenará el archivo de las actuaciones, con los efectos previstos en el artículo 95.

2. En los supuestos en los que el procedimiento se hubiera paralizado por causa imputable al interesado, se interrumpirá el cómputo del plazo para resolver y notificar la resolución.

TEMA 20 – PROCEDIMIENTO ADMINISTRATIVO

1. Interesados

Artículo 3. Capacidad de obrar

A los efectos previstos en esta Ley, tendrán capacidad de obrar ante las Administraciones Públicas:

a) Las personas físicas o jurídicas que ostenten capacidad de obrar con arreglo a las normas civiles.

b) Los menores de edad para el ejercicio y defensa de aquellos de sus derechos e intereses cuya actuación esté permitida por el ordenamiento jurídico sin la asistencia de la persona que ejerza la patria potestad, tutela o curatela. Se exceptúa el supuesto de los menores incapacitados, cuando la extensión de la incapacitación afecte al ejercicio y defensa de los derechos o intereses de que se trate.

c) Cuando la Ley así lo declare expresamente, los grupos de afectados, las uniones y entidades sin personalidad jurídica y los patrimonios independientes o autónomos.

Artículo 4. Concepto de interesado.

1. Se consideran interesados en el procedimiento administrativo:

a) Quienes lo promuevan como titulares de derechos o intereses legítimos individuales o colectivos.

b) Los que, sin haber iniciado el procedimiento, tengan derechos que puedan resultar afectados por la decisión que en el mismo se adopte.

c) Aquellos cuyos intereses legítimos, individuales o colectivos, puedan resultar afectados por la resolución y se personen en el procedimiento en tanto no haya recaído resolución definitiva.

2. Las asociaciones y organizaciones representativas de intereses económicos y sociales serán titulares de intereses legítimos colectivos en los términos que la Ley reconozca.

3. Cuando la condición de interesado derivase de alguna relación jurídica transmisible, el derecho-habiente sucederá en tal condición cualquiera que sea el estado del procedimiento.

Artículo 5. Representación.

1. Los interesados con capacidad de obrar podrán actuar por medio de representante, entendiéndose con éste las actuaciones administrativas, salvo manifestación expresa en contra del interesado.

2. Las personas físicas con capacidad de obrar y las personas jurídicas, siempre que ello esté previsto en sus Estatutos, podrán actuar en representación de otras ante las Administraciones Públicas.

3. Para formular solicitudes, presentar declaraciones responsables o comunicaciones, interponer recursos, desistir de acciones y renunciar a derechos en nombre de otra persona, deberá acreditarse la representación. Para los actos y gestiones de mero trámite se presumirá aquella representación.

4. La representación podrá acreditarse mediante cualquier medio válido en Derecho que deje constancia fidedigna de su existencia.

A estos efectos, se entenderá acreditada la representación realizada mediante apoderamiento apud acta efectuado por comparecencia personal o comparecencia electrónica en la correspondiente sede electrónica, o a través de la acreditación de su inscripción en el registro electrónico de apoderamientos de la Administración Pública competente.

5. El órgano competente para la tramitación del procedimiento deberá incorporar al expediente administrativo acreditación de la condición de representante y de los poderes que tiene reconocidos en dicho momento. El documento electrónico que acredite el resultado de la consulta al registro electrónico de apoderamientos correspondiente tendrá la condición de acreditación a estos efectos.

6. La falta o insuficiente acreditación de la representación no impedirá que se tenga por realizado el acto de que se trate, siempre que se aporte aquélla o se subsane el defecto dentro del plazo de diez días que deberá conceder al efecto el órgano administrativo, o de un plazo superior cuando las circunstancias del caso así lo requieran.

7. Las Administraciones Públicas podrán habilitar con carácter general o específico a personas físicas o jurídicas autorizadas para la realización de determinadas transacciones electrónicas en representación de los interesados. Dicha habilitación deberá especificar las condiciones y obligaciones a las que se comprometen los que así adquieran la condición de representantes, y determinará la presunción de validez de la representación salvo que la normativa de aplicación prevea otra cosa. Las Administraciones Públicas podrán requerir, en cualquier momento, la acreditación de dicha representación. No obstante, siempre podrá comparecer el interesado por sí mismo en el procedimiento.

Artículo 6. Registros electrónicos de apoderamientos.

1. La Administración General del Estado, las Comunidades Autónomas y las Entidades Locales dispondrán de un registro electrónico general de apoderamientos, en el que deberán inscribirse, al menos, los de carácter general otorgados apud acta, presencial o electrónicamente, por quien ostente la condición de interesado en un procedimiento administrativo a favor de representante, para actuar en su nombre ante las Administraciones Públicas. También deberá constar el bastanteo realizado del poder.

En el ámbito estatal, este registro será el Registro Electrónico de Apoderamientos de la Administración General del Estado.

Los registros generales de apoderamientos no impedirán la existencia de registros particulares en cada Organismo donde se inscriban los poderes otorgados para la realización de trámites específicos en el mismo. Cada Organismo podrá disponer de su propio registro electrónico de apoderamientos.

2. Los registros electrónicos generales y particulares de apoderamientos pertenecientes a todas y cada una de las Administraciones, deberán ser plenamente interoperables entre sí, de modo que se garantice su interconexión, compatibilidad

informática, así como la transmisión telemática de las solicitudes, escritos y comunicaciones que se incorporen a los mismos.

Los registros electrónicos generales y particulares de apoderamientos permitirán comprobar válidamente la representación de quienes actúen ante las Administraciones Públicas en nombre de un tercero, mediante la consulta a otros registros administrativos similares, al registro mercantil, de la propiedad, y a los protocolos notariales.

Los registros mercantiles, de la propiedad, y de los protocolos notariales serán interoperables con los registros electrónicos generales y particulares de apoderamientos.

3. Los asientos que se realicen en los registros electrónicos generales y particulares de apoderamientos deberán contener, al menos, la siguiente información:

a) Nombre y apellidos o la denominación o razón social, documento nacional de identidad, número de identificación fiscal o documento equivalente del poderdante.

b) Nombre y apellidos o la denominación o razón social, documento nacional de identidad, número de identificación fiscal o documento equivalente del apoderado.

c) Fecha de inscripción.

d) Período de tiempo por el cual se otorga el poder.

e) Tipo de poder según las facultades que otorgue.

4. Los poderes que se inscriban en los registros electrónicos generales y particulares de apoderamientos deberán corresponder a alguna de las siguientes tipologías:

a) Un poder general para que el apoderado pueda actuar en nombre del poderdante en cualquier actuación administrativa y ante cualquier Administración.

b) Un poder para que el apoderado pueda actuar en nombre del poderdante en cualquier actuación administrativa ante una Administración u Organismo concreto.

c) Un poder para que el apoderado pueda actuar en nombre del poderdante únicamente para la realización de determinados trámites especificados en el poder.

A tales efectos, por Orden del Ministro de Hacienda y Administraciones Públicas se aprobarán, con carácter básico, los modelos de poderes inscribibles en el registro distinguiendo si permiten la actuación ante todas las Administraciones de acuerdo con lo previsto en la letra a) anterior, ante la Administración General del Estado o ante las Entidades Locales.

Cada Comunidad Autónoma aprobará los modelos de poderes inscribibles en el registro cuando se circunscriba a actuaciones ante su respectiva Administración.

5. El apoderamiento «*apud* acta» se otorgará mediante comparecencia electrónica en la correspondiente sede electrónica haciendo uso de los sistemas de firma electrónica previstos en esta Ley, o bien mediante comparecencia personal en las oficinas de asistencia en materia de registros.

6. Los poderes inscritos en el registro tendrán una validez determinada máxima de cinco años a contar desde la fecha de inscripción. En todo caso, en cualquier momento antes de la finalización de dicho plazo el poderdante podrá revocar o prorrogar el poder. Las prórrogas otorgadas por el poderdante al registro tendrán una validez determinada máxima de cinco años a contar desde la fecha de inscripción.

7. Las solicitudes de inscripción del poder, de revocación, de prórroga o de denuncia del mismo podrán dirigirse a cualquier registro, debiendo quedar inscrita esta circunstancia en el registro de la Administración u Organismo ante la que tenga efectos el poder y surtiendo efectos desde la fecha en la que se produzca dicha inscripción.

Artículo 7. Pluralidad de interesados.

Cuando en una solicitud, escrito o comunicación figuren varios interesados, las actuaciones a que den lugar se efectuarán con el representante o el interesado que expresamente hayan señalado, y, en su defecto, con el que figure en primer término.

Artículo 8. Nuevos interesados en el procedimiento.

Si durante la instrucción de un procedimiento que no haya tenido publicidad, se advierte la existencia de personas que sean titulares de derechos o intereses legítimos y directos cuya identificación resulte del expediente y que puedan resultar afectados por la resolución que se dicte, se comunicará a dichas personas la tramitación del procedimiento.

Artículo 9. Sistemas de identificación de los interesados en el procedimiento.

1. Las Administraciones Públicas están obligadas a verificar la identidad de los interesados en el procedimiento administrativo, mediante la comprobación de su nombre y apellidos o denominación o razón social, según corresponda, que consten en el Documento Nacional de Identidad o documento identificativo equivalente.

2. Los interesados podrán identificarse electrónicamente ante las Administraciones Públicas a través de cualquier sistema que cuente con un registro previo como usuario que permita garantizar su identidad. En particular, serán admitidos, los sistemas siguientes:

a) Sistemas basados en certificados electrónicos reconocidos o cualificados de firma electrónica expedidos por prestadores incluidos en la «Lista de confianza de prestadores de servicios de certificación». A estos efectos, se entienden comprendidos entre los citados certificados electrónicos reconocidos o cualificados los de persona jurídica y de entidad sin personalidad jurídica.

b) Sistemas basados en certificados electrónicos reconocidos o cualificados de sello electrónico expedidos por prestadores incluidos en la «Lista de confianza de prestadores de servicios de certificación».

c) Sistemas de clave concertada y cualquier otro sistema que las Administraciones Públicas consideren válido, en los términos y condiciones que se establezcan.

Cada Administración Pública podrá determinar si sólo admite alguno de estos sistemas para realizar determinados trámites o procedimientos, si bien la admisión de

alguno de los sistemas de identificación previstos en la letra c) conllevará la admisión de todos los previstos en las letras a) y b) anteriores para ese trámite o procedimiento.

3. En todo caso, la aceptación de alguno de estos sistemas por la Administración General del Estado servirá para acreditar frente a todas las Administraciones Públicas, salvo prueba en contrario, la identificación electrónica de los interesados en el procedimiento administrativo.

Artículo 10. Sistemas de firma admitidos por las Administraciones Públicas.

1. Los interesados podrán firmar a través de cualquier medio que permita acreditar la autenticidad de la expresión de su voluntad y consentimiento, así como la integridad e inalterabilidad del documento.

2. En el caso de que los interesados optaran por relacionarse con las Administraciones Públicas a través de medios electrónicos, se considerarán válidos a efectos de firma:

a) Sistemas de firma electrónica reconocida o cualificada y avanzada basados en certificados electrónicos reconocidos o cualificados de firma electrónica expedidos por prestadores incluidos en la «Lista de confianza de prestadores de servicios de certificación». A estos efectos, se entienden comprendidos entre los citados certificados electrónicos reconocidos o cualificados los de persona jurídica y de entidad sin personalidad jurídica.

b) Sistemas de sello electrónico reconocido o cualificado y de sello electrónico avanzado basados en certificados electrónicos reconocidos o cualificados de sello electrónico incluidos en la «Lista de confianza de prestadores de servicios de certificación».

c) Cualquier otro sistema que las Administraciones Públicas consideren válido, en los términos y condiciones que se establezcan.

Cada Administración Pública, Organismo o Entidad podrá determinar si sólo admite algunos de estos sistemas para realizar determinados trámites o procedimientos de su ámbito de competencia.

3. Cuando así lo disponga expresamente la normativa reguladora aplicable, las Administraciones Públicas podrán admitir los sistemas de identificación contemplados en esta Ley como sistema de firma cuando permitan acreditar la autenticidad de la expresión de la voluntad y consentimiento de los interesados.

4. Cuando los interesados utilicen un sistema de firma de los previstos en este artículo, su identidad se entenderá ya acreditada mediante el propio acto de la firma.

Artículo 11. Uso de medios de identificación y firma en el procedimiento administrativo.

1. Con carácter general, para realizar cualquier actuación prevista en el procedimiento administrativo, será suficiente con que los interesados acrediten previamente su identidad a través de cualquiera de los medios de identificación previstos en esta Ley.

2. Las Administraciones Públicas sólo requerirán a los interesados el uso obligatorio de firma para:

a) Formular solicitudes.

b) Presentar declaraciones responsables o comunicaciones.

c) Interponer recursos.

d) Desistir de acciones.

e) Renunciar a derechos.

Artículo 12. Asistencia en el uso de medios electrónicos a los interesados.

1. Las Administraciones Públicas deberán garantizar que los interesados pueden relacionarse con la Administración a través de medios electrónicos, para lo que pondrán

a su disposición los canales de acceso que sean necesarios así como los sistemas y aplicaciones que en cada caso se determinen.

2. Las Administraciones Públicas asistirán en el uso de medios electrónicos a los interesados no incluidos en los apartados 2 y 3 del artículo 14 que así lo soliciten, especialmente en lo referente a la identificación y firma electrónica, presentación de solicitudes a través del registro electrónico general y obtención de copias auténticas.

Asimismo, si alguno de estos interesados no dispone de los medios electrónicos necesarios, su identificación o firma electrónica en el procedimiento administrativo podrá ser válidamente realizada por un funcionario público mediante el uso del sistema de firma electrónica del que esté dotado para ello. En este caso, será necesario que el interesado que carezca de los medios electrónicos necesarios se identifique ante el funcionario y preste su consentimiento expreso para esta actuación, de lo que deberá quedar constancia para los casos de discrepancia o litigio.

3. La Administración General del Estado, las Comunidades Autónomas y las Entidades Locales mantendrán actualizado un registro, u otro sistema equivalente, donde constarán los funcionarios habilitados para la identificación o firma regulada en este artículo. Estos registros o sistemas deberán ser plenamente interoperables y estar interconectados con los de las restantes Administraciones Públicas, a los efectos de comprobar la validez de las citadas habilitaciones.

En este registro o sistema equivalente, al menos, constarán los funcionarios que presten servicios en las oficinas de asistencia en materia de registros.

2. Fases del procedimiento administrativo

2.1 Iniciación del procedimiento

Sección 1.ª Disposiciones generales

Artículo 54. Clases de iniciación.

Los procedimientos podrán iniciarse de oficio o a solicitud del interesado.

Artículo 55. Información y actuaciones previas.

1. Con anterioridad al inicio del procedimiento, el órgano competente podrá abrir un período de información o actuaciones previas con el fin de conocer las circunstancias del caso concreto y la conveniencia o no de iniciar el procedimiento.

2. En el caso de procedimientos de naturaleza sancionadora las actuaciones previas se orientarán a determinar, con la mayor precisión posible, los hechos susceptibles de motivar la incoación del procedimiento, la identificación de la persona o personas que pudieran resultar responsables y las circunstancias relevantes que concurran en unos y otros.

Las actuaciones previas serán realizadas por los órganos que tengan atribuidas funciones de investigación, averiguación e inspección en la materia y, en defecto de éstos, por la persona u órgano administrativo que se determine por el órgano competente para la iniciación o resolución del procedimiento.

Artículo 56. Medidas provisionales.

1. Iniciado el procedimiento, el órgano administrativo competente para resolver, podrá adoptar, de oficio o a instancia de parte y de forma motivada, las medidas provisionales que estime oportunas para asegurar la eficacia de la resolución que pudiera recaer, si existiesen elementos de juicio suficientes para ello, de acuerdo con los principios de proporcionalidad, efectividad y menor onerosidad.

2. Antes de la iniciación del procedimiento administrativo, el órgano competente para iniciar o instruir el procedimiento, de oficio o a instancia de parte, en los casos de urgencia inaplazable y para la protección provisional de los intereses implicados, podrá adoptar de forma motivada las medidas provisionales que resulten necesarias y proporcionadas. Las medidas provisionales deberán ser confirmadas, modificadas o levantadas en el acuerdo de iniciación del procedimiento, que deberá efectuarse dentro de los quince días siguientes a su adopción, el cual podrá ser objeto del recurso que proceda.

En todo caso, dichas medidas quedarán sin efecto si no se inicia el procedimiento en dicho plazo o cuando el acuerdo de iniciación no contenga un pronunciamiento expreso acerca de las mismas.

3. De acuerdo con lo previsto en los dos apartados anteriores, podrán acordarse las siguientes medidas provisionales, en los términos previstos en la Ley 1/2000, de 7 de enero, de Enjuiciamiento Civil:

a) Suspensión temporal de actividades.

b) Prestación de fianzas.

c) Retirada o intervención de bienes productivos o suspensión temporal de servicios por razones de sanidad, higiene o seguridad, el cierre temporal del establecimiento por estas u otras causas previstas en la normativa reguladora aplicable.

d) Embargo preventivo de bienes, rentas y cosas fungibles computables en metálico por aplicación de precios ciertos.

e) El depósito, retención o inmovilización de cosa mueble.

f) La intervención y depósito de ingresos obtenidos mediante una actividad que se considere ilícita y cuya prohibición o cesación se pretenda.

g) Consignación o constitución de depósito de las cantidades que se reclamen.

h) La retención de ingresos a cuenta que deban abonar las Administraciones Públicas.

i) Aquellas otras medidas que, para la protección de los derechos de los interesados, prevean expresamente las leyes, o que se estimen necesarias para asegurar la efectividad de la resolución.

4. No se podrán adoptar medidas provisionales que puedan causar perjuicio de difícil o imposible reparación a los interesados o que impliquen violación de derechos amparados por las leyes.

5. Las medidas provisionales podrán ser alzadas o modificadas durante la tramitación del procedimiento, de oficio o a instancia de parte, en virtud de circunstancias sobrevenidas o que no pudieron ser tenidas en cuenta en el momento de su adopción.

En todo caso, se extinguirán cuando surta efectos la resolución administrativa que ponga fin al procedimiento correspondiente.

Artículo 57. Acumulación.

El órgano administrativo que inicie o tramite un procedimiento, cualquiera que haya sido la forma de su iniciación, podrá disponer, de oficio o a instancia de parte, su acumulación a otros con los que guarde identidad sustancial o íntima conexión, siempre que sea el mismo órgano quien deba tramitar y resolver el procedimiento.

Contra el acuerdo de acumulación no procederá recurso alguno

Sección 2.ª Iniciación del procedimiento de oficio por la administración

Artículo 58. Iniciación de oficio.

Los procedimientos se iniciarán de oficio por acuerdo del órgano competente, bien por propia iniciativa o como consecuencia de orden superior, a petición razonada de otros órganos o por denuncia.

Artículo 59. Inicio del procedimiento a propia iniciativa.

Se entiende por propia iniciativa, la actuación derivada del conocimiento directo o indirecto de las circunstancias, conductas o hechos objeto del procedimiento por el órgano que tiene atribuida la competencia de iniciación.

Artículo 60. Inicio del procedimiento como consecuencia de orden superior.

1. Se entiende por orden superior, la emitida por un órgano administrativo superior jerárquico del competente para la iniciación del procedimiento.

2. En los procedimientos de naturaleza sancionadora, la orden expresará, en la medida de lo posible, la persona o personas presuntamente responsables; las conductas o hechos que pudieran constituir infracción administrativa y su tipificación; así como el lugar, la fecha, fechas o período de tiempo continuado en que los hechos se produjeron.

Artículo 61. Inicio del procedimiento por petición razonada de otros órganos.

1. Se entiende por petición razonada, la propuesta de iniciación del procedimiento formulada por cualquier órgano administrativo que no tiene competencia para iniciar el mismo y que ha tenido conocimiento de las circunstancias, conductas o hechos objeto del procedimiento, bien ocasionalmente o bien por tener atribuidas funciones de inspección, averiguación o investigación.

2. La petición no vincula al órgano competente para iniciar el procedimiento, si bien deberá comunicar al órgano que la hubiera formulado los motivos por los que, en su caso, no procede la iniciación.

3. En los procedimientos de naturaleza sancionadora, las peticiones deberán especificar, en la medida de lo posible, la persona o personas presuntamente responsables; las conductas o hechos que pudieran constituir infracción administrativa y su tipificación; así como el lugar, la fecha, fechas o período de tiempo continuado en que los hechos se produjeron.

4. En los procedimientos de responsabilidad patrimonial, la petición deberá individualizar la lesión producida en una persona o grupo de personas, su relación de causalidad con el funcionamiento del servicio público, su evaluación económica si fuera posible, y el momento en que la lesión efectivamente se produjo.

Artículo 62. Inicio del procedimiento por denuncia.

1. Se entiende por denuncia, el acto por el que cualquier persona, en cumplimiento o no de una obligación legal, pone en conocimiento de un órgano administrativo la

existencia de un determinado hecho que pudiera justificar la iniciación de oficio de un procedimiento administrativo.

2. Las denuncias deberán expresar la identidad de la persona o personas que las presentan y el relato de los hechos que se ponen en conocimiento de la Administración. Cuando dichos hechos pudieran constituir una infracción administrativa, recogerán la fecha de su comisión y, cuando sea posible, la identificación de los presuntos responsables.

3. Cuando la denuncia invocara un perjuicio en el patrimonio de las Administraciones Públicas la no iniciación del procedimiento deberá ser motivada y se notificará a los denunciantes la decisión de si se ha iniciado o no el procedimiento.

4. Cuando el denunciante haya participado en la comisión de una infracción de esta naturaleza y existan otros infractores, el órgano competente para resolver el procedimiento deberá eximir al denunciante del pago de la multa que le correspondería u otro tipo de sanción de carácter no pecuniario, cuando sea el primero en aportar elementos de prueba que permitan iniciar el procedimiento o comprobar la infracción, siempre y cuando en el momento de aportarse aquellos no se disponga de elementos suficientes para ordenar la misma y se repare el perjuicio causado.

Asimismo, el órgano competente para resolver deberá reducir el importe del pago de la multa que le correspondería o, en su caso, la sanción de carácter no pecuniario, cuando no cumpliéndose alguna de las condiciones anteriores, el denunciante facilite elementos de prueba que aporten un valor añadido significativo respecto de aquellos de los que se disponga.

En ambos casos será necesario que el denunciante cese en la participación de la infracción y no haya destruido elementos de prueba relacionados con el objeto de la denuncia.

5. La presentación de una denuncia no confiere, por sí sola, la condición de interesado en el procedimiento.

Artículo 63. Especialidades en el inicio de los procedimientos de naturaleza sancionadora.

1. Los procedimientos de naturaleza sancionadora se iniciarán siempre de oficio por acuerdo del órgano competente y establecerán la debida separación entre la fase instructora y la sancionadora, que se encomendará a órganos distintos.

Se considerará que un órgano es competente para iniciar el procedimiento cuando así lo determinen las normas reguladoras del mismo.

2. En ningún caso se podrá imponer una sanción sin que se haya tramitado el oportuno procedimiento.

3. No se podrán iniciar nuevos procedimientos de carácter sancionador por hechos o conductas tipificadas como infracciones en cuya comisión el infractor persista de forma continuada, en tanto no haya recaído una primera resolución sancionadora, con carácter ejecutivo.

Artículo 64. Acuerdo de iniciación en los procedimientos de naturaleza sancionadora.

1. El acuerdo de iniciación se comunicará al instructor del procedimiento, con traslado de cuantas actuaciones existan al respecto, y se notificará a los interesados, entendiendo en todo caso por tal al inculpado.

Asimismo, la incoación se comunicará al denunciante cuando las normas reguladoras del procedimiento así lo prevean.

2. El acuerdo de iniciación deberá contener al menos:

a) Identificación de la persona o personas presuntamente responsables.

b) Los hechos que motivan la incoación del procedimiento, su posible calificación y las sanciones que pudieran corresponder, sin perjuicio de lo que resulte de la instrucción.

c) Identificación del instructor y, en su caso, Secretario del procedimiento, con expresa indicación del régimen de recusación de los mismos.

d) Órgano competente para la resolución del procedimiento y norma que le atribuya tal competencia, indicando la posibilidad de que el presunto responsable pueda reconocer voluntariamente su responsabilidad, con los efectos previstos en el artículo 85.

e) Medidas de carácter provisional que se hayan acordado por el órgano competente para iniciar el procedimiento sancionador, sin perjuicio de las que se puedan adoptar durante el mismo de conformidad con el artículo 56.

f) Indicación del derecho a formular alegaciones y a la audiencia en el procedimiento y de los plazos para su ejercicio, así como indicación de que, en caso de no efectuar alegaciones en el plazo previsto sobre el contenido del acuerdo de iniciación, éste podrá ser considerado propuesta de resolución cuando contenga un pronunciamiento preciso acerca de la responsabilidad imputada.

3. Excepcionalmente, cuando en el momento de dictar el acuerdo de iniciación no existan elementos suficientes para la calificación inicial de los hechos que motivan la incoación del procedimiento, la citada calificación podrá realizarse en una fase posterior mediante la elaboración de un Pliego de cargos, que deberá ser notificado a los interesados.

Artículo 65. Especialidades en el inicio de oficio de los procedimientos de responsabilidad patrimonial.

1. Cuando las Administraciones Públicas decidan iniciar de oficio un procedimiento de responsabilidad patrimonial será necesario que no haya prescrito el derecho a la reclamación del interesado al que se refiere el artículo 67.

2. El acuerdo de iniciación del procedimiento se notificará a los particulares presuntamente lesionados, concediéndoles un plazo de diez días para que aporten cuantas alegaciones, documentos o información estimen conveniente a su derecho y propongan cuantas pruebas sean pertinentes para el reconocimiento del mismo. El procedimiento iniciado se instruirá aunque los particulares presuntamente lesionados no se personen en el plazo establecido.

Sección 3.ª Inicio del procedimiento a solicitud del interesado

Artículo 66. Solicitudes de iniciación.

1. Las solicitudes que se formulen deberán contener:

a) Nombre y apellidos del interesado y, en su caso, de la persona que lo represente.

b) Identificación del medio electrónico, o en su defecto, lugar físico en que desea que se practique la notificación. Adicionalmente, los interesados podrán aportar su dirección de correo electrónico y/o dispositivo electrónico con el fin de que las Administraciones Públicas les avisen del envío o puesta a disposición de la notificación.

c) Hechos, razones y petición en que se concrete, con toda claridad, la solicitud.

d) Lugar y fecha.

e) Firma del solicitante o acreditación de la autenticidad de su voluntad expresada por cualquier medio.

f) Órgano, centro o unidad administrativa a la que se dirige y su correspondiente código de identificación.

Las oficinas de asistencia en materia de registros estarán obligadas a facilitar a los interesados el código de identificación si el interesado lo desconoce. Asimismo, las Administraciones Públicas deberán mantener y actualizar en la sede electrónica correspondiente un listado con los códigos de identificación vigentes.

2. Cuando las pretensiones correspondientes a una pluralidad de personas tengan un contenido y fundamento idéntico o sustancialmente similar, podrán ser formuladas en una única solicitud, salvo que las normas reguladoras de los procedimientos específicos dispongan otra cosa.

3. De las solicitudes, comunicaciones y escritos que presenten los interesados electrónicamente o en las oficinas de asistencia en materia de registros de la Administración, podrán éstos exigir el correspondiente recibo que acredite la fecha y hora de presentación.

4. Las Administraciones Públicas deberán establecer modelos y sistemas de presentación masiva que permitan a los interesados presentar simultáneamente varias solicitudes. Estos modelos, de uso voluntario, estarán a disposición de los interesados en las correspondientes sedes electrónicas y en las oficinas de asistencia en materia de registros de las Administraciones Públicas.

Los solicitantes podrán acompañar los elementos que estimen convenientes para precisar o completar los datos del modelo, los cuales deberán ser admitidos y tenidos en cuenta por el órgano al que se dirijan.

5. Los sistemas normalizados de solicitud podrán incluir comprobaciones automáticas de la información aportada respecto de datos almacenados en sistemas propios o pertenecientes a otras Administraciones u ofrecer el formulario cumplimentado, en todo o en parte, con objeto de que el interesado verifique la información y, en su caso, la modifique y complete.

6. Cuando la Administración en un procedimiento concreto establezca expresamente modelos específicos de presentación de solicitudes, éstos serán de uso obligatorio por los interesados.

Artículo 67. Solicitudes de iniciación en los procedimientos de responsabilidad patrimonial.

1. Los interesados sólo podrán solicitar el inicio de un procedimiento de responsabilidad patrimonial, cuando no haya prescrito su derecho a reclamar. El derecho a reclamar prescribirá al año de producido el hecho o el acto que motive la indemnización o se manifieste su efecto lesivo. En caso de daños de carácter físico o psíquico a las personas, el plazo empezará a computarse desde la curación o la determinación del alcance de las secuelas.

En los casos en que proceda reconocer derecho a indemnización por anulación en vía administrativa o contencioso-administrativa de un acto o disposición de carácter general, el derecho a reclamar prescribirá al año de haberse notificado la resolución administrativa o la sentencia definitiva.

En los casos de responsabilidad patrimonial a que se refiere el artículo 32, apartados 4 y 5, de la Ley de Régimen Jurídico del Sector Público, el derecho a reclamar prescribirá al año de la publicación en el «Boletín Oficial del Estado» o en el «Diario Oficial de la Unión Europea», según el caso, de la sentencia que declare la inconstitucionalidad de la norma o su carácter contrario al Derecho de la Unión Europea.

2. Además de lo previsto en el artículo 66, en la solicitud que realicen los interesados se deberán especificar las lesiones producidas, la presunta relación de causalidad entre éstas y el funcionamiento del servicio público, la evaluación económica de la responsabilidad patrimonial, si fuera posible, y el momento en que la lesión efectivamente se produjo, e irá acompañada de cuantas alegaciones, documentos e informaciones se estimen oportunos y de la proposición de prueba, concretando los medios de que pretenda valerse el reclamante.

Artículo 68. Subsanación y mejora de la solicitud.

1. Si la solicitud de iniciación no reúne los requisitos que señala el artículo 66, y, en su caso, los que señala el artículo 67 u otros exigidos por la legislación específica aplicable, se requerirá al interesado para que, en un plazo de diez días, subsane la falta o acompañe los documentos preceptivos, con indicación de que, si así no lo hiciera, se le tendrá por desistido de su petición, previa resolución que deberá ser dictada en los términos previstos en el artículo 21.

2. Siempre que no se trate de procedimientos selectivos o de concurrencia competitiva, este plazo podrá ser ampliado prudencialmente, hasta cinco días, a petición del interesado o a iniciativa del órgano, cuando la aportación de los documentos requeridos presente dificultades especiales.

3. En los procedimientos iniciados a solicitud de los interesados, el órgano competente podrá recabar del solicitante la modificación o mejora voluntarias de los términos de aquélla. De ello se levantará acta sucinta, que se incorporará al procedimiento.

4. Si alguno de los sujetos a los que hace referencia el artículo 14.2 y 14.3 presenta su solicitud presencialmente, las Administraciones Públicas requerirán al interesado para que la subsane a través de su presentación electrónica. A estos efectos, se considerará como fecha de presentación de la solicitud aquella en la que haya sido realizada la subsanación.

Artículo 69. Declaración responsable y comunicación.

1. A los efectos de esta Ley, se entenderá por declaración responsable el documento suscrito por un interesado en el que éste manifiesta, bajo su responsabilidad, que cumple con los requisitos establecidos en la normativa vigente para obtener el reconocimiento de un derecho o facultad o para su ejercicio, que dispone de la documentación que así lo acredita, que la pondrá a disposición de la Administración cuando le sea requerida, y que se compromete a mantener el cumplimiento de las anteriores obligaciones durante el período de tiempo inherente a dicho reconocimiento o ejercicio.

Los requisitos a los que se refiere el párrafo anterior deberán estar recogidos de manera expresa, clara y precisa en la correspondiente declaración responsable. Las Administraciones podrán requerir en cualquier momento que se aporte la documentación que acredite el cumplimiento de los mencionados requisitos y el interesado deberá aportarla.

2. A los efectos de esta Ley, se entenderá por comunicación aquel documento mediante el que los interesados ponen en conocimiento de la Administración Pública competente sus datos identificativos o cualquier otro dato relevante para el inicio de una actividad o el ejercicio de un derecho.

3. Las declaraciones responsables y las comunicaciones permitirán, el reconocimiento o ejercicio de un derecho o bien el inicio de una actividad, desde el día de su presentación, sin perjuicio de las facultades de comprobación, control e inspección que tengan atribuidas las Administraciones Públicas.

No obstante lo dispuesto en el párrafo anterior, la comunicación podrá presentarse dentro de un plazo posterior al inicio de la actividad cuando la legislación correspondiente lo prevea expresamente.

4. La inexactitud, falsedad u omisión, de carácter esencial, de cualquier dato o información que se incorpore a una declaración responsable o a una comunicación, o la no presentación ante la Administración competente de la declaración responsable, la documentación que sea en su caso requerida para acreditar el cumplimiento de lo declarado, o la comunicación, determinará la imposibilidad de continuar con el ejercicio del derecho o actividad afectada desde el momento en que se tenga constancia de tales hechos, sin perjuicio de las responsabilidades penales, civiles o administrativas a que hubiera lugar.

Asimismo, la resolución de la Administración Pública que declare tales circunstancias podrá determinar la obligación del interesado de restituir la situación jurídica al momento previo al reconocimiento o al ejercicio del derecho o al inicio de la actividad correspondiente, así como la imposibilidad de instar un nuevo procedimiento con el mismo objeto durante un período de tiempo determinado por la ley, todo ello conforme a los términos establecidos en las normas sectoriales de aplicación.

5. Las Administraciones Públicas tendrán permanentemente publicados y actualizados modelos de declaración responsable y de comunicación, fácilmente accesibles a los interesados.

6. Únicamente será exigible, bien una declaración responsable, bien una comunicación para iniciar una misma actividad u obtener el reconocimiento de un mismo derecho o facultad para su ejercicio, sin que sea posible la exigencia de ambas acumulativamente.

2.2 Ordenación del procedimiento

Artículo 70. Expediente Administrativo.

1. Se entiende por expediente administrativo el conjunto ordenado de documentos y actuaciones que sirven de antecedente y fundamento a la resolución administrativa, así como las diligencias encaminadas a ejecutarla.

2. Los expedientes tendrán formato electrónico y se formarán mediante la agregación ordenada de cuantos documentos, pruebas, dictámenes, informes, acuerdos, notificaciones y demás diligencias deban integrarlos, así como un índice numerado de todos los documentos que contenga cuando se remita. Asimismo, deberá constar en el expediente copia electrónica certificada de la resolución adoptada.

3. Cuando en virtud de una norma sea preciso remitir el expediente electrónico, se hará de acuerdo con lo previsto en el Esquema Nacional de Interoperabilidad y en las correspondientes Normas Técnicas de Interoperabilidad, y se enviará completo, foliado, autentificado y acompañado de un índice, asimismo autentificado, de los documentos que contenga. La autenticación del citado índice garantizará la integridad e inmutabilidad del expediente electrónico generado desde el momento de su firma y permitirá su recuperación siempre que sea preciso, siendo admisible que un mismo documento forme parte de distintos expedientes electrónicos.

4. No formará parte del expediente administrativo la información que tenga carácter auxiliar o de apoyo, como la contenida en aplicaciones, ficheros y bases de datos informáticas, notas, borradores, opiniones, resúmenes, comunicaciones e informes internos o entre órganos o entidades administrativas, así como los juicios de valor emitidos por las Administraciones Públicas, salvo que se trate de informes, preceptivos y facultativos, solicitados antes de la resolución administrativa que ponga fin al procedimiento.

Artículo 71. Impulso.

1. El procedimiento, sometido al principio de celeridad, se impulsará de oficio en todos sus trámites y a través de medios electrónicos, respetando los principios de transparencia y publicidad.

2. En el despacho de los expedientes se guardará el orden riguroso de incoación en asuntos de homogénea naturaleza, salvo que por el titular de la unidad administrativa se dé orden motivada en contrario, de la que quede constancia.

El incumplimiento de lo dispuesto en el párrafo anterior dará lugar a la exigencia de responsabilidad disciplinaria del infractor y, en su caso, será causa de remoción del puesto de trabajo.

3. Las personas designadas como órgano instructor o, en su caso, los titulares de las unidades administrativas que tengan atribuida tal función serán responsables directos de la tramitación del procedimiento y, en especial, del cumplimiento de los plazos establecidos.

Artículo 72. Concentración de trámites.

1. De acuerdo con el principio de simplificación administrativa, se acordarán en un solo acto todos los trámites que, por su naturaleza, admitan un impulso simultáneo y no sea obligado su cumplimiento sucesivo.

2. Al solicitar los trámites que deban ser cumplidos por otros órganos, deberá consignarse en la comunicación cursada el plazo legal establecido al efecto.

Artículo 73. Cumplimiento de trámites.

1. Los trámites que deban ser cumplimentados por los interesados deberán realizarse en el plazo de diez días a partir del siguiente al de la notificación del correspondiente acto, salvo en el caso de que en la norma correspondiente se fije plazo distinto.

2. En cualquier momento del procedimiento, cuando la Administración considere que alguno de los actos de los interesados no reúne los requisitos necesarios, lo pondrá en conocimiento de su autor, concediéndole un plazo de diez días para cumplimentarlo.

3. A los interesados que no cumplan lo dispuesto en los apartados anteriores, se les podrá declarar decaídos en su derecho al trámite correspondiente. No obstante, se admitirá la actuación del interesado y producirá sus efectos legales, si se produjera antes

o dentro del día que se notifique la resolución en la que se tenga por transcurrido el plazo.

Artículo 74. Cuestiones incidentales.

Las cuestiones incidentales que se susciten en el procedimiento, incluso las que se refieran a la nulidad de actuaciones, no suspenderán la tramitación del mismo, salvo la recusación.

2.3 Instrucción del procedimiento

Artículo 75. Actos de instrucción.

1. Los actos de instrucción necesarios para la determinación, conocimiento y comprobación de los hechos en virtud de los cuales deba pronunciarse la resolución, se realizarán de oficio y a través de medios electrónicos, por el órgano que tramite el procedimiento, sin perjuicio del derecho de los interesados a proponer aquellas actuaciones que requieran su intervención o constituyan trámites legal o reglamentariamente establecidos.

2. Las aplicaciones y sistemas de información utilizados para la instrucción de los procedimientos deberán garantizar el control de los tiempos y plazos, la identificación de los órganos responsables y la tramitación ordenada de los expedientes, así como facilitar la simplificación y la publicidad de los procedimientos.

3. Los actos de instrucción que requieran la intervención de los interesados habrán de practicarse en la forma que resulte más conveniente para ellos y sea compatible, en la medida de lo posible, con sus obligaciones laborales o profesionales.

4. En cualquier caso, el órgano instructor adoptará las medidas necesarias para lograr el pleno respeto a los principios de contradicción y de igualdad de los interesados en el procedimiento.

Artículo 76. Alegaciones.

1. Los interesados podrán, en cualquier momento del procedimiento anterior al trámite de audiencia, aducir alegaciones y aportar documentos u otros elementos de juicio.

Unos y otros serán tenidos en cuenta por el órgano competente al redactar la correspondiente propuesta de resolución.

2. En todo momento podrán los interesados alegar los defectos de tramitación y, en especial, los que supongan paralización, infracción de los plazos preceptivamente señalados o la omisión de trámites que pueden ser subsanados antes de la resolución definitiva del asunto. Dichas alegaciones podrán dar lugar, si hubiere razones para ello, a la exigencia de la correspondiente responsabilidad disciplinaria.

Sección 2.ª Prueba

Artículo 77. Medios y período de prueba.

1. Los hechos relevantes para la decisión de un procedimiento podrán acreditarse por cualquier medio de prueba admisible en Derecho, cuya valoración se realizará de acuerdo con los criterios establecidos en la Ley 1/2000, de 7 de enero, de Enjuiciamiento Civil.

2. Cuando la Administración no tenga por ciertos los hechos alegados por los interesados o la naturaleza del procedimiento lo exija, el instructor del mismo acordará la apertura de un período de prueba por un plazo no superior a treinta días ni inferior a diez, a fin de que puedan practicarse cuantas juzgue pertinentes. Asimismo, cuando lo considere necesario, el instructor, a petición de los interesados, podrá decidir la apertura de un período extraordinario de prueba por un plazo no superior a diez días.

3. El instructor del procedimiento sólo podrá rechazar las pruebas propuestas por los interesados cuando sean manifiestamente improcedentes o innecesarias, mediante resolución motivada.

4. En los procedimientos de carácter sancionador, los hechos declarados probados por resoluciones judiciales penales firmes vincularán a las Administraciones Públicas respecto de los procedimientos sancionadores que substancien.

5. Los documentos formalizados por los funcionarios a los que se reconoce la condición de autoridad y en los que, observándose los requisitos legales correspondientes se recojan los hechos constatados por aquéllos harán prueba de éstos salvo que se acredite lo contrario.

6. Cuando la prueba consista en la emisión de un informe de un órgano administrativo, organismo público o Entidad de derecho público, se entenderá que éste tiene carácter preceptivo.

7. Cuando la valoración de las pruebas practicadas pueda constituir el fundamento básico de la decisión que se adopte en el procedimiento, por ser pieza imprescindible para la correcta evaluación de los hechos, deberá incluirse en la propuesta de resolución.

Artículo 78. Práctica de prueba.

1. La Administración comunicará a los interesados, con antelación suficiente, el inicio de las actuaciones necesarias para la realización de las pruebas que hayan sido admitidas.

2. En la notificación se consignará el lugar, fecha y hora en que se practicará la prueba, con la advertencia, en su caso, de que el interesado puede nombrar técnicos para que le asistan.

3. En los casos en que, a petición del interesado, deban efectuarse pruebas cuya realización implique gastos que no deba soportar la Administración, ésta podrá exigir el anticipo de los mismos, a reserva de la liquidación definitiva, una vez practicada la prueba. La liquidación de los gastos se practicará uniendo los comprobantes que acrediten la realidad y cuantía de los mismos.

Sección 3.ª Informes

Artículo 79. Petición.

1. A efectos de la resolución del procedimiento, se solicitarán aquellos informes que sean preceptivos por las disposiciones legales, y los que se juzguen necesarios para resolver, citándose el precepto que los exija o fundamentando, en su caso, la conveniencia de reclamarlos.

2. En la petición de informe se concretará el extremo o extremos acerca de los que se solicita.

Artículo 80. Emisión de informes.

1. Salvo disposición expresa en contrario, los informes serán facultativos y no vinculantes.

2. Los informes serán emitidos a través de medios electrónicos y de acuerdo con los requisitos que señala el artículo 26 en el plazo de diez días, salvo que una disposición o el cumplimiento del resto de los plazos del procedimiento permita o exija otro plazo mayor o menor.

3. De no emitirse el informe en el plazo señalado, y sin perjuicio de la responsabilidad en que incurra el responsable de la demora, se podrán proseguir las actuaciones salvo cuando se trate de un informe preceptivo, en cuyo caso se podrá suspender el transcurso del plazo máximo legal para resolver el procedimiento en los términos establecidos en la letra d) del apartado 1 del artículo 22.

4. Si el informe debiera ser emitido por una Administración Pública distinta de la que tramita el procedimiento en orden a expresar el punto de vista correspondiente a sus competencias respectivas, y transcurriera el plazo sin que aquél se hubiera emitido, se podrán proseguir las actuaciones.

El informe emitido fuera de plazo podrá no ser tenido en cuenta al adoptar la correspondiente resolución.

Artículo 81. Solicitud de informes y dictámenes en los procedimientos de responsabilidad patrimonial.

1. En el caso de los procedimientos de responsabilidad patrimonial será preceptivo solicitar informe al servicio cuyo funcionamiento haya ocasionado la presunta lesión indemnizable, no pudiendo exceder de diez días el plazo de su emisión.

2. Cuando las indemnizaciones reclamadas sean de cuantía igual o superior a 50.000 euros o a la que se establezca en la correspondiente legislación autonómica, así como en aquellos casos que disponga la Ley Orgánica 3/1980, de 22 de abril, del Consejo de Estado, será preceptivo solicitar dictamen del Consejo de Estado o, en su caso, del órgano consultivo de la Comunidad Autónoma.

A estos efectos, el órgano instructor, en el plazo de diez días a contar desde la finalización del trámite de audiencia, remitirá al órgano competente para solicitar el dictamen una propuesta de resolución, que se ajustará a lo previsto en el artículo 91, o, en su caso, la propuesta de acuerdo por el que se podría terminar convencionalmente el procedimiento.

El dictamen se emitirá en el plazo de dos meses y deberá pronunciarse sobre la existencia o no de relación de causalidad entre el funcionamiento del servicio público y la lesión producida y, en su caso, sobre la valoración del daño causado y la cuantía y modo de la indemnización de acuerdo con los criterios establecidos en esta Ley.

3. En el caso de reclamaciones en materia de responsabilidad patrimonial del Estado por el funcionamiento anormal de la Administración de Justicia, será preceptivo el informe del Consejo General del Poder Judicial que será evacuado en el plazo máximo de dos meses. El plazo para dictar resolución quedará suspendido por el tiempo que medie entre la solicitud, del informe y su recepción, no pudiendo exceder dicho plazo de los citados dos meses.

Sección 4.ª Participación de los interesados

Artículo 82. Trámite de audiencia.

1. Instruidos los procedimientos, e inmediatamente antes de redactar la propuesta de resolución, se pondrán de manifiesto a los interesados o, en su caso, a sus

representantes, para lo que se tendrán en cuenta las limitaciones previstas en su caso en la Ley 19/2013, de 9 de diciembre.

La audiencia a los interesados será anterior a la solicitud del informe del órgano competente para el asesoramiento jurídico o a la solicitud del Dictamen del Consejo de Estado u órgano consultivo equivalente de la Comunidad Autónoma, en el caso que éstos formaran parte del procedimiento.

2. Los interesados, en un plazo no inferior a diez días ni superior a quince, podrán alegar y presentar los documentos y justificaciones que estimen pertinentes.

3. Si antes del vencimiento del plazo los interesados manifiestan su decisión de no efectuar alegaciones ni aportar nuevos documentos o justificaciones, se tendrá por realizado el trámite.

4. Se podrá prescindir del trámite de audiencia cuando no figuren en el procedimiento ni sean tenidos en cuenta en la resolución otros hechos ni otras alegaciones y pruebas que las aducidas por el interesado.

5. En los procedimientos de responsabilidad patrimonial a los que se refiere el artículo 32.9 de la Ley de Régimen Jurídico del Sector Público, será necesario en todo caso dar audiencia al contratista, notificándole cuantas actuaciones se realicen en el procedimiento, al efecto de que se persone en el mismo, exponga lo que a su derecho convenga y proponga cuantos medios de prueba estime necesarios.

Artículo 83. Información pública.

1. El órgano al que corresponda la resolución del procedimiento, cuando la naturaleza de éste lo requiera, podrá acordar un período de información pública.

2. A tal efecto, se publicará un anuncio en el Diario oficial correspondiente a fin de que cualquier persona física o jurídica pueda examinar el expediente, o la parte del mismo que se acuerde.

El anuncio señalará el lugar de exhibición, debiendo estar en todo caso a disposición de las personas que lo soliciten a través de medios electrónicos en la sede electrónica

correspondiente, y determinará el plazo para formular alegaciones, que en ningún caso podrá ser inferior a veinte días.

3. La incomparecencia en este trámite no impedirá a los interesados interponer los recursos procedentes contra la resolución definitiva del procedimiento.

La comparecencia en el trámite de información pública no otorga, por sí misma, la condición de interesado. No obstante, quienes presenten alegaciones u observaciones en este trámite tienen derecho a obtener de la Administración una respuesta razonada, que podrá ser común para todas aquellas alegaciones que planteen cuestiones sustancialmente iguales.

4. Conforme a lo dispuesto en las leyes, las Administraciones Públicas podrán establecer otras formas, medios y cauces de participación de las personas, directamente o a través de las organizaciones y asociaciones reconocidas por la ley en el procedimiento en el que se dictan los actos administrativos.

2.4 Finalización del procedimiento

Sección 1.ª Disposiciones generales

Artículo 84. Terminación.

1. Pondrán fin al procedimiento la resolución, el desistimiento, la renuncia al derecho en que se funde la solicitud, cuando tal renuncia no esté prohibida por el ordenamiento jurídico, y la declaración de caducidad.

2. También producirá la terminación del procedimiento la imposibilidad material de continuarlo por causas sobrevenidas. La resolución que se dicte deberá ser motivada en todo caso.

Artículo 85. Terminación en los procedimientos sancionadores.

1. Iniciado un procedimiento sancionador, si el infractor reconoce su responsabilidad, se podrá resolver el procedimiento con la imposición de la sanción que proceda.

2. Cuando la sanción tenga únicamente carácter pecuniario o bien quepa imponer una sanción pecuniaria y otra de carácter no pecuniario pero se ha justificado la improcedencia de la segunda, el pago voluntario por el presunto responsable, en cualquier momento anterior a la resolución, implicará la terminación del procedimiento, salvo en lo relativo a la reposición de la situación alterada o a la determinación de la indemnización por los daños y perjuicios causados por la comisión de la infracción.

3. En ambos casos, cuando la sanción tenga únicamente carácter pecuniario, el órgano competente para resolver el procedimiento aplicará reducciones de, al menos, el 20 % sobre el importe de la sanción propuesta, siendo éstos acumulables entre sí. Las citadas reducciones, deberán estar determinadas en la notificación de iniciación del procedimiento y su efectividad estará condicionada al desistimiento o renuncia de cualquier acción o recurso en vía administrativa contra la sanción.

El porcentaje de reducción previsto en este apartado podrá ser incrementado reglamentariamente.

Artículo 86. Terminación convencional.

1. Las Administraciones Públicas podrán celebrar acuerdos, pactos, convenios o contratos con personas tanto de Derecho público como privado, siempre que no sean contrarios al ordenamiento jurídico ni versen sobre materias no susceptibles de transacción y tengan por objeto satisfacer el interés público que tienen encomendado, con el alcance, efectos y régimen jurídico específico que, en su caso, prevea la disposición que lo regule, pudiendo tales actos tener la consideración de finalizadores de los procedimientos administrativos o insertarse en los mismos con carácter previo, vinculante o no, a la resolución que les ponga fin.

2. Los citados instrumentos deberán establecer como contenido mínimo la identificación de las partes intervinientes, el ámbito personal, funcional y territorial, y el

plazo de vigencia, debiendo publicarse o no según su naturaleza y las personas a las que estuvieran destinados.

3. Requerirán en todo caso la aprobación expresa del Consejo de Ministros u órgano equivalente de las Comunidades Autónomas, los acuerdos que versen sobre materias de la competencia directa de dicho órgano.

4. Los acuerdos que se suscriban no supondrán alteración de las competencias atribuidas a los órganos administrativos, ni de las responsabilidades que correspondan a las autoridades y funcionarios, relativas al funcionamiento de los servicios públicos.

5. En los casos de procedimientos de responsabilidad patrimonial, el acuerdo alcanzado entre las partes deberá fijar la cuantía y modo de indemnización de acuerdo con los criterios que para calcularla y abonarla establece el artículo 34 de la Ley de Régimen Jurídico del Sector Público.

Sección 2.ª Resolución

Artículo 87. Actuaciones complementarias.

Antes de dictar resolución, el órgano competente para resolver podrá decidir, mediante acuerdo motivado, la realización de las actuaciones complementarias indispensables para resolver el procedimiento. No tendrán la consideración de actuaciones complementarias los informes que preceden inmediatamente a la resolución final del procedimiento.

El acuerdo de realización de actuaciones complementarias se notificará a los interesados, concediéndoseles un plazo de siete días para formular las alegaciones que tengan por pertinentes tras la finalización de las mismas. Las actuaciones complementarias deberán practicarse en un plazo no superior a quince días. El plazo para resolver el procedimiento quedará suspendido hasta la terminación de las actuaciones complementarias.

Artículo 88. Contenido.

1. La resolución que ponga fin al procedimiento decidirá todas las cuestiones planteadas por los interesados y aquellas otras derivadas del mismo.

Cuando se trate de cuestiones conexas que no hubieran sido planteadas por los interesados, el órgano competente podrá pronunciarse sobre las mismas, poniéndolo antes de manifiesto a aquéllos por un plazo no superior a quince días, para que formulen las alegaciones que estimen pertinentes y aporten, en su caso, los medios de prueba.

2. En los procedimientos tramitados a solicitud del interesado, la resolución será congruente con las peticiones formuladas por éste, sin que en ningún caso pueda agravar su situación inicial y sin perjuicio de la potestad de la Administración de incoar de oficio un nuevo procedimiento, si procede.

3. Las resoluciones contendrán la decisión, que será motivada en los casos a que se refiere el artículo 35. Expresarán, además, los recursos que contra la misma procedan, órgano administrativo o judicial ante el que hubieran de presentarse y plazo para interponerlos, sin perjuicio de que los interesados puedan ejercitar cualquier otro que estimen oportuno.

4. Sin perjuicio de la forma y lugar señalados por el interesado para la práctica de las notificaciones, la resolución del procedimiento se dictará electrónicamente y garantizará la identidad del órgano competente, así como la autenticidad e integridad del documento que se formalice mediante el empleo de alguno de los instrumentos previstos en esta Ley.

5. En ningún caso podrá la Administración abstenerse de resolver so pretexto de silencio, oscuridad o insuficiencia de los preceptos legales aplicables al caso, aunque podrá acordarse la inadmisión de las solicitudes de reconocimiento de derechos no previstos en el ordenamiento jurídico o manifiestamente carentes de fundamento, sin perjuicio del derecho de petición previsto por el artículo 29 de la Constitución.

6. La aceptación de informes o dictámenes servirá de motivación a la resolución cuando se incorporen al texto de la misma.

7. Cuando la competencia para instruir y resolver un procedimiento no recaiga en un mismo órgano, será necesario que el instructor eleve al órgano competente para resolver un propuesta de resolución.

En los procedimientos de carácter sancionador, la propuesta de resolución deberá ser notificada a los interesados en los términos previstos en el artículo siguiente.

Artículo 89. Propuesta de resolución en los procedimientos de carácter sancionador.

1. El órgano instructor resolverá la finalización del procedimiento, con archivo de las actuaciones, sin que sea necesaria la formulación de la propuesta de resolución, cuando en la instrucción procedimiento se ponga de manifiesto que concurre alguna de las siguientes circunstancias:

a) La inexistencia de los hechos que pudieran constituir la infracción.

b) Cuando lo hechos no resulten acreditados.

c) Cuando los hechos probados no constituyan, de modo manifiesto, infracción administrativa.

d) Cuando no exista o no se haya podido identificar a la persona o personas responsables o bien aparezcan exentos de responsabilidad.

e) Cuando se concluyera, en cualquier momento, que ha prescrito la infracción.

2. En el caso de procedimientos de carácter sancionador, una vez concluida la instrucción del procedimiento, el órgano instructor formulará una propuesta de resolución que deberá ser notificada a los interesados. La propuesta de resolución deberá indicar la puesta de manifiesto del procedimiento y el plazo para formular alegaciones y presentar los documentos e informaciones que se estimen pertinentes.

3. En la propuesta de resolución se fijarán de forma motivada los hechos que se consideren probados y su exacta calificación jurídica, se determinará la infracción que, en su caso, aquéllos constituyan, la persona o personas responsables y la sanción que se proponga, la valoración de las pruebas practicadas, en especial aquellas que constituyan

los fundamentos básicos de la decisión, así como las medidas provisionales que, en su caso, se hubieran adoptado. Cuando la instrucción concluya la inexistencia de infracción o responsabilidad y no se haga uso de la facultad prevista en el apartado primero, la propuesta declarará esa circunstancia.

Artículo 90. Especialidades de la resolución en los procedimientos sancionadores.

1. En el caso de procedimientos de carácter sancionador, además del contenido previsto en los dos artículos anteriores, la resolución incluirá la valoración de las pruebas practicadas, en especial aquellas que constituyan los fundamentos básicos de la decisión, fijarán los hechos y, en su caso, la persona o personas responsables, la infracción o infracciones cometidas y la sanción o sanciones que se imponen, o bien la declaración de no existencia de infracción o responsabilidad.

2. En la resolución no se podrán aceptar hechos distintos de los determinados en el curso del procedimiento, con independencia de su diferente valoración jurídica. No obstante, cuando el órgano competente para resolver considere que la infracción o la sanción revisten mayor gravedad que la determinada en la propuesta de resolución, se notificará al inculpado para que aporte cuantas alegaciones estime convenientes en el plazo de quince días.

3. La resolución que ponga fin al procedimiento será ejecutiva cuando no quepa contra ella ningún recurso ordinario en vía administrativa, pudiendo adoptarse en la misma las disposiciones cautelares precisas para garantizar su eficacia en tanto no sea ejecutiva y que podrán consistir en el mantenimiento de las medidas provisionales que en su caso se hubieran adoptado.

Cuando la resolución sea ejecutiva, se podrá suspender cautelarmente, si el interesado manifiesta a la Administración su intención de interponer recurso contencioso-administrativo contra la resolución firme en vía administrativa. Dicha suspensión cautelar finalizará cuando:

a) Haya transcurrido el plazo legalmente previsto sin que el interesado haya interpuesto recurso contencioso administrativo.

b) Habiendo el interesado interpuesto recurso contencioso-administrativo:

1.º No se haya solicitado en el mismo trámite la suspensión cautelar de la resolución impugnada.

2.º El órgano judicial se pronuncie sobre la suspensión cautelar solicitada, en los términos previstos en ella.

4. Cuando las conductas sancionadas hubieran causado daños o perjuicios a las Administraciones y la cuantía destinada a indemnizar estos daños no hubiera quedado determinada en el expediente, se fijará mediante un procedimiento complementario, cuya resolución será inmediatamente ejecutiva. Este procedimiento será susceptible de terminación convencional, pero ni ésta ni la aceptación por el infractor de la resolución que pudiera recaer implicarán el reconocimiento voluntario de su responsabilidad. La resolución del procedimiento pondrá fin a la vía administrativa.

Artículo 91. Especialidades de la resolución en los procedimientos en materia de responsabilidad patrimonial.

1. Una vez recibido, en su caso, el dictamen al que se refiere el artículo 81.2 o, cuando éste no sea preceptivo, una vez finalizado el trámite de audiencia, el órgano competente resolverá o someterá la propuesta de acuerdo para su formalización por el interesado y por el órgano administrativo competente para suscribirlo. Cuando no se estimase procedente formalizar la propuesta de terminación convencional, el órgano competente resolverá en los términos previstos en el apartado siguiente.

2. Además de lo previsto en el artículo 88, en los casos de procedimientos de responsabilidad patrimonial, será necesario que la resolución se pronuncie sobre la existencia o no de la relación de causalidad entre el funcionamiento del servicio público y la lesión producida y, en su caso, sobre la valoración del daño causado, la cuantía y el modo de la indemnización, cuando proceda, de acuerdo con los criterios que para calcularla y abonarla se establecen en el artículo 34 de la Ley de Régimen Jurídico del Sector Público.

3. Transcurridos seis meses desde que se inició el procedimiento sin que haya recaído y se notifique resolución expresa o, en su caso, se haya formalizado el acuerdo, podrá entenderse que la resolución es contraria a la indemnización del particular.

Artículo 92. Competencia para la resolución de los procedimientos de responsabilidad patrimonial.

En el ámbito de la Administración General del Estado, los procedimientos de responsabilidad patrimonial se resolverán por el Ministro respectivo o por el Consejo de Ministros en los casos del artículo 32.3 de la Ley de Régimen Jurídico del Sector Público o cuando una ley así lo disponga.

En el ámbito autonómico y local, los procedimientos de responsabilidad patrimonial se resolverán por los órganos correspondientes de las Comunidades Autónomas o de las Entidades que integran la Administración Local.

En el caso de las Entidades de Derecho Público, las normas que determinen su régimen jurídico podrán establecer los órganos a quien corresponde la resolución de los procedimientos de responsabilidad patrimonial. En su defecto, se aplicarán las normas previstas en este artículo.

Sección 3.ª Desistimiento y renuncia

Artículo 93. Desistimiento por la Administración.

En los procedimientos iniciados de oficio, la Administración podrá desistir, motivadamente, en los supuestos y con los requisitos previstos en las Leyes.

Artículo 94. Desistimiento y renuncia por los interesados.

1. Todo interesado podrá desistir de su solicitud o, cuando ello no esté prohibido por el ordenamiento jurídico, renunciar a sus derechos.

2. Si el escrito de iniciación se hubiera formulado por dos o más interesados, el desistimiento o la renuncia sólo afectará a aquellos que la hubiesen formulado.

3. Tanto el desistimiento como la renuncia podrán hacerse por cualquier medio que permita su constancia, siempre que incorpore las firmas que correspondan de acuerdo con lo previsto en la normativa aplicable.

4. La Administración aceptará de plano el desistimiento o la renuncia, y declarará concluso el procedimiento salvo que, habiéndose personado en el mismo terceros interesados, instasen éstos su continuación en el plazo de diez días desde que fueron notificados del desistimiento o renuncia.

5. Si la cuestión suscitada por la incoación del procedimiento entrañase interés general o fuera conveniente sustanciarla para su definición y esclarecimiento, la Administración podrá limitar los efectos del desistimiento o la renuncia al interesado y seguirá el procedimiento.

Sección 4.ª Caducidad

Artículo 95. Requisitos y efectos.

1. En los procedimientos iniciados a solicitud del interesado, cuando se produzca su paralización por causa imputable al mismo, la Administración le advertirá que, transcurridos tres meses, se producirá la caducidad del procedimiento. Consumido este plazo sin que el particular requerido realice las actividades necesarias para reanudar la tramitación, la Administración acordará el archivo de las actuaciones, notificándoselo al interesado. Contra la resolución que declare la caducidad procederán los recursos pertinentes.

2. No podrá acordarse la caducidad por la simple inactividad del interesado en la cumplimentación de trámites, siempre que no sean indispensables para dictar resolución. Dicha inactividad no tendrá otro efecto que la pérdida de su derecho al referido trámite.

3. La caducidad no producirá por sí sola la prescripción de las acciones del particular o de la Administración, pero los procedimientos caducados no interrumpirán el plazo de prescripción.

En los casos en los que sea posible la iniciación de un nuevo procedimiento por no haberse producido la prescripción, podrán incorporarse a éste los actos y trámites cuyo contenido se hubiera mantenido igual de no haberse producido la caducidad. En todo caso, en el nuevo procedimiento deberán cumplimentarse los trámites de alegaciones, proposición de prueba y audiencia al interesado.

4. Podrá no ser aplicable la caducidad en el supuesto de que la cuestión suscitada afecte al interés general, o fuera conveniente sustanciarla para su definición y esclarecimiento.

CAPÍTULO VI **De la tramitación simplificada del procedimiento administrativo com**ún

Artículo 96. Tramitación simplificada del procedimiento administrativo común.

1. Cuando razones de interés público o la falta de complejidad del procedimiento así lo aconsejen, las Administraciones Públicas podrán acordar, de oficio o a solicitud del interesado, la tramitación simplificada del procedimiento.

En cualquier momento del procedimiento anterior a su resolución, el órgano competente para su tramitación podrá acordar continuar con arreglo a la tramitación ordinaria.

2. Cuando la Administración acuerde de oficio la tramitación simplificada del procedimiento deberá notificarlo a los interesados. Si alguno de ellos manifestara su oposición expresa, la Administración deberá seguir la tramitación ordinaria.

3. Los interesados podrán solicitar la tramitación simplificada del procedimiento. Si el órgano competente para la tramitación aprecia que no concurre alguna de las razones previstas en el apartado 1, podrá desestimar dicha solicitud, en el plazo de cinco días desde su presentación, sin que exista posibilidad de recurso por parte del interesado. Transcurrido el mencionado plazo de cinco días se entenderá desestimada la solicitud.

4. En el caso de procedimientos en materia de responsabilidad patrimonial de las Administraciones Públicas, si una vez iniciado el procedimiento administrativo el órgano competente para su tramitación considera inequívoca la relación de causalidad entre el funcionamiento del servicio público y la lesión, así como la valoración del daño y el cálculo de la cuantía de la indemnización, podrá acordar de oficio la suspensión del procedimiento general y la iniciación de un procedimiento simplificado.

5. En el caso de procedimientos de naturaleza sancionadora, se podrá adoptar la tramitación simplificada del procedimiento cuando el órgano competente para iniciar el procedimiento considere que, de acuerdo con lo previsto en su normativa reguladora, existen elementos de juicio suficientes para calificar la infracción como leve, sin que quepa la oposición expresa por parte del interesado prevista en el apartado 2.

6. Salvo que reste menos para su tramitación ordinaria, los procedimientos administrativos tramitados de manera simplificada deberán ser resueltos en treinta días, a contar desde el siguiente al que se notifique al interesado el acuerdo de tramitación simplificada del procedimiento, y constarán únicamente de los siguientes trámites:

a) Inicio del procedimiento de oficio o a solicitud del interesado.

b) Subsanación de la solicitud presentada, en su caso.

c) Alegaciones formuladas al inicio del procedimiento durante el plazo de cinco días.

d) Trámite de audiencia, únicamente cuando la resolución vaya a ser desfavorable para el interesado.

e) Informe del servicio jurídico, cuando éste sea preceptivo.

f) Informe del Consejo General del Poder Judicial, cuando éste sea preceptivo.

g) Dictamen del Consejo de Estado u órgano consultivo equivalente de la Comunidad Autónoma en los casos en que sea preceptivo. Desde que se solicite el Dictamen al Consejo de Estado, u órgano equivalente, hasta que éste sea emitido, se producirá la suspensión automática del plazo para resolver.

El órgano competente solicitará la emisión del Dictamen en un plazo tal que permita cumplir el plazo de resolución del procedimiento. El Dictamen podrá ser emitido en el plazo de quince días si así lo solicita el órgano competente.

En todo caso, en el expediente que se remita al Consejo de Estado u órgano consultivo equivalente, se incluirá una propuesta de resolución. Cuando el Dictamen sea contrario al fondo de la propuesta de resolución, con independencia de que se atienda o no este criterio, el órgano competente para resolver acordará continuar el procedimiento con arreglo a la tramitación ordinaria, lo que se notificará a los interesados. En este caso, se entenderán convalidadas todas las actuaciones que se hubieran realizado durante la tramitación simplificada del procedimiento, a excepción del Dictamen del Consejo de Estado u órgano consultivo equivalente.

h) Resolución.

7. En el caso que un procedimiento exigiera la realización de un trámite no previsto en el apartado anterior, deberá ser tramitado de manera ordinaria.

2.5. Ejecución

Artículo 97. Título.

1. Las Administraciones Públicas no iniciarán ninguna actuación material de ejecución de resoluciones que limite derechos de los particulares sin que previamente haya sido adoptada la resolución que le sirva de fundamento jurídico.

2. El órgano que ordene un acto de ejecución material de resoluciones estará obligado a notificar al particular interesado la resolución que autorice la actuación administrativa.

Artículo 98. Ejecutoriedad.

1. Los actos de las Administraciones Públicas sujetos al Derecho Administrativo serán inmediatamente ejecutivos, salvo que:

a) Se produzca la suspensión de la ejecución del acto.

b) Se trate de una resolución de un procedimiento de naturaleza sancionadora contra la que quepa algún recurso en vía administrativa, incluido el potestativo de reposición.

c) Una disposición establezca lo contrario.

d) Se necesite aprobación o autorización superior.

2. Cuando de una resolución administrativa, o de cualquier otra forma de finalización del procedimiento administrativo prevista en esta ley, nazca una obligación de pago derivada de una sanción pecuniaria, multa o cualquier otro derecho que haya de abonarse a la Hacienda pública, éste se efectuará preferentemente, salvo que se justifique la imposibilidad de hacerlo, utilizando alguno de los medios electrónicos siguientes:

a) Tarjeta de crédito y débito.

b) Transferencia bancaria.

c) Domiciliación bancaria.

d) Cualesquiera otros que se autoricen por el órgano competente en materia de Hacienda Pública.

Artículo 99. Ejecución forzosa.

Las Administraciones Públicas, a través de sus órganos competentes en cada caso, podrán proceder, previo apercibimiento, a la ejecución forzosa de los actos administrativos, salvo en los supuestos en que se suspenda la ejecución de acuerdo con la Ley, o cuando la Constitución o la Ley exijan la intervención de un órgano judicial.

Artículo 100. Medios de ejecución forzosa.

1. La ejecución forzosa por las Administraciones Públicas se efectuará, respetando siempre el principio de proporcionalidad, por los siguientes medios:

a) Apremio sobre el patrimonio.

b) Ejecución subsidiaria.

c) Multa coercitiva.

d) Compulsión sobre las personas.

2. Si fueran varios los medios de ejecución admisibles se elegirá el menos restrictivo de la libertad individual.

3. Si fuese necesario entrar en el domicilio del afectado o en los restantes lugares que requieran la autorización de su titular, las Administraciones Públicas deberán obtener el consentimiento del mismo o, en su defecto, la oportuna autorización judicial.

Artículo 101. Apremio sobre el patrimonio.

1. Si en virtud de acto administrativo hubiera de satisfacerse cantidad líquida se seguirá el procedimiento previsto en las normas reguladoras del procedimiento de apremio.

2. En cualquier caso no podrá imponerse a los administrados una obligación pecuniaria que no estuviese establecida con arreglo a una norma de rango legal.

Artículo 102. Ejecución subsidiaria.

1. Habrá lugar a la ejecución subsidiaria cuando se trate de actos que por no ser personalísimos puedan ser realizados por sujeto distinto del obligado.

2. En este caso, las Administraciones Públicas realizarán el acto, por sí o a través de las personas que determinen, a costa del obligado.

3. El importe de los gastos, daños y perjuicios se exigirá conforme a lo dispuesto en el artículo anterior.

4. Dicho importe podrá liquidarse de forma provisional y realizarse antes de la ejecución, a reserva de la liquidación definitiva.

Artículo 103. Multa coercitiva.

1. Cuando así lo autoricen las Leyes, y en la forma y cuantía que éstas determinen, las Administraciones Públicas pueden, para la ejecución de determinados actos, imponer multas coercitivas, reiteradas por lapsos de tiempo que sean suficientes para cumplir lo ordenado, en los siguientes supuestos:

a) Actos personalísimos en que no proceda la compulsión directa sobre la persona del obligado.

b) Actos en que, procediendo la compulsión, la Administración no la estimara conveniente.

c) Actos cuya ejecución pueda el obligado encargar a otra persona.

2. La multa coercitiva es independiente de las sanciones que puedan imponerse con tal carácter y compatible con ellas.

Artículo 104. Compulsión sobre las personas.

1. Los actos administrativos que impongan una obligación personalísima de no hacer o soportar podrán ser ejecutados por compulsión directa sobre las personas en los casos en que la ley expresamente lo autorice, y dentro siempre del respeto debido a su dignidad y a los derechos reconocidos en la Constitución.

2. Si, tratándose de obligaciones personalísimas de hacer, no se realizase la prestación, el obligado deberá resarcir los daños y perjuicios, a cuya liquidación y cobro se procederá en vía administrativa.

Artículo 105. Prohibición de acciones posesorias.

No se admitirán a trámite acciones posesorias contra las actuaciones de los órganos administrativos realizadas en materia de su competencia y de acuerdo con el procedimiento legalmente establecido.

3. Revisión de los actos administrativos

3.1 Revisión de oficio

Artículo 106. Revisión de disposiciones y actos nulos.

1. Las Administraciones Públicas, en cualquier momento, por iniciativa propia o a solicitud de interesado, y previo dictamen favorable del Consejo de Estado u órgano consultivo equivalente de la Comunidad Autónoma, si lo hubiere, declararán de oficio la nulidad de los actos administrativos que hayan puesto fin a la vía administrativa o que no hayan sido recurridos en plazo, en los supuestos previstos en el artículo 47.1.

2. Asimismo, en cualquier momento, las Administraciones Públicas de oficio, y previo dictamen favorable del Consejo de Estado u órgano consultivo equivalente de la Comunidad Autónoma si lo hubiere, podrán declarar la nulidad de las disposiciones administrativas en los supuestos previstos en el artículo 47.2.

3. El órgano competente para la revisión de oficio podrá acordar motivadamente la inadmisión a trámite de las solicitudes formuladas por los interesados, sin necesidad de recabar Dictamen del Consejo de Estado u órgano consultivo de la Comunidad Autónoma, cuando las mismas no se basen en alguna de las causas de nulidad del artículo 47.1 o carezcan manifiestamente de fundamento, así como en el supuesto de que se hubieran desestimado en cuanto al fondo otras solicitudes sustancialmente iguales.

4. Las Administraciones Públicas, al declarar la nulidad de una disposición o acto, podrán establecer, en la misma resolución, las indemnizaciones que proceda reconocer a los interesados, si se dan las circunstancias previstas en los artículos 32.2 y 34.1 de la Ley de Régimen Jurídico del Sector Público sin perjuicio de que, tratándose de una disposición, subsistan los actos firmes dictados en aplicación de la misma.

5. Cuando el procedimiento se hubiera iniciado de oficio, el transcurso del plazo de seis meses desde su inicio sin dictarse resolución producirá la caducidad del mismo. Si el procedimiento se hubiera iniciado a solicitud de interesado, se podrá entender la misma desestimada por silencio administrativo.

Artículo 107. Declaración de lesividad de actos anulables.

1. Las Administraciones Públicas podrán impugnar ante el orden jurisdiccional contencioso-administrativo los actos favorables para los interesados que sean anulables conforme a lo dispuesto en el artículo 48, previa su declaración de lesividad para el interés público.

2. La declaración de lesividad no podrá adoptarse una vez transcurridos cuatro años desde que se dictó el acto administrativo y exigirá la previa audiencia de cuantos aparezcan como interesados en el mismo, en los términos establecidos por el artículo 82.

Sin perjuicio de su examen como presupuesto procesal de admisibilidad de la acción en el proceso judicial correspondiente, la declaración de lesividad no será susceptible de recurso, si bien podrá notificarse a los interesados a los meros efectos informativos.

3. Transcurrido el plazo de seis meses desde la iniciación del procedimiento sin que se hubiera declarado la lesividad, se producirá la caducidad del mismo.

4. Si el acto proviniera de la Administración General del Estado o de las Comunidades Autónomas, la declaración de lesividad se adoptará por el órgano de cada Administración competente en la materia.

5. Si el acto proviniera de las entidades que integran la Administración Local, la declaración de lesividad se adoptará por el Pleno de la Corporación o, en defecto de éste, por el órgano colegiado superior de la entidad.

Artículo 108. Suspensión.

Iniciado el procedimiento de revisión de oficio al que se refieren los artículos 106 y 107, el órgano competente para declarar la nulidad o lesividad, podrá suspender la

ejecución del acto, cuando ésta pudiera causar perjuicios de imposible o difícil reparación.

Artículo 109. Revocación de actos y rectificación de errores.

1. Las Administraciones Públicas podrán revocar, mientras no haya transcurrido el plazo de prescripción, sus actos de gravamen o desfavorables, siempre que tal revocación no constituya dispensa o exención no permitida por las leyes, ni sea contraria al principio de igualdad, al interés público o al ordenamiento jurídico.

2. Las Administraciones Públicas podrán, asimismo, rectificar en cualquier momento, de oficio o a instancia de los interesados, los errores materiales, de hecho o aritméticos existentes en sus actos.

Artículo 110. Límites de la revisión.

Las facultades de revisión establecidas en este Capítulo, no podrán ser ejercidas cuando por prescripción de acciones, por el tiempo transcurrido o por otras circunstancias, su ejercicio resulte contrario a la equidad, a la buena fe, al derecho de los particulares o a las leyes.

Artículo 111. Competencia para la revisión de oficio de las disposiciones y de actos nulos y anulables en la Administración General del Estado.

En el ámbito estatal, serán competentes para la revisión de oficio de las disposiciones y los actos administrativos nulos y anulables:

a) El Consejo de Ministros, respecto de sus propios actos y disposiciones y de los actos y disposiciones dictados por los Ministros.

b) En la Administración General del Estado:

1.º Los Ministros, respecto de los actos y disposiciones de los Secretarios de Estado y de los dictados por órganos directivos de su Departamento no dependientes de una Secretaría de Estado.

2.º Los Secretarios de Estado, respecto de los actos y disposiciones dictados por los órganos directivos de ellos dependientes.

c) En los Organismos públicos y entidades derecho público vinculados o dependientes de la Administración General del Estado:

1.º Los órganos a los que estén adscritos los Organismos públicos y entidades de derecho público, respecto de los actos y disposiciones dictados por el máximo órgano rector de éstos.

2.º Los máximos órganos rectores de los Organismos públicos y entidades de derecho público, respecto de los actos y disposiciones dictados por los órganos de ellos dependientes.

3.2 Recursos administrativos

Artículo 112. Objeto y clases.

1. Contra las resoluciones y los actos de trámite, si estos últimos deciden directa o indirectamente el fondo del asunto, determinan la imposibilidad de continuar el procedimiento, producen indefensión o perjuicio irreparable a derechos e intereses legítimos, podrán interponerse por los interesados los recursos de alzada y potestativo de reposición, que cabrá fundar en cualquiera de los motivos de nulidad o anulabilidad previstos en los artículos 47 y 48 de esta Ley.

La oposición a los restantes actos de trámite podrá alegarse por los interesados para su consideración en la resolución que ponga fin al procedimiento.

2. Las leyes podrán sustituir el recurso de alzada, en supuestos o ámbitos sectoriales determinados, y cuando la especificidad de la materia así lo justifique, por otros procedimientos de impugnación, reclamación, conciliación, mediación y arbitraje, ante órganos colegiados o Comisiones específicas no sometidas a instrucciones jerárquicas,

con respeto a los principios, garantías y plazos que la presente Ley reconoce a las personas y a los interesados en todo procedimiento administrativo.

En las mismas condiciones, el recurso de reposición podrá ser sustituido por los procedimientos a que se refiere el párrafo anterior, respetando su carácter potestativo para el interesado.

La aplicación de estos procedimientos en el ámbito de la Administración Local no podrá suponer el desconocimiento de las facultades resolutorias reconocidas a los órganos representativos electos establecidos por la Ley.

3. Contra las disposiciones administrativas de carácter general no cabrá recurso en vía administrativa.

Los recursos contra un acto administrativo que se funden únicamente en la nulidad de alguna disposición administrativa de carácter general podrán interponerse directamente ante el órgano que dictó dicha disposición.

4. Las reclamaciones económico-administrativas se ajustarán a los procedimientos establecidos por su legislación específica.

Artículo 113. Recurso extraordinario de revisión.

Contra los actos firmes en vía administrativa, sólo procederá el recurso extraordinario de revisión cuando concurra alguna de las circunstancias previstas en el artículo 125.1.

Artículo 114. Fin de la vía administrativa.

1. Ponen fin a la vía administrativa:

a) Las resoluciones de los recursos de alzada.

b) Las resoluciones de los procedimientos a que se refiere el artículo 112.2.

c) Las resoluciones de los órganos administrativos que carezcan de superior jerárquico, salvo que una Ley establezca lo contrario.

d) Los acuerdos, pactos, convenios o contratos que tengan la consideración de finalizadores del procedimiento.

e) La resolución administrativa de los procedimientos de responsabilidad patrimonial, cualquiera que fuese el tipo de relación, pública o privada, de que derive.

f) La resolución de los procedimientos complementarios en materia sancionadora a los que se refiere el artículo 90.4.

g) Las demás resoluciones de órganos administrativos cuando una disposición legal o reglamentaria así lo establezca.

2. Además de lo previsto en el apartado anterior, en el ámbito estatal ponen fin a la vía administrativa los actos y resoluciones siguientes:

a) Los actos administrativos de los miembros y órganos del Gobierno.

b) Los emanados de los Ministros y los Secretarios de Estado en el ejercicio de las competencias que tienen atribuidas los órganos de los que son titulares.

c) Los emanados de los órganos directivos con nivel de Director general o superior, en relación con las competencias que tengan atribuidas en materia de personal.

d) En los Organismos públicos y entidades derecho público vinculados o dependientes de la Administración General del Estado, los emanados de los máximos órganos de dirección unipersonales o colegiados, de acuerdo con lo que establezcan sus estatutos, salvo que por ley se establezca otra cosa.

Artículo 115. Interposición de recurso.

1. La interposición del recurso deberá expresar:

a) El nombre y apellidos del recurrente, así como la identificación personal del mismo.

b) El acto que se recurre y la razón de su impugnación.

c) Lugar, fecha, firma del recurrente, identificación del medio y, en su caso, del lugar que se señale a efectos de notificaciones.

d) Órgano, centro o unidad administrativa al que se dirige y su correspondiente código de identificación.

e) Las demás particularidades exigidas, en su caso, por las disposiciones específicas.

2. El error o la ausencia de la calificación del recurso por parte del recurrente no será obstáculo para su tramitación, siempre que se deduzca su verdadero carácter.

3. Los vicios y defectos que hagan anulable un acto no podrán ser alegados por quienes los hubieren causado.

Artículo 116. Causas de inadmisión.

Serán causas de inadmisión las siguientes:

a) Ser incompetente el órgano administrativo, cuando el competente perteneciera a otra Administración Pública. El recurso deberá remitirse al órgano competente, de acuerdo con lo establecido en el artículo 14.1 de la Ley de Régimen Jurídico del Sector Público.

b) Carecer de legitimación el recurrente.

c) Tratarse de un acto no susceptible de recurso.

d) Haber transcurrido el plazo para la interposición del recurso.

e) Carecer el recurso manifiestamente de fundamento.

Artículo 117. Suspensión de la ejecución.

1. La interposición de cualquier recurso, excepto en los casos en que una disposición establezca lo contrario, no suspenderá la ejecución del acto impugnado.

2. No obstante lo dispuesto en el apartado anterior, el órgano a quien competa resolver el recurso, previa ponderación, suficientemente razonada, entre el perjuicio

que causaría al interés público o a terceros la suspensión y el ocasionado al recurrente como consecuencia de la eficacia inmediata del acto recurrido, podrá suspender, de oficio o a solicitud del recurrente, la ejecución del acto impugnado cuando concurran alguna de las siguientes circunstancias:

a) Que la ejecución pudiera causar perjuicios de imposible o difícil reparación.

b) Que la impugnación se fundamente en alguna de las causas de nulidad de pleno derecho previstas en el artículo 47.1 de esta Ley.

3. La ejecución del acto impugnado se entenderá suspendida si transcurrido un mes desde que la solicitud de suspensión haya tenido entrada en el registro electrónico de la Administración u Organismo competente para decidir sobre la misma, el órgano a quien competa resolver el recurso no ha dictado y notificado resolución expresa al respecto. En estos casos, no será de aplicación lo establecido en el artículo 21.4 segundo párrafo, de esta Ley.

4. Al dictar el acuerdo de suspensión podrán adoptarse las medidas cautelares que sean necesarias para asegurar la protección del interés público o de terceros y la eficacia de la resolución o el acto impugnado.

Cuando de la suspensión puedan derivarse perjuicios de cualquier naturaleza, aquélla sólo producirá efectos previa prestación de caución o garantía suficiente para responder de ellos, en los términos establecidos reglamentariamente.

La suspensión se prolongará después de agotada la vía administrativa cuando, habiéndolo solicitado previamente el interesado, exista medida cautelar y los efectos de ésta se extiendan a la vía contencioso-administrativa. Si el interesado interpusiera recurso contencioso-administrativo, solicitando la suspensión del acto objeto del proceso, se mantendrá la suspensión hasta que se produzca el correspondiente pronunciamiento judicial sobre la solicitud.

5. Cuando el recurso tenga por objeto la impugnación de un acto administrativo que afecte a una pluralidad indeterminada de personas, la suspensión de su eficacia habrá de ser publicada en el periódico oficial en que aquél se insertó.

Artículo 118. Audiencia de los interesados.

1. Cuando hayan de tenerse en cuenta nuevos hechos o documentos no recogidos en el expediente originario, se pondrán de manifiesto a los interesados para que, en un plazo no inferior a diez días ni superior a quince, formulen las alegaciones y presenten los documentos y justificantes que estimen procedentes.

No se tendrán en cuenta en la resolución de los recursos, hechos, documentos o alegaciones del recurrente, cuando habiendo podido aportarlos en el trámite de alegaciones no lo haya hecho. Tampoco podrá solicitarse la práctica de pruebas cuando su falta de realización en el procedimiento en el que se dictó la resolución recurrida fuera imputable al interesado.

2. Si hubiera otros interesados se les dará, en todo caso, traslado del recurso para que en el plazo antes citado, aleguen cuanto estimen procedente.

3. El recurso, los informes y las propuestas no tienen el carácter de documentos nuevos a los efectos de este artículo. Tampoco lo tendrán los que los interesados hayan aportado al expediente antes de recaer la resolución impugnada.

Artículo 119. Resolución.

1. La resolución del recurso estimará en todo o en parte o desestimará las pretensiones formuladas en el mismo o declarará su inadmisión.

2. Cuando existiendo vicio de forma no se estime procedente resolver sobre el fondo se ordenará la retroacción del procedimiento al momento en el que el vicio fue cometido, sin perjuicio de que eventualmente pueda acordarse la convalidación de actuaciones por el órgano competente para ello, de acuerdo con lo dispuesto en el artículo 52.

3. El órgano que resuelva el recurso decidirá cuantas cuestiones, tanto de forma como de fondo, plantee el procedimiento, hayan sido o no alegadas por los interesados. En este último caso se les oirá previamente. No obstante, la resolución será congruente con las peticiones formuladas por el recurrente, sin que en ningún caso pueda agravarse su situación inicial.

Artículo 120. Pluralidad de recursos administrativos.

1. Cuando deban resolverse una pluralidad de recursos administrativos que traigan causa de un mismo acto administrativo y se hubiera interpuesto un recurso judicial contra una resolución administrativa o bien contra el correspondiente acto presunto desestimatorio, el órgano administrativo podrá acordar la suspensión del plazo para resolver hasta que recaiga pronunciamiento judicial.

2. El acuerdo de suspensión deberá ser notificado a los interesados, quienes podrán recurrirlo.

La interposición del correspondiente recurso por un interesado, no afectará a los restantes procedimientos de recurso que se encuentren suspendidos por traer causa del mismo acto administrativo.

3. Recaído el pronunciamiento judicial, será comunicado a los interesados y el órgano administrativo competente para resolver podrá dictar resolución sin necesidad de realizar ningún trámite adicional, salvo el de audiencia, cuando proceda.

Sección 2.ª Recurso de alzada

Artículo 121. Objeto.

1. Las resoluciones y actos a que se refiere el artículo 112.1, cuando no pongan fin a la vía administrativa, podrán ser recurridos en alzada ante el órgano superior jerárquico del que los dictó. A estos efectos, los Tribunales y órganos de selección del personal al servicio de las Administraciones Públicas y cualesquiera otros que, en el seno de éstas, actúen con autonomía funcional, se considerarán dependientes del órgano al que estén adscritos o, en su defecto, del que haya nombrado al presidente de los mismos.

2. El recurso podrá interponerse ante el órgano que dictó el acto que se impugna o ante el competente para resolverlo.

Si el recurso se hubiera interpuesto ante el órgano que dictó el acto impugnado, éste deberá remitirlo al competente en el plazo de diez días, con su informe y con una copia completa y ordenada del expediente.

El titular del órgano que dictó el acto recurrido será responsable directo del cumplimiento de lo previsto en el párrafo anterior.

Artículo 122. Plazos.

1. El plazo para la interposición del recurso de alzada será de un mes, si el acto fuera expreso. Transcurrido dicho plazo sin haberse interpuesto el recurso, la resolución será firme a todos los efectos.

Si el acto no fuera expreso el solicitante y otros posibles interesados podrán interponer recurso de alzada en cualquier momento a partir del día siguiente a aquel en que, de acuerdo con su normativa específica, se produzcan los efectos del silencio administrativo.

2. El plazo máximo para dictar y notificar la resolución será de tres meses. Transcurrido este plazo sin que recaiga resolución, se podrá entender desestimado el recurso, salvo en el supuesto previsto en el artículo 24.1, tercer párrafo.

3. Contra la resolución de un recurso de alzada no cabrá ningún otro recurso administrativo, salvo el recurso extraordinario de revisión, en los casos establecidos en el artículo 125.1.

Sección 3.ª Recurso potestativo de reposición

Artículo 123. Objeto y naturaleza.

1. Los actos administrativos que pongan fin a la vía administrativa podrán ser recurridos potestativamente en reposición ante el mismo órgano que los hubiera dictado o ser impugnados directamente ante el orden jurisdiccional contencioso-administrativo.

2. No se podrá interponer recurso contencioso-administrativo hasta que sea resuelto expresamente o se haya producido la desestimación presunta del recurso de reposición interpuesto.

Artículo 124. Plazos.

1. El plazo para la interposición del recurso de reposición será de un mes, si el acto fuera expreso. Transcurrido dicho plazo, únicamente podrá interponerse recurso contencioso-administrativo, sin perjuicio, en su caso, de la procedencia del recurso extraordinario de revisión.

Si el acto no fuera expreso, el solicitante y otros posibles interesados podrán interponer recurso de reposición en cualquier momento a partir del día siguiente a aquel en que, de acuerdo con su normativa específica, se produzca el acto presunto.

2. El plazo máximo para dictar y notificar la resolución del recurso será de un mes.

3. Contra la resolución de un recurso de reposición no podrá interponerse de nuevo dicho recurso.

Sección 4.ª Recurso extraordinario de revisión

Artículo 125. Objeto y plazos.

1. Contra los actos firmes en vía administrativa podrá interponerse el recurso extraordinario de revisión ante el órgano administrativo que los dictó, que también será el competente para su resolución, cuando concurra alguna de las circunstancias siguientes:

a) Que al dictarlos se hubiera incurrido en error de hecho, que resulte de los propios documentos incorporados al expediente.

b) Que aparezcan documentos de valor esencial para la resolución del asunto que, aunque sean posteriores, evidencien el error de la resolución recurrida.

c) Que en la resolución hayan influido esencialmente documentos o testimonios declarados falsos por sentencia judicial firme, anterior o posterior a aquella resolución.

d) Que la resolución se hubiese dictado como consecuencia de prevaricación, cohecho, violencia, maquinación fraudulenta u otra conducta punible y se haya declarado así en virtud de sentencia judicial firme.

2. El recurso extraordinario de revisión se interpondrá, cuando se trate de la causa a) del apartado anterior, dentro del plazo de cuatro años siguientes a la fecha de la notificación de la resolución impugnada. En los demás casos, el plazo será de tres meses a contar desde el conocimiento de los documentos o desde que la sentencia judicial quedó firme.

3. Lo establecido en el presente artículo no perjudica el derecho de los interesados a formular la solicitud y la instancia a que se refieren los artículos 106 y 109.2 de la presente Ley ni su derecho a que las mismas se sustancien y resuelvan.

Artículo 126. Resolución.

1. El órgano competente para la resolución del recurso podrá acordar motivadamente la inadmisión a trámite, sin necesidad de recabar dictamen del Consejo de Estado u órgano consultivo de la Comunidad Autónoma, cuando el mismo no se funde en alguna de las causas previstas en el apartado 1 del artículo anterior o en el supuesto de que se hubiesen desestimado en cuanto al fondo otros recursos sustancialmente iguales.

2. El órgano al que corresponde conocer del recurso extraordinario de revisión debe pronunciarse no sólo sobre la procedencia del recurso, sino también, en su caso, sobre el fondo de la cuestión resuelta por el acto recurrido.

3. Transcurrido el plazo de tres meses desde la interposición del recurso extraordinario de revisión sin haberse dictado y notificado la resolución, se entenderá desestimado, quedando expedita la vía jurisdiccional contencioso-administrativa.

TEMA 21 RÉGIMEN JURÍDICO DEL SECTOR PÚBLICO

1 Disposiciones generales

Artículo 1. Objeto.

La presente Ley establece y regula las bases del régimen jurídico de las Administraciones Públicas, los principios del sistema de responsabilidad de las Administraciones Públicas y de la potestad sancionadora, así como la organización y funcionamiento de la Administración General del Estado y de su sector público institucional para el desarrollo de sus actividades.

Artículo 2. Ámbito Subjetivo.

1. La presente Ley se aplica al sector público que comprende:

a) La Administración General del Estado.

b) Las Administraciones de las Comunidades Autónomas.

c) Las Entidades que integran la Administración Local.

d) El sector público institucional.

2. El sector público institucional se integra por:

a) Cualesquiera organismos públicos y entidades de derecho público vinculados o dependientes de las Administraciones Públicas.

b) Las entidades de derecho privado vinculadas o dependientes de las Administraciones Públicas que quedarán sujetas a lo dispuesto en las normas de esta Ley que específicamente se refieran a las mismas, en particular a los principios previstos en el artículo 3, y en todo caso, cuando ejerzan potestades administrativas.

c) Las Universidades públicas que se regirán por su normativa específica y supletoriamente por las previsiones de la presente Ley.

3. Tienen la consideración de Administraciones Públicas la Administración General del Estado, las Administraciones de las Comunidades Autónomas, las Entidades que integran la Administración Local, así como los organismos públicos y entidades de derecho público previstos en la letra a) del apartado 2.

Artículo 3. Principios generales.

1. Las Administraciones Públicas sirven con objetividad los intereses generales y actúan de acuerdo con los principios de eficacia, jerarquía, descentralización, desconcentración y coordinación, con sometimiento pleno a la Constitución, a la Ley y al Derecho.

Deberán respetar en su actuación y relaciones los siguientes principios:

a) Servicio efectivo a los ciudadanos.

b) Simplicidad, claridad y proximidad a los ciudadanos.

c) Participación, objetividad y transparencia de la actuación administrativa.

d) Racionalización y agilidad de los procedimientos administrativos y de las actividades materiales de gestión.

e) Buena fe, confianza legítima y lealtad institucional.

f) Responsabilidad por la gestión pública.

g) Planificación y dirección por objetivos y control de la gestión y evaluación de los resultados de las políticas públicas.

h) Eficacia en el cumplimiento de los objetivos fijados.

i) Economía, suficiencia y adecuación estricta de los medios a los fines institucionales.

j) Eficiencia en la asignación y utilización de los recursos públicos.

k) Cooperación, colaboración y coordinación entre las Administraciones Públicas.

2. Las Administraciones Públicas se relacionarán entre sí y con sus órganos, organismos públicos y entidades vinculados o dependientes a través de medios electrónicos, que aseguren la interoperabilidad y seguridad de los sistemas y soluciones adoptadas por cada una de ellas, garantizarán la protección de los datos de carácter personal, y facilitarán preferentemente la prestación conjunta de servicios a los interesados.

3. Bajo la dirección del Gobierno de la Nación, de los órganos de gobierno de las Comunidades Autónomas y de los correspondientes de las Entidades Locales, la actuación de la Administración Pública respectiva se desarrolla para alcanzar los objetivos que establecen las leyes y el resto del ordenamiento jurídico.

4. Cada una de las Administraciones Públicas del artículo 2 actúa para el cumplimiento de sus fines con personalidad jurídica única.

Artículo 4. Principios de intervención de las Administraciones Públicas para el desarrollo de una actividad.

1. Las Administraciones Públicas que, en el ejercicio de sus respectivas competencias, establezcan medidas que limiten el ejercicio de derechos individuales o colectivos o exijan el cumplimiento de requisitos para el desarrollo de una actividad, deberán aplicar el principio de proporcionalidad y elegir la medida menos restrictiva, motivar su necesidad para la protección del interés público así como justificar su adecuación para lograr los fines que se persiguen, sin que en ningún caso se produzcan diferencias de trato discriminatorias. Asimismo deberán evaluar periódicamente los efectos y resultados obtenidos.

2. Las Administraciones Públicas velarán por el cumplimiento de los requisitos previstos en la legislación que resulte aplicable, para lo cual podrán, en el ámbito de sus respectivas competencias y con los límites establecidos en la legislación de protección de datos de carácter personal, comprobar, verificar, investigar e inspeccionar los

hechos, actos, elementos, actividades, estimaciones y demás circunstancias que fueran necesarias.

2. Principios de la potestad sancionadora

Artículo 25. Principio de legalidad.

1. La potestad sancionadora de las Administraciones Públicas se ejercerá cuando haya sido expresamente reconocida por una norma con rango de Ley, con aplicación del procedimiento previsto para su ejercicio y de acuerdo con lo establecido en esta Ley y en la Ley de Procedimiento Administrativo Común de las Administraciones Públicas y, cuando se trate de Entidades Locales, de conformidad con lo dispuesto en el Título XI de la Ley 7/1985, de 2 de abril.

2. El ejercicio de la potestad sancionadora corresponde a los órganos administrativos que la tengan expresamente atribuida, por disposición de rango legal o reglamentario.

3. Las disposiciones de este Capítulo serán extensivas al ejercicio por las Administraciones Públicas de su potestad disciplinaria respecto del personal a su servicio, cualquiera que sea la naturaleza jurídica de la relación de empleo.

4. Las disposiciones de este capítulo no serán de aplicación al ejercicio por las Administraciones Públicas de la potestad sancionadora respecto de quienes estén vinculados a ellas por relaciones reguladas por la legislación de contratos del sector público o por la legislación patrimonial de las Administraciones Públicas.

Artículo 26. Irretroactividad.

1. Serán de aplicación las disposiciones sancionadoras vigentes en el momento de producirse los hechos que constituyan infracción administrativa.

2. Las disposiciones sancionadoras producirán efecto retroactivo en cuanto favorezcan al presunto infractor o al infractor, tanto en lo referido a la tipificación de la

infracción como a la sanción y a sus plazos de prescripción, incluso respecto de las sanciones pendientes de cumplimiento al entrar en vigor la nueva disposición.

Artículo 27. Principio de tipicidad.

1. Sólo constituyen infracciones administrativas las vulneraciones del ordenamiento jurídico previstas como tales infracciones por una Ley, sin perjuicio de lo dispuesto para la Administración Local en el Título XI de la Ley 7/1985, de 2 de abril.

Las infracciones administrativas se clasificarán por la Ley en leves, graves y muy graves.

2. Únicamente por la comisión de infracciones administrativas podrán imponerse sanciones que, en todo caso, estarán delimitadas por la Ley.

3. Las disposiciones reglamentarias de desarrollo podrán introducir especificaciones o graduaciones al cuadro de las infracciones o sanciones establecidas legalmente que, sin constituir nuevas infracciones o sanciones, ni alterar la naturaleza o límites de las que la Ley contempla, contribuyan a la más correcta identificación de las conductas o a la más precisa determinación de las sanciones correspondientes.

4. Las normas definidoras de infracciones y sanciones no serán susceptibles de aplicación analógica.

Artículo 28. Responsabilidad.

1. Sólo podrán ser sancionadas por hechos constitutivos de infracción administrativa las personas físicas y jurídicas, así como, cuando una Ley les reconozca capacidad de obrar, los grupos de afectados, las uniones y entidades sin personalidad jurídica y los patrimonios independientes o autónomos, que resulten responsables de los mismos a título de dolo o culpa.

2. Las responsabilidades administrativas que se deriven de la comisión de una infracción serán compatibles con la exigencia al infractor de la reposición de la situación alterada por el mismo a su estado originario, así como con la indemnización por los daños y perjuicios causados, que será determinada y exigida por el órgano al que

corresponda el ejercicio de la potestad sancionadora. De no satisfacerse la indemnización en el plazo que al efecto se determine en función de su cuantía, se procederá en la forma prevista en el artículo 101 de la Ley del Procedimiento Administrativo Común de las Administraciones Públicas.

3. Cuando el cumplimiento de una obligación establecida por una norma con rango de Ley corresponda a varias personas conjuntamente, responderán de forma solidaria de las infracciones que, en su caso, se cometan y de las sanciones que se impongan. No obstante, cuando la sanción sea pecuniaria y sea posible se individualizará en la resolución en función del grado de participación de cada responsable.

4. Las leyes reguladoras de los distintos regímenes sancionadores podrán tipificar como infracción el incumplimiento de la obligación de prevenir la comisión de infracciones administrativas por quienes se hallen sujetos a una relación de dependencia o vinculación. Asimismo, podrán prever los supuestos en que determinadas personas responderán del pago de las sanciones pecuniarias impuestas a quienes de ellas dependan o estén vinculadas.

Artículo 29. Principio de proporcionalidad.

1. Las sanciones administrativas, sean o no de naturaleza pecuniaria, en ningún caso podrán implicar, directa o subsidiariamente, privación de libertad.

2. El establecimiento de sanciones pecuniarias deberá prever que la comisión de las infracciones tipificadas no resulte más beneficioso para el infractor que el cumplimiento de las normas infringidas.

3. En la determinación normativa del régimen sancionador, así como en la imposición de sanciones por las Administraciones Públicas se deberá observar la debida idoneidad y necesidad de la sanción a imponer y su adecuación a la gravedad del hecho constitutivo de la infracción. La graduación de la sanción considerará especialmente los siguientes criterios:

a) El grado de culpabilidad o la existencia de intencionalidad.

b) La continuidad o persistencia en la conducta infractora.

c) La naturaleza de los perjuicios causados.

d) La reincidencia, por comisión en el término de un año de más de una infracción de la misma naturaleza cuando así haya sido declarado por resolución firme en vía administrativa.

4. Cuando lo justifique la debida adecuación entre la sanción que deba aplicarse con la gravedad del hecho constitutivo de la infracción y las circunstancias concurrentes, el órgano competente para resolver podrá imponer la sanción en el grado inferior.

5. Cuando de la comisión de una infracción derive necesariamente la comisión de otra u otras, se deberá imponer únicamente la sanción correspondiente a la infracción más grave cometida.

6. Será sancionable, como infracción continuada, la realización de una pluralidad de acciones u omisiones que infrinjan el mismo o semejantes preceptos administrativos, en ejecución de un plan preconcebido o aprovechando idéntica ocasión.

Artículo 30. Prescripción.

1. Las infracciones y sanciones prescribirán según lo dispuesto en las leyes que las establezcan. Si éstas no fijan plazos de prescripción, las infracciones muy graves prescribirán a los tres años, las graves a los dos años y las leves a los seis meses; las sanciones impuestas por faltas muy graves prescribirán a los tres años, las impuestas por faltas graves a los dos años y las impuestas por faltas leves al año.

2. El plazo de prescripción de las infracciones comenzará a contarse desde el día en que la infracción se hubiera cometido. En el caso de infracciones continuadas o permanentes, el plazo comenzará a correr desde que finalizó la conducta infractora.

Interrumpirá la prescripción la iniciación, con conocimiento del interesado, de un procedimiento administrativo de naturaleza sancionadora, reiniciándose el plazo de prescripción si el expediente sancionador estuviera paralizado durante más de un mes por causa no imputable al presunto responsable.

3. El plazo de prescripción de las sanciones comenzará a contarse desde el día siguiente a aquel en que sea ejecutable la resolución por la que se impone la sanción o haya transcurrido el plazo para recurrirla.

Interrumpirá la prescripción la iniciación, con conocimiento del interesado, del procedimiento de ejecución, volviendo a transcurrir el plazo si aquél está paralizado durante más de un mes por causa no imputable al infractor.

En el caso de desestimación presunta del recurso de alzada interpuesto contra la resolución por la que se impone la sanción, el plazo de prescripción de la sanción comenzará a contarse desde el día siguiente a aquel en que finalice el plazo legalmente previsto para la resolución de dicho recurso.

Artículo 31. Concurrencia de sanciones.

1. No podrán sancionarse los hechos que lo hayan sido penal o administrativamente, en los casos en que se aprecie identidad del sujeto, hecho y fundamento.

2. Cuando un órgano de la Unión Europea hubiera impuesto una sanción por los mismos hechos, y siempre que no concurra la identidad de sujeto y fundamento, el órgano competente para resolver deberá tenerla en cuenta a efectos de graduar la que, en su caso, deba imponer, pudiendo minorarla, sin perjuicio de declarar la comisión de la infracción.

3 De la responsabilidad patrimonial de las Administraciones Públicas

Sección 1.ª Responsabilidad patrimonial de las Administraciones Públicas

Artículo 32. Principios de la responsabilidad.

1. Los particulares tendrán derecho a ser indemnizados por las Administraciones Públicas correspondientes, de toda lesión que sufran en cualquiera de sus bienes y derechos, siempre que la lesión sea consecuencia del funcionamiento normal o anormal

de los servicios públicos salvo en los casos de fuerza mayor o de daños que el particular tenga el deber jurídico de soportar de acuerdo con la Ley.

La anulación en vía administrativa o por el orden jurisdiccional contencioso administrativo de los actos o disposiciones administrativas no presupone, por sí misma, derecho a la indemnización.

2. En todo caso, el daño alegado habrá de ser efectivo, evaluable económicamente e individualizado con relación a una persona o grupo de personas.

3. Asimismo, los particulares tendrán derecho a ser indemnizados por las Administraciones Públicas de toda lesión que sufran en sus bienes y derechos como consecuencia de la aplicación de actos legislativos de naturaleza no expropiatoria de derechos que no tengan el deber jurídico de soportar cuando así se establezca en los propios actos legislativos y en los términos que en ellos se especifiquen.

La responsabilidad del Estado legislador podrá surgir también en los siguientes supuestos, siempre que concurran los requisitos previstos en los apartados anteriores:

a) Cuando los daños deriven de la aplicación de una norma con rango de ley declarada inconstitucional, siempre que concurran los requisitos del apartado 4.

b) Cuando los daños deriven de la aplicación de una norma contraria al Derecho de la Unión Europea, de acuerdo con lo dispuesto en el apartado 5.

4. Si la lesión es consecuencia de la aplicación de una norma con rango de ley declarada inconstitucional, procederá su indemnización cuando el particular haya obtenido, en cualquier instancia, sentencia firme desestimatoria de un recurso contra la actuación administrativa que ocasionó el daño, siempre que se hubiera alegado la inconstitucionalidad posteriormente declarada.

5. Si la lesión es consecuencia de la aplicación de una norma declarada contraria al Derecho de la Unión Europea, procederá su indemnización cuando el particular haya obtenido, en cualquier instancia, sentencia firme desestimatoria de un recurso contra la actuación administrativa que ocasionó el daño, siempre que se hubiera alegado la

infracción del Derecho de la Unión Europea posteriormente declarada. Asimismo, deberán cumplirse todos los requisitos siguientes:

a) La norma ha de tener por objeto conferir derechos a los particulares.

b) El incumplimiento ha de estar suficientemente caracterizado.

c) Ha de existir una relación de causalidad directa entre el incumplimiento de la obligación impuesta a la Administración responsable por el Derecho de la Unión Europea y el daño sufrido por los particulares.

6. La sentencia que declare la inconstitucionalidad de la norma con rango de ley o declare el carácter de norma contraria al Derecho de la Unión Europea producirá efectos desde la fecha de su publicación en el «Boletín Oficial del Estado» o en el «Diario Oficial de la Unión Europea», según el caso, salvo que en ella se establezca otra cosa.

7. La responsabilidad patrimonial del Estado por el funcionamiento de la Administración de Justicia se regirá por la Ley Orgánica 6/1985, de 1 de julio, del Poder Judicial.

8. El Consejo de Ministros fijará el importe de las indemnizaciones que proceda abonar cuando el Tribunal Constitucional haya declarado, a instancia de parte interesada, la existencia de un funcionamiento anormal en la tramitación de los recursos de amparo o de las cuestiones de inconstitucionalidad.

El procedimiento para fijar el importe de las indemnizaciones se tramitará por el Ministerio de Justicia, con audiencia al Consejo de Estado.

9. Se seguirá el procedimiento previsto en la Ley de Procedimiento Administrativo Común de las Administraciones Públicas para determinar la responsabilidad de las Administraciones Públicas por los daños y perjuicios causados a terceros durante la ejecución de contratos cuando sean consecuencia de una orden inmediata y directa de la Administración o de los vicios del proyecto elaborado por ella misma sin perjuicio de las especialidades que, en su caso establezca el Real Decreto Legislativo 3/2011, de 14

de noviembre, por el que se aprueba el texto refundido de la Ley de Contratos del Sector Público.

Artículo 33. Responsabilidad concurrente de las Administraciones Públicas.

1. Cuando de la gestión dimanante de fórmulas conjuntas de actuación entre varias Administraciones públicas se derive responsabilidad en los términos previstos en la presente Ley, las Administraciones intervinientes responderán frente al particular, en todo caso, de forma solidaria. El instrumento jurídico regulador de la actuación conjunta podrá determinar la distribución de la responsabilidad entre las diferentes Administraciones públicas.

2. En otros supuestos de concurrencia de varias Administraciones en la producción del daño, la responsabilidad se fijará para cada Administración atendiendo a los criterios de competencia, interés público tutelado e intensidad de la intervención. La responsabilidad será solidaria cuando no sea posible dicha determinación.

3. En los casos previstos en el apartado primero, la Administración competente para incoar, instruir y resolver los procedimientos en los que exista una responsabilidad concurrente de varias Administraciones Públicas, será la fijada en los Estatutos o reglas de la organización colegiada. En su defecto, la competencia vendrá atribuida a la Administración Pública con mayor participación en la financiación del servicio.

4. Cuando se trate de procedimientos en materia de responsabilidad patrimonial, la Administración Pública competente a la que se refiere el apartado anterior, deberá consultar a las restantes Administraciones implicadas para que, en el plazo de quince días, éstas puedan exponer cuanto consideren procedente.

Artículo 34. Indemnización.

1. Sólo serán indemnizables las lesiones producidas al particular provenientes de daños que éste no tenga el deber jurídico de soportar de acuerdo con la Ley. No serán indemnizables los daños que se deriven de hechos o circunstancias que no se hubiesen podido prever o evitar según el estado de los conocimientos de la ciencia o de la técnica existentes en el momento de producción de aquéllos, todo ello sin perjuicio de las

prestaciones asistenciales o económicas que las leyes puedan establecer para estos casos.

En los casos de responsabilidad patrimonial a los que se refiere los apartados 4 y 5 del artículo 32, serán indemnizables los daños producidos en el plazo de los cinco años anteriores a la fecha de la publicación de la sentencia que declare la inconstitucionalidad de la norma con rango de ley o el carácter de norma contraria al Derecho de la Unión Europea, salvo que la sentencia disponga otra cosa.

2. La indemnización se calculará con arreglo a los criterios de valoración establecidos en la legislación fiscal, de expropiación forzosa y demás normas aplicables, ponderándose, en su caso, las valoraciones predominantes en el mercado. En los casos de muerte o lesiones corporales se podrá tomar como referencia la valoración incluida en los baremos de la normativa vigente en materia de Seguros obligatorios y de la Seguridad Social.

3. La cuantía de la indemnización se calculará con referencia al día en que la lesión efectivamente se produjo, sin perjuicio de su actualización a la fecha en que se ponga fin al procedimiento de responsabilidad con arreglo al Índice de Garantía de la Competitividad, fijado por el Instituto Nacional de Estadística, y de los intereses que procedan por demora en el pago de la indemnización fijada, los cuales se exigirán con arreglo a lo establecido en la Ley 47/2003, de 26 de noviembre, General Presupuestaria, o, en su caso, a las normas presupuestarias de las Comunidades Autónomas.

4. La indemnización procedente podrá sustituirse por una compensación en especie o ser abonada mediante pagos periódicos, cuando resulte más adecuado para lograr la reparación debida y convenga al interés público, siempre que exista acuerdo con el interesado.

Artículo 35. Responsabilidad de Derecho Privado.

Cuando las Administraciones Públicas actúen, directamente o a través de una entidad de derecho privado, en relaciones de esta naturaleza, su responsabilidad se

exigirá de conformidad con lo previsto en los artículos 32 y siguientes, incluso cuando concurra con sujetos de derecho privado o la responsabilidad se exija directamente a la entidad de derecho privado a través de la cual actúe la Administración o a la entidad que cubra su responsabilidad.

Sección 2.ª Responsabilidad de las autoridades y personal al servicio de las Administraciones Públicas

Artículo 36. Exigencia de la responsabilidad patrimonial de las autoridades y personal al servicio de las Administraciones Públicas.

1. Para hacer efectiva la responsabilidad patrimonial a que se refiere esta Ley, los particulares exigirán directamente a la Administración Pública correspondiente las indemnizaciones por los daños y perjuicios causados por las autoridades y personal a su servicio.

2. La Administración correspondiente, cuando hubiere indemnizado a los lesionados, exigirá de oficio en vía administrativa de sus autoridades y demás personal a su servicio la responsabilidad en que hubieran incurrido por dolo, o culpa o negligencia graves, previa instrucción del correspondiente procedimiento.

Para la exigencia de dicha responsabilidad y, en su caso, para su cuantificación, se ponderarán, entre otros, los siguientes criterios: el resultado dañoso producido, el grado de culpabilidad, la responsabilidad profesional del personal al servicio de las Administraciones públicas y su relación con la producción del resultado dañoso.

3. Asimismo, la Administración instruirá igual procedimiento a las autoridades y demás personal a su servicio por los daños y perjuicios causados en sus bienes o derechos cuando hubiera concurrido dolo, o culpa o negligencia graves.

4. El procedimiento para la exigencia de la responsabilidad al que se refieren los apartados 2 y 3, se sustanciará conforme a lo dispuesto en la Ley de Procedimiento Administrativo Común de las Administraciones Públicas y se iniciará por acuerdo del órgano competente que se notificará a los interesados y que constará, al menos, de los siguientes trámites:

a) Alegaciones durante un plazo de quince días.

b) Práctica de las pruebas admitidas y cualesquiera otras que el órgano competente estime oportunas durante un plazo de quince días.

c) Audiencia durante un plazo de diez días.

d) Formulación de la propuesta de resolución en un plazo de cinco días a contar desde la finalización del trámite de audiencia.

e) Resolución por el órgano competente en el plazo de cinco días.

5. La resolución declaratoria de responsabilidad pondrá fin a la vía administrativa.

6. Lo dispuesto en los apartados anteriores, se entenderá sin perjuicio de pasar, si procede, el tanto de culpa a los Tribunales competentes.

Artículo 37. Responsabilidad penal.

1. La responsabilidad penal del personal al servicio de las Administraciones Públicas, así como la responsabilidad civil derivada del delito se exigirá de acuerdo con lo previsto en la legislación correspondiente.

2. La exigencia de responsabilidad penal del personal al servicio de las Administraciones Públicas no suspenderá los procedimientos de reconocimiento de responsabilidad patrimonial que se instruyan, salvo que la determinación de los hechos en el orden jurisdiccional penal sea necesaria para la fijación de la responsabilidad patrimonial.

BLOQUE IV - DERECHO PENAL. PARTE GENERAL

TEMA 22 Título Preliminar

Artículo 1.

1. No será castigada ninguna acción ni omisión que no esté prevista como delito por ley anterior a su perpetración.

2. Las medidas de seguridad sólo podrán aplicarse cuando concurran los presupuestos establecidos previamente por la Ley.

Artículo 2.

1. No será castigado ningún delito con pena que no se halle prevista por ley anterior a su perpetración. Carecerán, igualmente, de efecto retroactivo las leyes que establezcan medidas de seguridad.

2. No obstante, tendrán efecto retroactivo aquellas leyes penales que favorezcan al reo, aunque al entrar en vigor hubiera recaído sentencia firme y el sujeto estuviese cumpliendo condena. En caso de duda sobre la determinación de la Ley más favorable, será oído el reo. Los hechos cometidos bajo la vigencia de una Ley temporal serán juzgados, sin embargo, conforme a ella, salvo que se disponga expresamente lo contrario.

Artículo 3.

1. No podrá ejecutarse pena ni medida de seguridad sino en virtud de sentencia firme dictada por el Juez o Tribunal competente, de acuerdo con las leyes procesales.

2. Tampoco podrá ejecutarse pena ni medida de seguridad en otra forma que la prescrita por la Ley y reglamentos que la desarrollan, ni con otras circunstancias o

accidentes que los expresados en su texto. La ejecución de la pena o de la medida de seguridad se realizará bajo el control de los Jueces y Tribunales competentes.

Artículo 4.

1. Las leyes penales no se aplicarán a casos distintos de los comprendidos expresamente en ellas.

2. En el caso de que un Juez o Tribunal, en el ejercicio de su jurisdicción, tenga conocimiento de alguna acción u omisión que, sin estar penada por la Ley, estime digna de represión, se abstendrá de todo procedimiento sobre ella y expondrá al Gobierno las razones que le asistan para creer que debiera ser objeto de sanción penal.

3. Del mismo modo acudirá al Gobierno exponiendo lo conveniente sobre la derogación o modificación del precepto o la concesión de indulto, sin perjuicio de ejecutar desde luego la sentencia, cuando de la rigurosa aplicación de las disposiciones de la Ley resulte penada una acción u omisión que, a juicio del Juez o Tribunal, no debiera serlo, o cuando la pena sea notablemente excesiva, atendidos el mal causado por la infracción y las circunstancias personales del reo.

4. Si mediara petición de indulto, y el Juez o Tribunal hubiere apreciado en resolución fundada que por el cumplimiento de la pena puede resultar vulnerado el derecho a un proceso sin dilaciones indebidas, suspenderá la ejecución de la misma en tanto no se resuelva sobre la petición formulada.

También podrá el Juez o Tribunal suspender la ejecución de la pena, mientras no se resuelva sobre el indulto cuando, de ser ejecutada la sentencia, la finalidad de éste pudiera resultar ilusoria.

Artículo 5.

No hay pena sin dolo o imprudencia.

Artículo 6.

1. Las medidas de seguridad se fundamentan en la peligrosidad criminal del sujeto al que se impongan, exteriorizada en la comisión de un hecho previsto como delito.

2. Las medidas de seguridad no pueden resultar ni más gravosas ni de mayor duración que la pena abstractamente aplicable al hecho cometido, ni exceder el límite de lo necesario para prevenir la peligrosidad del autor.

Artículo 7.

A los efectos de determinar la ley penal aplicable en el tiempo, los delitos se consideran cometidos en el momento en que el sujeto ejecuta la acción u omite el acto que estaba obligado a realizar.

Artículo 8.

Los hechos susceptibles de ser calificados con arreglo a dos o más preceptos de este Código, y no comprendidos en los artículos 73 a 77, se castigarán observando las siguientes reglas:

1.ª El precepto especial se aplicará con preferencia al general.

2.ª El precepto subsidiario se aplicará sólo en defecto del principal, ya se declare expresamente dicha subsidiariedad, ya sea ésta tácitamente deducible.

3.ª El precepto penal más amplio o complejo absorberá a los que castiguen las infracciones consumidas en aquél.

4.ª En defecto de los criterios anteriores, el precepto penal más grave excluirá los que castiguen el hecho con pena menor.

Artículo 9.

Las disposiciones de este Título se aplicarán a los delitos que se hallen penados por leyes especiales. Las restantes disposiciones de este Código se aplicarán como supletorias en lo no previsto expresamente por aquéllas.

Artículo 10.

Son delitos las acciones y omisiones dolosas o imprudentes penadas por la ley.

Artículo 11.

Los delitos que consistan en la producción de un resultado sólo se entenderán cometidos por omisión cuando la no evitación del mismo, al infringir un especial deber jurídico del autor, equivalga, según el sentido del texto de la ley, a su causación. A tal efecto se equiparará la omisión a la acción:

a) Cuando exista una específica obligación legal o contractual de actuar.

b) Cuando el omitente haya creado una ocasión de riesgo para el bien jurídicamente protegido mediante una acción u omisión precedente.

Artículo 12.

Las acciones u omisiones imprudentes sólo se castigarán cuando expresamente lo disponga la Ley.

Artículo 13.

1. Son delitos graves las infracciones que la Ley castiga con pena grave.

2. Son delitos menos graves las infracciones que la Ley castiga con pena menos grave.

3. Son delitos leves las infracciones que la ley castiga con pena leve.

4. Cuando la pena, por su extensión, pueda incluirse a la vez entre las mencionadas en los dos primeros números de este artículo, el delito se considerará, en todo caso, como grave. Cuando la pena, por su extensión, pueda considerarse como leve y como menos grave, el delito se considerará, en todo caso, como leve.

Artículo 14.

1. El error invencible sobre un hecho constitutivo de la infracción penal excluye la responsabilidad criminal. Si el error, atendidas las circunstancias del hecho y las personales del autor, fuera vencible, la infracción será castigada, en su caso, como imprudente.

2. El error sobre un hecho que cualifique la infracción o sobre una circunstancia agravante, impedirá su apreciación.

3. El error invencible sobre la ilicitud del hecho constitutivo de la infracción penal excluye la responsabilidad criminal. Si el error fuera vencible, se aplicará la pena inferior en uno o dos grados.

Artículo 15.

Son punibles el delito consumado y la tentativa de delito.

Artículo 16.

1. Hay tentativa cuando el sujeto da principio a la ejecución del delito directamente por hechos exteriores, practicando todos o parte de los actos que objetivamente deberían producir el resultado, y sin embargo éste no se produce por causas independientes de la voluntad del autor.

2. Quedará exento de responsabilidad penal por el delito intentado quien evite voluntariamente la consumación del delito, bien desistiendo de la ejecución ya iniciada, bien impidiendo la producción del resultado, sin perjuicio de la responsabilidad en que pudiera haber incurrido por los actos ejecutados, si éstos fueren ya constitutivos de otro delito.

3. Cuando en un hecho intervengan varios sujetos, quedarán exentos de responsabilidad penal aquél o aquéllos que desistan de la ejecución ya iniciada, e impidan o intenten impedir, seria, firme y decididamente, la consumación, sin perjuicio

de la responsabilidad en que pudieran haber incurrido por los actos ejecutados, si éstos fueren ya constitutivos de otro delito.

Artículo 17.

1. La conspiración existe cuando dos o más personas se conciertan para la ejecución de un delito y resuelven ejecutarlo.

2. La proposición existe cuando el que ha resuelto cometer un delito invita a otra u otras personas a participar en él.

3. La conspiración y la proposición para delinquir sólo se castigarán en los casos especialmente previstos en la ley.

Artículo 18.

1. La provocación existe cuando directamente se incita por medio de la imprenta, la radiodifusión o cualquier otro medio de eficacia semejante, que facilite la publicidad, o ante una concurrencia de personas, a la perpetración de un delito.

Es apología, a los efectos de este Código, la exposición, ante una concurrencia de personas o por cualquier medio de difusión, de ideas o doctrinas que ensalcen el crimen o enaltezcan a su autor. La apología sólo será delictiva como forma de provocación y si por su naturaleza y circunstancias constituye una incitación directa a cometer un delito.

2. La provocación se castigará exclusivamente en los casos en que la Ley así lo prevea.

Si a la provocación hubiese seguido la perpetración del delito, se castigará como inducción.

TEMA 24 DE LAS CAUSAS QUE EXIMEN DE LA RESPONSABILIDAD CRIMINAL

Artículo 19.

Los menores de dieciocho años no serán responsables criminalmente con arreglo a este Código.

Cuando un menor de dicha edad cometa un hecho delictivo podrá ser responsable con arreglo a lo dispuesto en la ley que regule la responsabilidad penal del menor.

Artículo 20.

Están exentos de responsabilidad criminal:

1.º El que al tiempo de cometer la infracción penal, a causa de cualquier anomalía o alteración psíquica, no pueda comprender la ilicitud del hecho o actuar conforme a esa comprensión.

El trastorno mental transitorio no eximirá de pena cuando hubiese sido provocado por el sujeto con el propósito de cometer el delito o hubiera previsto o debido prever su comisión.

2.º El que al tiempo de cometer la infracción penal se halle en estado de intoxicación plena por el consumo de bebidas alcohólicas, drogas tóxicas, estupefacientes, sustancias psicotrópicas u otras que produzcan efectos análogos, siempre que no haya sido buscado con el propósito de cometerla o no se hubiese previsto o debido prever su comisión, o se halle bajo la influencia de un síndrome de abstinencia, a causa de su dependencia de tales sustancias, que le impida comprender la ilicitud del hecho o actuar conforme a esa comprensión.

3.º El que, por sufrir alteraciones en la percepción desde el nacimiento o desde la infancia, tenga alterada gravemente la conciencia de la realidad.

4.º El que obre en defensa de la persona o derechos propios o ajenos, siempre que concurran los requisitos siguientes:

Primero. Agresión ilegítima. En caso de defensa de los bienes se reputará agresión ilegítima el ataque a los mismos que constituya delito y los ponga en grave peligro de deterioro o pérdida inminentes. En caso de defensa de la morada o sus dependencias, se reputará agresión ilegítima la entrada indebida en aquélla o éstas.

Segundo. Necesidad racional del medio empleado para impedirla o repelerla.

Tercero. Falta de provocación suficiente por parte del defensor.

5.º El que, en estado de necesidad, para evitar un mal propio o ajeno lesione un bien jurídico de otra persona o infrinja un deber, siempre que concurran los siguientes requisitos:

Primero. Que el mal causado no sea mayor que el que se trate de evitar.

Segundo. Que la situación de necesidad no haya sido provocada intencionadamente por el sujeto.

Tercero. Que el necesitado no tenga, por su oficio o cargo, obligación de sacrificarse.

6.º El que obre impulsado por miedo insuperable.

7.º El que obre en cumplimiento de un deber o en el ejercicio legítimo de un derecho, oficio o cargo.

En los supuestos de los tres primeros números se aplicarán, en su caso, las medidas de seguridad previstas en este Código.

TEMA 25 DE LAS CIRCUNSTANCIAS QUE ATENÚAN O AGRAVAN LA RESPONSABILIDAD CRIMINAL

Artículo 21.

Son circunstancias atenuantes:

1.ª Las causas expresadas en el capítulo anterior, cuando no concurrieren todos los requisitos necesarios para eximir de responsabilidad en sus respectivos casos.

2.ª La de actuar el culpable a causa de su grave adicción a las sustancias mencionadas en el número 2.º del artículo anterior.

3.ª La de obrar por causas o estímulos tan poderosos que hayan producido arrebato, obcecación u otro estado pasional de entidad semejante.

4.ª La de haber procedido el culpable, antes de conocer que el procedimiento judicial se dirige contra él, a confesar la infracción a las autoridades.

5.ª La de haber procedido el culpable a reparar el daño ocasionado a la víctima, o disminuir sus efectos, en cualquier momento del procedimiento y con anterioridad a la celebración del acto del juicio oral.

6.ª La dilación extraordinaria e indebida en la tramitación del procedimiento, siempre que no sea atribuible al propio inculpado y que no guarde proporción con la complejidad de la causa.

7.ª Cualquier otra circunstancia de análoga significación que las anteriores.

Artículo 22.

Son circunstancias agravantes:

1.ª Ejecutar el hecho con alevosía.

Hay alevosía cuando el culpable comete cualquiera de los delitos contra las personas empleando en la ejecución medios, modos o formas que tiendan directa o especialmente a asegurarla, sin el riesgo que para su persona pudiera proceder de la defensa por parte del ofendido.

2.ª Ejecutar el hecho mediante disfraz, con abuso de superioridad o aprovechando las circunstancias de lugar, tiempo o auxilio de otras personas que debiliten la defensa del ofendido o faciliten la impunidad del delincuente.

3.ª Ejecutar el hecho mediante precio, recompensa o promesa.

4.ª Cometer el delito por motivos racistas, antisemitas u otra clase de discriminación referente a la ideología, religión o creencias de la víctima, la etnia, raza o nación a la que pertenezca, su sexo, orientación o identidad sexual, razones de género, la enfermedad que padezca o su discapacidad.

5.ª Aumentar deliberada e inhumanamente el sufrimiento de la víctima, causando a ésta padecimientos innecesarios para la ejecución del delito.

6.ª Obrar con abuso de confianza.

7.ª Prevalerse del carácter público que tenga el culpable.

8.ª Ser reincidente.

Hay reincidencia cuando, al delinquir, el culpable haya sido condenado ejecutoriamente por un delito comprendido en el mismo título de este Código, siempre que sea de la misma naturaleza.

A los efectos de este número no se computarán los antecedentes penales cancelados o que debieran serlo, ni los que correspondan a delitos leves.

Las condenas firmes de jueces o tribunales impuestas en otros Estados de la Unión Europea producirán los efectos de reincidencia salvo que el antecedente penal haya sido cancelado o pudiera serlo con arreglo al Derecho español.

TEMA 26 DE LAS PERSONAS CRIMINALMENTE RESPONSABLES

Artículo 27

Son responsables criminalmente de los delitos los autores y los cómplices.

Artículo 28.

Son autores quienes realizan el hecho por sí solos, conjuntamente o por medio de otro del que se sirven como instrumento.

También serán considerados autores:

a) Los que inducen directamente a otro u otros a ejecutarlo.

b) Los que cooperan a su ejecución con un acto sin el cual no se habría efectuado.

Artículo 29.

Son cómplices los que, no hallándose comprendidos en el artículo anterior, cooperan a la ejecución del hecho con actos anteriores o simultáneos.

Artículo 30.

1. En los delitos que se cometan utilizando medios o soportes de difusión mecánicos no responderán criminalmente ni los cómplices ni quienes los hubieren favorecido personal o realmente.

2. Los autores a los que se refiere el artículo 28 responderán de forma escalonada, excluyente y subsidiaria de acuerdo con el siguiente orden:

1.º Los que realmente hayan redactado el texto o producido el signo de que se trate, y quienes les hayan inducido a realizarlo.

2.º Los directores de la publicación o programa en que se difunda.

3.º Los directores de la empresa editora, emisora o difusora.

4.º Los directores de la empresa grabadora, reproductora o impresora.

3. Cuando por cualquier motivo distinto de la extinción de la responsabilidad penal, incluso la declaración de rebeldía o la residencia fuera de España, no pueda perseguirse a ninguna de las personas comprendidas en alguno de los números del apartado anterior, se dirigirá el procedimiento contra las mencionadas en el número inmediatamente posterior.

Artículo 31.

El que actúe como administrador de hecho o de derecho de una persona jurídica, o en nombre o representación legal o voluntaria de otro, responderá personalmente, aunque no concurran en él las condiciones, cualidades o relaciones que la correspondiente figura de delito requiera para poder ser sujeto activo del mismo, si tales circunstancias se dan en la entidad o persona en cuyo nombre o representación obre.

BLOQUE V

SEGURIDAD VIAL

TEMA 27 – REGLAMENTO GENERAL DE CIRCULACIÓN: ÁMBITO DE APLICACIÓN

Artículo 1. Ámbito de aplicación.

1. Los preceptos de la Ley sobre tráfico, circulación de vehículos a motor y seguridad vial, los de este reglamento y los de las demás disposiciones que la desarrollen serán aplicables en todo el territorio nacional y obligarán a los titulares y usuarios de las vías y terrenos públicos aptos para la circulación, tanto urbanos como interurbanos, a los de las vías y terrenos que, sin tener tal aptitud, sean de uso común y, en defecto de otras normas, a los de las vías y terrenos privados que sean utilizados por una colectividad indeterminada de usuarios.

2. En concreto, tales preceptos serán aplicables:

a) A los titulares de las vías públicas o privadas, comprendidas en el párrafo c), y a sus usuarios, ya lo sean en concepto de titulares, propietarios, conductores u ocupantes de vehículos o en concepto de peatones, y tanto si circulan individualmente como en grupo.

Asimismo, son aplicables a todas aquellas personas físicas o jurídicas que, sin estar comprendidas en el inciso anterior, resulten afectadas por dichos preceptos.

b) A los animales sueltos o en rebaño y a los vehículos de cualquier clase que, estáticos o en movimiento, se encuentren incorporados al tráfico en las vías comprendidas en el primer inciso del párrafo c).

c) A las autopistas, autovías, carreteras convencionales, a las áreas y zonas de descanso y de servicio, sitas y afectas a dichas vías, calzadas de servicio y a las zonas de parada o estacionamiento de cualquier clase de vehículos; a las travesías, a las plazas, calles o vías urbanas; a los caminos de dominio público; a las pistas y terrenos públicos aptos para la circulación; a los caminos de servicio construidos como elementos auxiliares o complementarios de las actividades de sus titulares y a los construidos con finalidades análogas, siempre que estén abiertos al uso público, y, en general, a todas las vías de uso común públicas o privadas.

No serán aplicables los preceptos mencionados a los caminos, terrenos, garajes, cocheras u otros locales de similar naturaleza, construidos dentro de fincas privadas, sustraídos al uso público y destinado al uso exclusivo de los propietarios y sus dependientes.

3. El desplazamiento ocasional de vehículos por terrenos o zonas de uso común no aptos para la circulación, por tratarse de lugares no destinados al tráfico, quedará sometido a las normas contenidas en el título I y en el capítulo X del título II de este reglamento, en cuanto sean aplicables, y a lo dispuesto en la regulación vigente sobre conductores y vehículos, respecto del régimen de autorización administrativa previa, previsto en el título IV del texto articulado de la Ley sobre tráfico, circulación de vehículos a motor y seguridad vial, con objeto de garantizar la aptitud de los conductores para manejar los vehículos y la idoneidad de éstos para circular con el mínimo riesgo posible.

4. En defecto de otras normas, los titulares de vías o terrenos privados no abiertos al uso público, situados en urbanizaciones, hoteles, clubes y otros lugares de recreo, podrán regular, dentro de sus respectivas vías o recintos, la circulación exclusiva de los propios titulares o sus clientes cuando constituyan una colectividad indeterminada de personas, siempre que lo hagan de manera que no desvirtúen las normas de este reglamento, ni induzcan a confusión con ellas.

TEMA 28 - ANEXO I – CONCEPTOS BÁSICOS

1. Conductor. Persona que, con las excepciones del párrafo segundo del punto 4 maneja el mecanismo de dirección o va al mando de un vehículo, o a cuyo cargo está un animal o animales. En vehículos que circulen en función de aprendizaje de la conducción, tiene la consideración de conductor la persona que está a cargo de los mandos adicionales.

2. Conductor habitual. Persona que, contando con el permiso o licencia de conducción necesarios, inscrito en el Registro de Conductores e Infractores y previo su consentimiento, se comunica por el titular del vehículo o, en su caso, por el arrendatario a largo plazo al Registro de Vehículos, por ser aquella que de manera usual o con mayor frecuencia conduce dicho vehículo.

3. Conductor profesional. Persona provista de la correspondiente autorización administrativa para conducir, cuya actividad laboral principal sea la conducción de vehículos a motor dedicados al transporte de mercancías o de personas, extremo que se acreditará mediante certificación expedida por la empresa para la que ejerza aquella actividad, acompañada de la correspondiente documentación acreditativa de la cotización a la Seguridad Social como trabajador de dicha empresa.

Si se trata de un empresario autónomo, la certificación a que se hace referencia en el párrafo anterior será sustituida por una declaración del propio empresario.

Este concepto sólo será de aplicación en lo que se refiere al sistema del permiso de conducción por puntos.

4. Peatón. Persona que, sin ser conductor, transita a pie por las vías o terrenos a que se refiere el artículo 2.

También tienen la consideración de peatones quienes empujan o arrastran un coche de niño o de una persona con discapacidad o cualquier otro vehículo sin motor de pequeñas dimensiones, los que conducen a pie un ciclo o ciclomotor de dos ruedas, y las personas con discapacidad que circulan al paso en una silla de ruedas, con o sin motor.

5. Titular de vehículo. Persona a cuyo nombre figura inscrito el vehículo en el registro oficial correspondiente.

6. Vehículo. Aparato apto para circular por las vías o terrenos a que se refiere el artículo 2.

7. Ciclo. Vehículo provisto de, al menos, dos ruedas y propulsado exclusiva o principalmente por la energía muscular de la persona o personas que están sobre el vehículo, en particular por medio de pedales.

Se incluyen en esta definición los ciclos de pedaleo asistido.

8. Bicicleta. Ciclo de dos ruedas.

9. Ciclomotor: Tienen la condición de ciclomotores los vehículos que se definen a continuación:

a) Vehículo de dos ruedas, con una velocidad máxima por construcción no superior a 45 km/h y con un motor de cilindrada inferior o igual a 50 cm^3, si es de combustión interna, o bien con una potencia continua nominal máxima inferior o igual a 4 kW si es de motor eléctrico.

b) Vehículo de tres ruedas, con una velocidad máxima por construcción no superior a 45 km/h y con un motor cuya cilindrada sea inferior o igual a 50 cm^3 para los motores de encendido por chispa (positiva), o bien cuya potencia máxima neta sea inferior o igual a 4 kW para los demás motores de combustión interna, o bien cuya potencia continua nominal máxima sea inferior o igual a 4 kW para los motores eléctricos.

c) Vehículos de cuatro ruedas, cuya masa en vacío sea inferior o igual a 350 kilogramos no incluida la masa de baterías para los vehículos eléctricos, cuya velocidad máxima por construcción sea inferior o igual a 45 km/h, y cuya cilindrada del motor sea inferior o igual a 50 cm^3 para los motores de encendido por chispa (positiva), o cuya potencia máxima neta sea inferior o igual a 4 kW para los demás motores de combustión interna, o cuya potencia continua nominal máxima sea inferior o igual a 4 kW para los motores eléctricos.

10. Tranvía. Vehículo que marcha por raíles instalados en la vía.

11. Vehículo para personas de movilidad reducida. Vehículo cuya tara no sea superior a 350 kilogramos y que, por construcción, no puede alcanzar en llano una velocidad superior a 45 km/h, proyectado y construido especialmente (y no meramente adaptado) para el uso de personas con alguna disfunción o incapacidad física. En cuanto al resto de sus características técnicas se les equipara a los ciclomotores de tres ruedas.

12. Vehículo de motor. Vehículo provisto de motor para su propulsión. Se excluyen de esta definición los ciclomotores, los tranvías y los vehículos para personas de movilidad reducida.

13. Automóvil. Vehículo de motor que sirve, normalmente, para el transporte de personas o de cosas, o de ambas a la vez, o para la tracción de otros vehículos con aquel fin. Se excluyen de esta definición los vehículos especiales.

14. Motocicleta. Tienen la condición de motocicleta los automóviles que se definen a continuación:

a) Motocicletas de dos ruedas. Automóvil de dos ruedas, sin sidecar, provistos de un motor de cilindrada superior a 50 cm^3, si es de combustión interna, y/o con una velocidad máxima por construcción superior a 45 km/h.

b) Motocicletas con sidecar. Automóvil de tres ruedas asimétricas respecto a su eje medio longitudinal, provistos de un motor de cilindrada superior a 50 cm^3, si es de combustión interna, y/o con una velocidad máxima por construcción superior a 45 km/h.

15. Turismo. Automóvil destinado al transporte de personas que tenga, por lo menos, cuatro ruedas y que tenga, además del asiento del conductor, ocho plazas como máximo.

16. Autobús o autocar. Automóvil que tenga más de nueve plazas, incluida la del conductor, destinado, por su construcción y acondicionamiento, al transporte de personas y sus equipajes. Se incluye en este término el trolebús, es decir, el vehículo conectado a una línea eléctrica y que no circula por raíles.

17. Autobús o autocar articulado. Autobús o autocar compuesto por dos partes rígidas unidas entre sí por una sección articulada. En este tipo de vehículos, los compartimentos para viajeros de cada una de ambas partes rígidas se comunican entre sí.

La sección articulada permite la libre circulación de los viajeros entre las partes rígidas. La conexión y disyunción entre las dos partes únicamente podrá realizarse en el taller.

18. Camión. Automóvil con cuatro ruedas o más, concebido y construido para el transporte de mercancías, cuya cabina no está integrada en el resto de la carrocería y con un máximo de nueve plazas, incluido el conductor.

19. Vehículo mixto adaptable. Automóvil especialmente dispuesto para el transporte, simultáneo o no, de mercancías y personas hasta un máximo de nueve incluido el conductor, y en el que se puede sustituir eventualmente la carga, parcial o totalmente, por personas mediante la adición de asientos.

20. Remolque. Vehículo no autopropulsado diseñado y concebido para ser remolcado por un vehículo de motor.

21. Remolque ligero. Aquél cuya masa máxima autorizada no exceda de 750 kg. A efectos de esta clasificación, se excluyen los agrícolas.

22. Semirremolque. Vehículo no autopropulsado diseñado y concebido para ser acoplado a un automóvil, sobre el que reposará parte del mismo, transfiriéndole una parte sustancial de su masa.

23. Tractocamión. Automóvil concebido y construido para realizar, principalmente, el arrastre de un semirremolque.

24. Conjunto de vehículos. Tienen la condición de conjunto de vehículos:

a) Vehículo articulado. Automóvil constituido por un vehículo de motor acoplado a un semirremolque.

b) Tren de carretera. Automóvil constituido por un vehículo de motor enganchado a un remolque.

25. Vehículo especial (V.E.). Vehículo, autopropulsado o remolcado, concebido y construido para realizar obras o servicios determinados y que, por sus características, está exceptuado de cumplir alguna de las condiciones técnicas reglamentariamente establecidas o sobrepasa permanentemente los límites establecidos en el mismo para masas o dimensiones, así como la maquinaria agrícola y sus remolques.

26. Tractor de obras. Vehículo especial autopropulsado, de dos o más ejes, concebido y construido para arrastrar o empujar útiles, máquinas o vehículos de obras.

27. Tractor de servicios. Vehículo especial autopropulsado, de dos o más ejes, concebido y construido para arrastrar o empujar vehículos de servicio, vagones u otros aparatos.

28. Tractor agrícola. Vehículo especial autopropulsado, de dos o más ejes, concebido y construido para arrastrar, empujar, llevar o accionar aperos, maquinaria o remolques agrícolas.

29. Motocultor. Vehículo especial autopropulsado, de un eje, dirigible por manceras por un conductor que marche a pie. Ciertos motocultores pueden, también, ser dirigidos desde un asiento incorporado a un remolque o máquina agrícola o a un apero o bastidor auxiliar con ruedas.

30. Tractocarro. Vehículo especial autopropulsado, de dos o más ejes, especialmente concebido para el transporte en campo de productos agrícolas.

31. Máquina agrícola automotriz. Vehículo especial autopropulsado, de dos o más ejes, concebido y construido para efectuar trabajos agrícolas.

32. Portador. Vehículo especial autopropulsado, de dos o más ejes, concebido y construido para portar máquinas agrícolas.

33. Máquina agrícola remolcada. Vehículo especial concebido y construido para efectuar trabajos agrícolas que, para trasladarse y maniobrar debe ser arrastrado o empujado por un tractor agrícola, motocultor, portador o máquina agrícola automotriz. Se excluyen de esta definición los aperos agrícolas, entendiéndose por tales los útiles o instrumentos agrícolas, sin motor, concebidos y construidos para efectuar trabajos de preparación del terreno o laboreo, que, además, no se consideran vehículos, así como también el resto de la maquinaria agrícola remolcada de menos de 750 kilogramos de masa.

34. Remolque agrícola. Vehículo especial de transporte construido y destinado para ser arrastrado por un tractor agrícola, motocultor, portador o máquina agrícola automotriz. Se incluyen en esta definición a los semirremolques agrícolas.

35. Tara. Masa del vehículo, con su equipo fijo autorizado, sin personal de servicio, pasajeros ni carga, y con su dotación completa de agua, combustible, lubricante, repuestos, herramientas y accesorios reglamentarios.

36. Masa en carga. La masa efectiva del vehículo y de su carga, incluida la masa del personal de servicio y de los pasajeros.

37. Masa máxima autorizada (M.M.A.). La masa máxima para la utilización de un vehículo con carga en circulación por las vías públicas.

38. Masa por eje. La que gravita sobre el suelo, transmitida por la totalidad de las ruedas acopladas a ese eje.

39. Grupo de ejes. Los ejes que forman parte de un bogie. En el caso de dos ejes, el grupo se denominará tándem, y tándem triaxial en caso de tres ejes.

40. Luz de carretera o de largo alcance. Luz utilizada para alumbrar una distancia larga de la vía por delante del vehículo.

41. Luz de cruce o de corto alcance. Luz utilizada para alumbrar la vía por delante del vehículo, sin deslumbrar ni molestar a los conductores que vengan en sentido contrario, ni a los demás usuarios de la vía.

42. Luz de posición delantera. Luz utilizada para indicar la presencia y la anchura del vehículo, cuando se le vea desde delante.

43. Luz de posición trasera. Luz utilizada para indicar la presencia y la anchura del vehículo, cuando se le vea desde detrás.

44. Catadióptrico. Dispositivo utilizado para indicar la presencia del vehículo mediante la reflexión de la luz procedente de una fuente luminosa independiente de dicho vehículo, hallándose el observador cerca de la fuente.

No se considerarán catadióptricos:

– Las placas de matrícula retrorreflectantes.

– Las señales retrorreflectantes mencionadas en el ADR.

– Las demás placas y señales retrorreflectantes que deban llevarse para cumplir la reglamentación vigente sobre la utilización de determinadas categorías de vehículos o de determinados modos de funcionamiento.

45. Luz de marcha atrás. Luz utilizada para iluminar la vía por detrás del vehículo y para advertir a los demás usuarios de la vía que el vehículo va, o está a punto de ir, marcha atrás.

46. Luz indicadora de dirección. Luz utilizada para indicar a los demás usuarios de la vía que el conductor quiere cambiar de dirección hacia la derecha o hacia la izquierda.

47. Luz de frenado. Luz utilizada para indicar, a los usuarios de la vía que circulan detrás del vehículo, que el conductor de éste está accionando el freno de servicio.

48. Luz de gálibo. Luz instalada lo más cerca posible del borde exterior más elevado del vehículo y destinada claramente a indicar la anchura total del vehículo. En determinados vehículos y remolques, esta luz sirve de complemento a las luces de posición delanteras y traseras del vehículo para señalar su volumen.

49. Señal de emergencia. El funcionamiento simultáneo de todas las luces indicadoras de dirección del vehículo para advertir que el vehículo representa temporalmente un peligro para los demás usuarios de la vía.

50. Luz antiniebla delantera. Luz utilizada para mejorar el alumbrado de la carretera en caso de niebla, nevada, tormenta o nube de polvo.

51. Luz antiniebla trasera. Luz utilizada para hacer el vehículo más visible por detrás en caso de niebla densa.

52. Luz de alumbrado interior. Luz destinada a la iluminación del habitáculo del vehículo en forma tal que no produzca deslumbramiento ni moleste indebidamente a los demás usuarios de la vía.

53. Luz de estacionamiento. Luz utilizada para señalizar la presencia de un vehículo estacionado en zona edificada. En tales circunstancias sustituye a las luces de posición delanteras y traseras.

54. Plataforma. Zona de la carretera dedicada al uso de vehículos, formada por la calzada y los arcenes.

55. Calzada. Parte de la carretera dedicada a la circulación de vehículos. Se compone de un cierto número de carriles.

56. Carril. Banda longitudinal en que puede estar subdividida la calzada, delimitada o no por marcas viales longitudinales, siempre que tenga una anchura suficiente para permitir la circulación de una fila de automóviles que no sean motocicletas.

57. Carril para vehículos con alta ocupación. Aquel especialmente reservado o habilitado para la circulación de los vehículos con alta ocupación.

58. Acera. Zona longitudinal de la carretera elevada o no, destinada al tránsito de peatones.

59. Zona peatonal. Parte de la vía, elevada o delimitada de otra forma, reservada a la circulación de peatones. Se incluye en esta definición la acera, el andén y el paseo.

60. Refugio. Zona peatonal situada en la calzada y protegida del tránsito rodado.

61. Arcén. Franja longitudinal afirmada contigua a la calzada, no destinada al uso de vehículos automóviles, más que en circunstancias excepcionales.

62. Intersección. Nudo de la red viaria en el que todos los cruces de trayectorias posibles de los vehículos que lo utilizan se realizan a nivel.

63. Glorieta. Tipo especial de intersección caracterizado por que los tramos que en él confluyen se comunican a través de un anillo en el que se establece una circulación rotatoria alrededor de una isleta central. No son glorietas propiamente dichas las denominadas glorietas partidas en las que dos tramos, generalmente opuestos, se conectan directamente a través de la isleta central, por lo que el tráfico pasa de uno a otro y no la rodea.

64. Paso a nivel. Cruce a la misma altura entre una vía y una línea de ferrocarril con plataforma independiente.

65. Carretera. Vía pública pavimentada situada fuera de poblado, salvo los tramos en travesía.

66. Autopista. Carretera especialmente proyectada, construida y señalizada como tal para la exclusiva circulación de automóviles y que tiene las siguientes características:

a) No tener acceso a la misma las propiedades colindantes.

b) No cruzar a nivel ninguna otra senda, vía, línea de ferrocarril o tranvía, ni ser cruzada a nivel por senda, vía de comunicación o servidumbre de paso alguna.

c) Constar de distintas calzadas para cada sentido de circulación, separadas entre sí, salvo en puntos singulares o con carácter temporal, por una franja de terreno no destinada a la circulación o, en casos excepcionales, por otros medios.

67. Autovía. Carretera especialmente proyectada, construida y señalizada como tal que tiene las siguientes características:

a) Tener acceso limitado a ella las propiedades colindantes.

b) No cruzar a nivel ninguna otra senda, vía, línea de ferrocarril o tranvía, ni ser cruzada a nivel por senda, vía de comunicación o servidumbre de paso alguna.

c) Constar de distintas calzadas para cada sentido de circulación, separadas entre sí, salvo en puntos singulares o con carácter temporal, por una franja de terreno no destinada a la circulación, o por otros medios.

68. Vía para automóviles. Vía reservada exclusivamente a la circulación de automóviles, con una sola calzada y con limitación total de accesos a las propiedades colindantes, y señalizada con las señales S-3 y S-4, respectivamente.

69. Carretera convencional. Carretera que no reúne las características propias de las autopistas, autovías y vías para automóviles.

70. Poblado. Espacio que comprende edificios y en cuyas vías de entrada y de salida están colocadas, respectivamente, las señales de entrada a poblado y de salida de poblado.

71. Travesía. Tramo de carretera que discurre por poblado. No tendrán la consideración de travesías aquellos tramos que dispongan de una alternativa viaria o variante a la cual tiene acceso.

72. Vía interurbana. Vía pública situada fuera de poblado.

73. Vía urbana. Vía pública situada dentro de poblado, excepto las travesías.

74. Vía ciclista. Vía específicamente acondicionada para el tráfico de ciclos, con la señalización horizontal y vertical correspondiente, y cuyo ancho permite el paso seguro de estos vehículos.

75. Carril-bici. Vía ciclista que discurre adosada a la calzada, en un solo sentido o en doble sentido.

76. Carril-bici protegido. Carril-bici provisto de elementos laterales que lo separan físicamente del resto de la calzada, así como de la acera.

77. Acera-bici. Vía ciclista señalizada sobre la acera.

78. Pista-bici. Vía ciclista segregada del tráfico motorizado, con trazado independiente de las carreteras.

79. Senda ciclable. Vía para peatones y ciclos, segregada del tráfico motorizado, y que discurre por espacios abiertos, parques, jardines o bosques.

80. Detención. Inmovilización de un vehículo por emergencia, por necesidades de la circulación o para cumplir algún precepto reglamentario.

81. Parada. Inmovilización de un vehículo durante un tiempo inferior a dos minutos, sin que el conductor pueda abandonarlo.

82. Estacionamiento. Inmovilización de un vehículo que no se encuentra en situación de detención o parada.

TEMA 29 – INFRACCIONES

Artículo 74 Disposiciones generales

1. Las acciones u omisiones contrarias a esta ley tendrán el carácter de infracciones administrativas y serán sancionadas en los términos previstos en la misma.

2. Cuando las acciones u omisiones puedan ser constitutivas de delitos tipificados en las leyes penales, se estará a lo dispuesto en el artículo 85.

3. Las infracciones se clasifican en leves, graves y muy graves.

Artículo 75 Infracciones leves

Son infracciones leves las conductas tipificadas en esta ley referidas a:

a) Circular en una bicicleta sin hacer uso del alumbrado reglamentario.

b) No hacer uso de los elementos y prendas reflectantes por parte de los usuarios de bicicletas.

b) bis. El impago de peaje, tasa o precio público, cuando estos fueran exigibles.

b) ter. Incumplir la obligación de los conductores de estar en todo momento en condiciones de controlar su vehículo.

c) Incumplir las normas contenidas en esta ley que no se califiquen expresamente como infracciones graves o muy graves en los artículos siguientes, especialmente en el caso de los conductores de bicicletas siempre que no comprometan la seguridad de los usuarios de la vía.

Artículo 76 Infracciones graves

Son infracciones graves, cuando no sean constitutivas de delito, las conductas tipificadas en esta ley referidas a:

- **a)** No respetar los límites de velocidad reglamentariamente establecidos o circular en un tramo a una velocidad media superior a la reglamentariamente establecida, de acuerdo con lo recogido en el anexo IV.
- **b)** Realizar obras en la vía sin comunicarlas con anterioridad a su inicio a la autoridad responsable de la regulación, ordenación y gestión del tráfico, así como no seguir las instrucciones de dicha autoridad referentes a las obras
- **c)** Incumplir las disposiciones de esta ley en materia de preferencia de paso, adelantamientos, cambios de dirección o sentido y marcha atrás, sentido de la circulación, utilización de carriles y arcenes y, en general, toda vulneración de las ordenaciones especiales de tráfico por razones de seguridad o fluidez de la circulación.
- **d)** Parar o estacionar en el carril bus, en carriles o vías ciclistas, en curvas, cambios de rasante, zonas de estacionamiento para uso exclusivo de personas con discapacidad, túneles, pasos inferiores, intersecciones o en cualquier otro lugar peligroso o en el que se obstaculice gravemente la circulación o constituya un riesgo, especialmente para los peatones.
- **e)** Circular sin hacer uso del alumbrado reglamentario.
- **f)** Conducir utilizando cualquier tipo de casco de audio o auricular conectado a aparatos receptores o reproductores de sonido u otros dispositivos que disminuyan la atención permanente a la conducción.
- g) Utilizar, sujetándolo con la mano, o manteniéndolo ajustado entre el casco y la cabeza del usuario, dispositivos de telefonía móvil mientras se conduce, conducir utilizando manualmente dispositivos de telefonía móvil en condiciones distintas a las anteriores, conducir utilizando manualmente navegadores o cualquier otro medio o sistema de comunicación, así como llevar en los vehículos mecanismos de detección de radares o cinemómetros.
- h) No hacer uso, o no hacerlo de forma adecuada, del cinturón de seguridad, sistemas de retención infantil, casco y demás elementos de protección obligatorios.

- **i)** Circular con menores de doce años como pasajeros de ciclomotores o motocicletas, o con menores en los asientos delanteros o traseros, cuando no esté permitido.
- **j)** No respetar las señales o las órdenes de la autoridad encargada de la regulación, ordenación, gestión, vigilancia y disciplina del tráfico, o de sus agentes.
- **k)** No respetar la luz roja de un semáforo.
- **l)** No respetar la señal de stop o la señal de ceda el paso.
- **ll)** Conducir un vehículo siendo titular de una autorización que carece de validez por no haber cumplido los requisitos administrativos exigidos reglamentariamente en España.
- **m)** Conducción negligente.
- **ñ)** No mantener la distancia de seguridad con el vehículo precedente.
- **o)** Circular con un vehículo que incumpla las condiciones técnicas reglamentariamente establecidas, salvo que sea calificada como muy grave, así como las infracciones relativas a las normas que regulan la inspección técnica de vehículos.
- **p)** Incumplir la obligación de todo conductor de verificar que las placas de matrícula del vehículo no presentan obstáculos que impidan o dificulten su lectura e identificación.
- **q)** No facilitar al agente de la autoridad encargado de la vigilancia del tráfico en el ejercicio de las funciones que tenga encomendadas su identidad, ni los datos del vehículo solicitados por los afectados en un accidente de circulación, estando implicado en el mismo.
- **r)** Conducir vehículos con la carga mal acondicionada o con peligro de caída.
- **s)** Conducir un vehículo teniendo el permiso de conducción suspendido como medida cautelar o teniendo prohibido su uso.
- **t)** Circular con un vehículo cuyo permiso de circulación está suspendido.
- **u)** La ocupación excesiva del vehículo que suponga aumentar en un 50 por ciento el número de plazas autorizadas, excluida la del conductor.
- **v)** Incumplir la obligación de impedir que el vehículo sea conducido por quien nunca haya obtenido el permiso o la licencia de conducción correspondiente.

- **w)** Incumplir las normas sobre el régimen de autorización y funcionamiento de los centros de enseñanza y formación y de los centros de reconocimiento de conductores acreditados por el Ministerio del Interior o por los órganos competentes de las comunidades autónomas, salvo que puedan calificarse como infracciones muy graves.
- **x)** Circular por autopistas, autovías, vías interurbanas, travesías o túneles urbanos con vehículos que lo tienen prohibido.
- **y)** No instalar los dispositivos de alerta al conductor en los garajes o aparcamientos en los términos legal y reglamentariamente previstos.
- **z)** Circular en posición paralela con vehículos que lo tienen prohibido.
- z1) Incumplir la normativa sobre los cursos de conducción segura y eficiente cuya realización conlleve la recuperación o bonificación de puntos, salvo que puedan calificarse como muy graves.
- z2) Incumplir las normas de actuación por los operadores cuya actividad esté vinculada con el ejercicio de las competencias del organismo autónomo Jefatura Central de Tráfico, salvo que puedan calificarse como muy graves.
- z3) No respetar las restricciones de circulación derivadas de la aplicación de los protocolos ante episodios de contaminación y de las zonas de bajas emisiones.

Artículo 77 Infracciones muy graves

Son infracciones muy graves, cuando no sean constitutivas de delito, las conductas tipificadas en esta ley referidas a:

- **a)** No respetar los límites de velocidad reglamentariamente establecidos o circular en un tramo a una velocidad media superior a la reglamentariamente establecida, de acuerdo con lo recogido en el anexo IV.
- **b)** Circular con un vehículo cuya carga ha caído a la vía, por su mal acondicionamiento, creando grave peligro para el resto de los usuarios.
- **c)** Conducir con tasas de alcohol superiores a las que reglamentariamente se establezcan, o con presencia en el organismo de drogas.

- **d)** Incumplir la obligación de todos los conductores de vehículos, y de los demás usuarios de la vía cuando se hallen implicados en algún accidente de tráfico o hayan cometido una infracción, de someterse a las pruebas que se establezcan para la detección de alcohol o de la presencia de drogas en el organismo.
- **e)** Conducción temeraria.
- **f)** Circular en sentido contrario al establecido.
- **g)** Participar en competiciones y carreras de vehículos no autorizadas.
- **h)** Conducir vehículos que tengan instalados inhibidores de radares o cinemómetros o cualesquiera otros mecanismos encaminados a interferir en el correcto funcionamiento de los sistemas de vigilancia del tráfico.
- **i)** Aumentar en más del 50 por ciento los tiempos de conducción o minorar en más del 50 por ciento los tiempos de descanso establecidos en la legislación sobre transporte terrestre.
- **j)** Incumplir el titular o el arrendatario del vehículo con el que se haya cometido la infracción la obligación de identificar verazmente al conductor responsable de dicha infracción, cuando sean debidamente requeridos para ello en el plazo establecido. En el supuesto de las empresas de alquiler de vehículos sin conductor la obligación de identificar se ajustará a las previsiones al respecto del artículo 11.
- **k)** Conducir un vehículo careciendo del permiso o licencia de conducción correspondiente.
- **l)** Circular con un vehículo que carezca de la autorización administrativa correspondiente, con una autorización que no sea válida por no cumplir los requisitos exigidos reglamentariamente, o incumpliendo las condiciones de la autorización administrativa que habilita su circulación.
- **ll)** Circular con un vehículo que incumpla las condiciones técnicas que afecten gravemente a la seguridad vial.
- **m)** Participar o colaborar en la colocación o puesta en funcionamiento de elementos que alteren el normal funcionamiento del uso del tacógrafo o del limitador de velocidad.

- **n)** Realizar en la vía obras sin la autorización correspondiente, así como la retirada, ocultación, alteración o deterioro de la señalización permanente u ocasional.
- **ñ)** No instalar la señalización de obras o hacerlo incumpliendo la normativa vigente, poniendo en grave riesgo la seguridad vial.
- **o)** Incumplir las normas que regulan las actividades industriales que afectan de manera directa a la seguridad vial.
- **p)** Instalar inhibidores de radares o cinemómetros en los vehículos o cualesquiera otros mecanismos encaminados a interferir en el correcto funcionamiento de los sistemas de vigilancia del tráfico.
- **q)** Incumplir las normas sobre el régimen de autorización y funcionamiento de los centros de enseñanza y formación y de acreditación de los centros de reconocimiento de conductores autorizados o acreditados por el Ministerio del Interior o por los órganos competentes de las comunidades autónomas, que afecten a la cualificación de los profesores o facultativos, al estado de los vehículos utilizados en la enseñanza, a elementos esenciales que incidan directamente en la seguridad vial, o que supongan un impedimento a las labores de control o inspección o auditoria.
- **r)** Causar daños a la infraestructura de la vía, o alteraciones a la circulación debidos a la masa o a las dimensiones del vehículo, cuando se carezca de la correspondiente autorización administrativa o se hayan incumplido las condiciones de la misma, con independencia de la obligación de la reparación del daño causado.
- s) Incumplir las normas sobre los cursos de conducción segura y eficiente cuya realización conlleve la recuperación o bonificación de puntos, que afecten a la cualificación de los profesores o facultativos, al estado de los vehículos utilizados, a elementos esenciales que incidan directamente en la seguridad vial, o que supongan un impedimento a las labores de control, inspección o auditoría.
- t) Incumplir las normas de actuación por los operadores cuya actividad esté vinculada con el ejercicio de las competencias del organismo autónomo Jefatura Central de Tráfico que sean reiteración de errores de tramitación administrativa,

o que supongan un impedimento a las labores de control, inspección o auditoría.»

- u) Utilizar dispositivos de intercomunicación no autorizados reglamentariamente, en las pruebas para la obtención y recuperación de permisos o licencias de conducción u otras autorizaciones administrativas para conducir, o colaborar o asistir con la utilización de dichos dispositivos.
- v) Incumplir las normas en materia de auxilio en vías públicas.
- w) Incumplir las normas sobre el uso de los alcoholímetros antiarranque.
- X) Arrojar a la vía o sus inmediaciones objetos que puedan producir incendios o accidentes.

Artículo 78 Infracciones en materia de aseguramiento obligatorio

1. Las infracciones derivadas del incumplimiento de la obligación de asegurar los vehículos a motor se regularán y sancionarán con arreglo a su legislación específica.

2. Las estaciones de inspección técnica de vehículos requerirán la acreditación del seguro obligatorio en cada inspección ordinaria o extraordinaria del vehículo. El resultado de la inspección no podrá ser favorable en tanto no se verifique este requisito.

Artículo 79 Infracciones en materia de publicidad

Las infracciones a lo previsto en el artículo 52 se sancionarán en la cuantía y a través del procedimiento establecido en la legislación sobre defensa de los consumidores y usuarios.

***Artículo 80* Tipos**

1. Las infracciones leves serán sancionadas con multa de hasta 100 euros; las graves, con multa de 200 euros, y las muy graves, con multa de 500 euros. No obstante, las infracciones consistentes en no respetar los límites de velocidad se sancionarán en la cuantía prevista en el anexo IV.

2. Sin perjuicio de lo dispuesto anteriormente, en la imposición de sanciones deberá tenerse en cuenta que:

- **a)** Las infracciones previstas en el artículo 77. c) y d) serán sancionadas con multa de 1.000 euros. En el supuesto de conducción con tasas de alcohol superiores a las que reglamentariamente se establezcan, esta sanción únicamente se impondrá al conductor que ya hubiera sido sancionado en el año inmediatamente anterior por exceder la tasa de alcohol permitida, así como al que circule con una tasa que supere el doble de la permitida.
- **b)** La multa por la infracción prevista en el artículo 77. j) será el doble de la prevista para la infracción originaria que la motivó, si es infracción leve, y el triple, si es infracción grave o muy grave.
- **c)** La infracción recogida en el artículo 77. h) se sancionará con multa de 6.000 euros.
- **d)** Las infracciones recogidas en el artículo 77. n), ñ), o), p), q), r), s) y t) se sancionarán con multa de entre 3.000 y 20.000 euros.

3. En el supuesto de la infracción recogida en el artículo 77. q) se podrá imponer la sanción de suspensión de la correspondiente autorización por el período de hasta un año. Durante el tiempo que dure la suspensión su titular no podrá obtener otra autorización para las mismas actividades.

La realización de actividades durante el tiempo de suspensión de la autorización llevará aparejada además una nueva suspensión por un período de seis meses al cometerse el primer quebrantamiento, y de un año si se produjese un segundo o sucesivos quebrantamientos.

4. En el caso de la infracción recogida en el artículo 77. u), el aspirante no podrá presentarse a las pruebas para la obtención o recuperación del permiso o licencia de conducción u otra autorización administrativa para conducir en el plazo de seis meses.

Artículo 81 **Graduación**

La cuantía de las multas establecidas en el artículo 80.1 y en el anexo IV podrá incrementarse en un 30 por ciento, en atención a la gravedad y trascendencia del hecho, los antecedentes del infractor y a su condición de reincidente, el peligro potencial creado para él mismo y para los demás usuarios de la vía y al criterio de proporcionalidad.

Los criterios de graduación establecidos anteriormente serán asimismo de aplicación a las sanciones por las infracciones previstas en el artículo 77, párrafos n) a t), ambos incluidos.

***Artículo 82* Responsables**

La responsabilidad por las infracciones a lo dispuesto en esta ley recaerá directamente en el autor del hecho en que consista la infracción. No obstante:

- **a)** El conductor de cualquier vehículo para el que se exija el uso de casco por conductor y pasajero será responsable por la no utilización del casco de protección por el pasajero, así como por transportar pasajeros que no cuenten con la edad mínima exigida.
  Asimismo, el conductor del vehículo será responsable por la no utilización de los sistemas de retención infantil, con la excepción prevista en el artículo 13.4 cuando se trate de conductores profesionales.

- **b)** Cuando la autoría de los hechos cometidos corresponda a un menor de dieciocho años, responderán solidariamente con él de la multa impuesta sus padres, tutores, acogedores y guardadores legales o de hecho, por este orden, en razón al incumplimiento de la obligación impuesta a éstos que conlleva un deber de prevenir la infracción administrativa que se impute a los menores.
- **c)** En los supuestos en que no tenga lugar la detención del vehículo y éste tuviese designado un conductor habitual, la responsabilidad recaerá en éste, salvo que acredite que era otro el conductor o la sustracción del vehículo.
- **d)** En los supuestos en que no tenga lugar la detención del vehículo y éste no tuviese designado un conductor habitual, será responsable el conductor identificado por el titular o el arrendatario a largo plazo, de acuerdo con las obligaciones impuestas en el artículo 11.
- **e)** En las empresas de arrendamiento de vehículos a corto plazo será responsable el arrendatario del vehículo. En caso de que éste manifestara no ser el conductor, o fuese persona jurídica, le corresponderán las obligaciones que para el titular establece el artículo 11. La misma responsabilidad corresponderá a los titulares de los talleres mecánicos o establecimientos de compraventa de vehículos por

las infracciones cometidas con los vehículos mientras se encuentren allí depositados.

- **f)** El titular, o el arrendatario a largo plazo, en el supuesto de que constase en el Registro de Vehículos del organismo autónomo Jefatura Central de Tráfico, será en todo caso responsable de las infracciones relativas a la documentación del vehículo, a los reconocimientos periódicos y a su estado de conservación, cuando las deficiencias afecten a las condiciones de seguridad del vehículo.
- **g)** El titular o el arrendatario, en el supuesto de que constase en el Registro de Vehículos del organismo autónomo Jefatura Central de Tráfico, será responsable de las infracciones por estacionamiento o por impago de los peajes de las vías que lo tengan regulado, salvo en los supuestos en que el vehículo tuviese designado un conductor habitual o se indique un conductor responsable del hecho.

TEMA 32- PROCEDIMIENTO SANCIONADOR (Capítulo IV)

***Artículo 83* Garantías procedimentales**

1. No se podrá imponer sanción alguna por las infracciones tipificadas en esta ley sino en virtud de procedimiento instruido con arreglo a lo dispuesto en este capítulo y, supletoriamente, en la normativa de procedimiento administrativo común.

2. Los instrumentos, aparatos o medios y sistemas de medida que sean utilizados para la formulación de denuncias por infracciones a la normativa de tráfico, seguridad vial y circulación de vehículos a motor estarán sometidos a control metrológico en los términos establecidos por la normativa de metrología.

***Artículo 84* Competencia**

1. La competencia para sancionar las infracciones cometidas en vías interurbanas y travesías corresponde al Jefe de Tráfico de la provincia en que se haya cometido el hecho. Si se trata de infracciones cometidas en el territorio de más de una provincia, la

competencia para su sanción corresponde, en su caso, al Jefe de Tráfico de la provincia en que la infracción hubiera sido primeramente denunciada.

2. Los Jefes Provinciales podrán delegar esta competencia en la medida y extensión que estimen conveniente. En particular podrán delegar en el Director del Centro de Tratamiento de Denuncias Automatizadas la de las infracciones que hayan sido detectadas a través de medios de captación y reproducción de imágenes que permitan la identificación del vehículo.

Los órganos de las diferentes Administraciones Públicas podrán delegar el ejercicio de sus competencias sancionadoras mediante convenios o encomiendas de gestión, o a través de cualesquiera otros instrumentos de colaboración previstos en la normativa de procedimiento administrativo común.

3. En las comunidades autónomas que hayan recibido el traspaso de funciones y servicios en materia de tráfico y circulación de vehículos a motor serán competentes para sancionar los órganos previstos en la normativa autonómica.

4. La sanción por infracción a normas de circulación cometidas en vías urbanas corresponderá a los respectivos Alcaldes, los cuales podrán delegar esta competencia de acuerdo con la normativa aplicable.

Quedan excluidas de la competencia sancionadora municipal las infracciones a los preceptos del título IV, incluyendo las relativas a las condiciones técnicas de los vehículos y al seguro obligatorio.

Los Jefes Provinciales de Tráfico y los órganos competentes que correspondan, en caso de comunidades autónomas que hayan recibido el traspaso de funciones y servicios en materia de tráfico y circulación de vehículos a motor, asumirán la competencia de los Alcaldes cuando, por razones justificadas o por insuficiencia de los servicios municipales, no pueda ser ejercida por éstos.

5. La competencia para sancionar las infracciones a que se refiere el artículo 52 corresponderá, en todo caso, al Director General de Tráfico o al órgano que tenga atribuida la competencia en las comunidades autónomas que hayan recibido el traspaso

de funciones y servicios en materia de tráfico y circulación de vehículos a motor, limitada al ámbito territorial de la comunidad autónoma.

6. En las ciudades de Ceuta y Melilla las competencias que en los apartados anteriores se atribuyen a los Jefes Provinciales de Tráfico, corresponderán a los Jefes Locales de Tráfico.

***Artículo 85* Actuaciones administrativas y jurisdiccionales penales**

1. Cuando en un procedimiento sancionador se ponga de manifiesto un hecho que ofrezca indicios de delito perseguible de oficio, la autoridad administrativa lo pondrá en conocimiento del Ministerio Fiscal, por si procede el ejercicio de la acción penal, y acordará la suspensión de las actuaciones.

2. Concluido el proceso penal con sentencia condenatoria, se archivará el procedimiento sancionador sin declaración de responsabilidad.

3. Si la sentencia es absolutoria o el procedimiento penal finaliza con otra resolución que le ponga fin sin declaración de responsabilidad, y siempre que la misma no esté fundada en la inexistencia del hecho, se podrá iniciar o continuar el procedimiento sancionador contra quien no haya sido condenado en vía penal.

La resolución que se dicte deberá respetar, en todo caso, la declaración de hechos probados en dicho procedimiento penal.

***Artículo 86* Incoación**

1. El procedimiento sancionador se incoará de oficio por la autoridad competente que tenga noticia de los hechos que puedan constituir infracciones tipificadas en esta ley, por iniciativa propia o mediante denuncia de los agentes de la autoridad encargados de la vigilancia del tráfico en el ejercicio de las funciones que tienen encomendadas o de cualquier persona que tenga conocimiento de los hechos.

2. No obstante, la denuncia formulada por los agentes de la autoridad encargados de la vigilancia del tráfico en el ejercicio de las funciones que tienen encomendadas, y notificada en el acto al denunciado, constituye el acto de iniciación del procedimiento sancionador, a todos los efectos.

Artículo 87 **Denuncias**

1. Los agentes de la autoridad encargados de la vigilancia del tráfico en el ejercicio de las funciones que tienen encomendadas deberán denunciar las infracciones que observen cuando ejerzan funciones de esa naturaleza.

2. En las denuncias por hechos de circulación deberá constar, en todo caso:

- **a)** La identificación del vehículo con el que se haya cometido la presunta infracción.
- **b)** La identidad del denunciado, si se conoce.
- **c)** Una descripción sucinta del hecho, con expresión del lugar o tramo, fecha y hora.
- **d)** El nombre, apellidos y domicilio del denunciante o, si es un agente de la autoridad o un empleado que sin tener esa condición realiza tareas de control de zonas de estacionamiento regulado, su número de identificación profesional aportado por la administración competente.

3. En las denuncias que los agentes de la autoridad notifiquen en el acto al denunciado deberá constar, además, a efectos de lo dispuesto en el artículo 86.1:

- **a)** La infracción presuntamente cometida, la sanción que pueda corresponder y el número de puntos cuya pérdida lleve aparejada la infracción.
- **b)** El órgano competente para imponer la sanción y la norma que le atribuye tal competencia.
- **c)** Si el denunciado procede al abono de la sanción en el acto deberá señalarse, además, la cantidad abonada y las consecuencias derivadas del pago de la sanción previstas en el artículo 94.
- **d)** En el caso de que no se proceda al abono en el acto de la sanción, deberá indicarse que dicha denuncia inicia el procedimiento sancionador y que dispone de un plazo de veinte días naturales para efectuar el pago, con la reducción y las consecuencias establecidas en el artículo 94, o para formular las alegaciones y

proponer las pruebas que estime convenientes. En este caso, se indicarán los lugares, oficinas o dependencias donde puede presentarlas.

- **e)** Si en el plazo señalado en el párrafo anterior no se han formulado alegaciones o no se ha abonado la multa, se indicará que el procedimiento se tendrá por concluido el día siguiente a la finalización de dicho plazo, conforme se establece en el artículo 95.4.
- **f)** El domicilio que, en su caso, indique el interesado a efectos de notificaciones. Este domicilio no se tendrá en cuenta si el denunciado tiene asignada una Dirección Electrónica Vial (DEV), ello sin perjuicio de lo previsto en la normativa sobre acceso electrónico de los ciudadanos a los servicios públicos.

4. En el supuesto de infracciones que impliquen detracción de puntos, el agente denunciante tomará nota de los datos del permiso o de la licencia de conducción y los remitirá al órgano sancionador competente que, cuando la sanción sea firme en vía administrativa, los comunicará juntamente con la sanción y la detracción de puntos correspondiente al Registro de Conductores e Infractores del organismo autónomo Jefatura Central de Tráfico.

5. Cuando el infractor no acredite su residencia legal en territorio español, el agente denunciante fijará provisionalmente la cuantía de la multa y, de no depositarse su importe, el conductor deberá trasladar el vehículo e inmovilizarlo en el lugar indicado por el agente denunciante. El depósito podrá efectuarse mediante tarjeta de crédito, o en metálico en euros y, en todo caso, se tendrá en cuenta lo previsto en el artículo 94 respecto a la posibilidad de reducción del 50 por ciento de la multa inicialmente fijada.

6. En las denuncias por hechos ajenos a la circulación se especificarán todos los datos necesarios para su descripción.

Artículo 88 **Valor probatorio de las denuncias de los agentes de la autoridad encargados de la vigilancia del tráfico, en el ejercicio de las funciones que tienen encomendadas**

Las denuncias formuladas por los agentes de la autoridad encargados de la vigilancia del tráfico en el ejercicio de las funciones que tienen encomendadas tendrán valor probatorio, salvo prueba en contrario, de los hechos denunciados, de la identidad de

quienes los hubieran cometido y, en su caso, de la notificación de la denuncia, sin perjuicio del deber de aquéllos de aportar todos los elementos probatorios que sean posibles sobre el hecho denunciado.

***Artículo 89* Notificación de la denuncia**

1. Las denuncias se notificarán en el acto al denunciado.

2. No obstante, la notificación podrá efectuarse en un momento posterior siempre que se dé alguna de las siguientes circunstancias:

- **a)** Que la denuncia se formule en circunstancias en que la detención del vehículo pueda originar un riesgo para la circulación. En este caso, el agente deberá indicar los motivos concretos que la impiden.
- **b)** Que la denuncia se formule estando el vehículo estacionado, cuando el conductor no esté presente.
- **c)** Que se haya tenido conocimiento de la infracción a través de medios de captación y reproducción de imágenes que permitan la identificación del vehículo.
- **d)** Que el agente denunciante se encuentre realizando labores de vigilancia, control, regulación o disciplina del tráfico y carezca de medios para proceder al seguimiento del vehículo.

***Artículo 90* Práctica de la notificación de las denuncias**

1. Las Administraciones con competencias sancionadoras en materia de tráfico notificarán las denuncias que no se entreguen en el acto y las demás notificaciones a que dé lugar el procedimiento sancionador en la Dirección Electrónica Vial (DEV).

En el caso de que el denunciado no la tuviese, la notificación se efectuará en el domicilio que expresamente hubiese indicado para el procedimiento, y en su defecto, en el domicilio que figure en los registros del organismo autónomo Jefatura Central de Tráfico.

2. La notificación en la Dirección Electrónica Vial (DEV) permitirá acreditar la fecha y hora en que se produzca la puesta a disposición del denunciado del acto objeto de

notificación, así como el acceso a su contenido, momento a partir del cual la notificación se entenderá practicada a todos los efectos legales.

Si existiendo constancia de la recepción de la notificación en la Dirección Electrónica Vial (DEV), transcurrieran diez días naturales sin que se acceda a su contenido, se entenderá que aquélla ha sido rechazada, salvo que de oficio o a instancia del destinatario se compruebe la imposibilidad técnica o material del acceso. El rechazo se hará constar en el procedimiento sancionador, especificándose las circunstancias del intento de notificación, y se tendrá por efectuado el trámite, continuándose el procedimiento.

3. Cuando la notificación se practique en el domicilio del interesado, de no hallarse presente éste en el momento de entregarse, podrá hacerse cargo de la misma cualquier persona que se encuentre en el domicilio y haga constar su identidad.

Si nadie se hiciera cargo de la notificación, se dejará constancia de esta circunstancia en el procedimiento sancionador, junto con el día y la hora en que se intentó, y se practicará de nuevo dentro de los tres días siguientes. Si tampoco fuera posible la entrega, se dará por cumplido el trámite, procediéndose a la publicación en el Boletín Oficial del Estado.

Si estando el interesado en el domicilio rechazase la notificación, se hará constar en el procedimiento sancionador, especificándose las circunstancias del intento de notificación, teniéndose por efectuado el trámite y continuándose el procedimiento.

***Artículo 91* Notificaciones en el «Boletín Oficial del Estado» (BOE)**

Las notificaciones que no puedan efectuarse en la Dirección Electrónica Vial (DEV) y, en caso de no disponer de la misma, en el domicilio expresamente indicado para el procedimiento o, de no haber indicado ninguno, en el domicilio que figure en los registros del organismo autónomo Jefatura Central de Tráfico, se practicarán en el «Boletín Oficial del Estado» (BOE). Transcurrido el período de veinte días naturales desde que la notificación se hubiese publicado en el BOE se entenderá que ésta ha sido practicada, dándose por cumplido dicho trámite.

***Artículo 92* Tablón Edictal de Sanciones de Tráfico (TESTRA)**

1. Con carácter previo y facultativo, las notificaciones a que se refiere el artículo anterior podrán practicarse también en el Tablón Edictal de Sanciones de Tráfico (TESTRA), que será gestionado por el organismo autónomo Jefatura Central de Tráfico.

2. El funcionamiento, la gestión y la publicación en el TESTRA se hará conforme a lo dispuesto en la normativa de protección de datos de carácter personal y en la de acceso electrónico de los ciudadanos a los servicios públicos.

Artículo 93 **Clases de procedimientos sancionadores**

1. Notificada la denuncia, ya sea en el acto o en un momento posterior, el denunciado dispondrá de un plazo de veinte días naturales para realizar el pago voluntario con reducción de la sanción de multa, o para formular las alegaciones y proponer o aportar las pruebas que estime oportunas.

En el supuesto de que no se haya producido la detención del vehículo, el titular, el arrendatario a largo plazo o el conductor habitual, en su caso, dispondrán de un plazo de veinte días naturales para identificar al conductor responsable de la infracción, contra el que se iniciará el procedimiento sancionador. Esta identificación se efectuará por medios telemáticos si la notificación se hubiese realizado a través de la Dirección Electrónica Vial (DEV).

Si se efectúa el pago de la multa en las condiciones indicadas en el párrafo primero, se seguirá el procedimiento sancionador abreviado, y en caso de no hacerlo, el procedimiento sancionador ordinario.

2. El procedimiento sancionador abreviado no será de aplicación a las infracciones previstas en el artículo 77. h), j), n), ñ), o), p), q), r),s) y t).

3. El incumplimiento de la obligación de asegurar el vehículo que se establece en la normativa sobre responsabilidad civil y seguro en la circulación de vehículos a motor, podrá sancionarse conforme a uno de los dos procedimientos sancionadores que se establecen en esta ley.

4. Además de en los registros, oficinas y dependencias previstos en la normativa de procedimiento administrativo común, las alegaciones, escritos y recursos que se deriven

de los procedimientos sancionadores en materia de tráfico podrán presentarse en los registros, oficinas y dependencias expresamente designados en la correspondiente denuncia o resolución sancionadora.

Cuando se presenten en los registros, oficinas o dependencias no designados expresamente, éstos los remitirán a los órganos competentes en materia de tráfico a la mayor brevedad posible.

Artículo 94 **Procedimiento sancionador abreviado**

Una vez realizado el pago voluntario de la multa, ya sea en el acto de entrega de la denuncia o dentro del plazo de veinte días naturales contados desde el día siguiente al de su notificación, concluirá el procedimiento sancionador con las siguientes consecuencias:

- **a)** La reducción del 50 por ciento del importe de la sanción.
- **b)** La renuncia a formular alegaciones. En el caso de que se formulen se tendrán por no presentadas.
- **c)** La terminación del procedimiento, sin necesidad de dictar resolución expresa, el día en que se realice el pago.
- **d)** El agotamiento de la vía administrativa, siendo recurrible únicamente ante el orden jurisdiccional contencioso-administrativo.
- **e)** El plazo para interponer el recurso contencioso-administrativo se iniciará el día siguiente a aquel en que tenga lugar el pago.
- **f)** La firmeza de la sanción en la vía administrativa desde el momento del pago, produciendo plenos efectos desde el día siguiente.
- **g)** La sanción no computará como antecedente en el Registro de Conductores e Infractores del organismo autónomo Jefatura Central de Tráfico, siempre que se trate de infracciones graves que no lleven aparejada pérdida de puntos.

Artículo 95 **Procedimiento sancionador ordinario**

1. Notificada la denuncia, el interesado dispondrá de un plazo de veinte días naturales para formular las alegaciones que tenga por conveniente y proponer o aportar las pruebas que estime oportunas.

2. Si las alegaciones formuladas aportan datos nuevos o distintos de los constatados por el agente denunciante, y siempre que se estime necesario por el instructor, se dará traslado de aquéllas al agente para que informe en el plazo de quince días naturales.

En todo caso, el instructor podrá acordar que se practiquen las pruebas que estime pertinentes para la averiguación y calificación de los hechos y para la determinación de las posibles responsabilidades. La denegación de la práctica de las pruebas deberá ser motivada, dejando constancia en el procedimiento sancionador.

3. Concluida la instrucción del procedimiento sancionador, el órgano instructor elevará propuesta de resolución al órgano competente para sancionar para que dicte la resolución que proceda. Únicamente se dará traslado de la propuesta al interesado, para que pueda formular nuevas alegaciones en el plazo de quince días naturales, si figuran en el procedimiento sancionador o se han tenido en cuenta en la resolución otros hechos u otras alegaciones y pruebas diferentes a las aducidas por el interesado.

4. Si el denunciado no formula alegaciones ni abona el importe de la multa en el plazo de veinte días naturales siguientes al de la notificación de la denuncia, ésta surtirá el efecto de acto resolutorio del procedimiento sancionador en los siguientes casos:

a) Infracciones leves en todos los casos.

b) Infracciones graves que no supongan la detracción de puntos cuya notificación no se haya podido efectuar en el acto de la denuncia.

c) Infracciones graves y muy graves cuya notificación se efectuase en el acto de la denuncia, supongan o no la detracción de puntos.

En estos supuestos, la sanción podrá ejecutarse transcurridos treinta días naturales desde la notificación de la denuncia.

5. La terminación del procedimiento pone fin a la vía administrativa y la sanción se podrá ejecutar desde el día siguiente al transcurso de los treinta días antes indicados.

Artículo 96 **Recursos en el procedimiento sancionador ordinario**

1. La resolución sancionadora pondrá fin a la vía administrativa y la sanción se podrá ejecutar desde el día siguiente a aquel en que se notifique al interesado, produciendo plenos efectos, o, en su caso, una vez haya transcurrido el plazo indicado en el artículo 95.4.

2. Contra las resoluciones sancionadoras, podrá interponerse recurso de reposición, con carácter potestativo, en el plazo de un mes contado desde el día siguiente al de su notificación.

El recurso se interpondrá ante el órgano que dictó la resolución sancionadora, que será el competente para resolverlo.

3. La interposición del recurso de reposición no suspenderá la ejecución del acto impugnado ni la de la sanción. En el caso de que el recurrente solicite la suspensión de la ejecución, ésta se entenderá denegada transcurrido el plazo de un mes desde la solicitud sin que se haya resuelto.

4. No se tendrán en cuenta en la resolución del recurso hechos, documentos y alegaciones del recurrente que pudieran haber sido aportados en el procedimiento originario.

5. El recurso de reposición regulado en este artículo se entenderá desestimado si no recae resolución expresa en el plazo de un mes, quedando expedita la vía contencioso-administrativa.

6. Contra las resoluciones sancionadoras dictadas por los órganos competentes de las comunidades autónomas que hayan recibido el traspaso de funciones y servicios en materia de tráfico y circulación de vehículos a motor, así como por los Alcaldes, en el caso de las entidades locales, se estará a lo establecido en los anteriores apartados respetando la competencia sancionadora prevista en su normativa específica.

TEMA 33 NORMAS DE COMPORTAMIENTO EN LA CIRCULACIÓN (Título II, Capítulo I)

CAPÍTULO I - Normas generales

Artículo 10. Usuarios, conductores y titulares de vehículos.

1. El usuario de la vía está obligado a comportarse de forma que no entorpezca indebidamente la circulación, ni cause peligro, perjuicios o molestias innecesarias a las personas o daños a los bienes o al medio ambiente.

2. El conductor debe utilizar el vehículo con la diligencia, precaución y atención necesarias para evitar todo daño, propio o ajeno, cuidando de no poner en peligro, tanto a sí mismo como a los demás ocupantes del vehículo y al resto de usuarios de la vía, especialmente a aquellos cuyas características les hagan más vulnerables.

El conductor debe verificar que las placas de matrícula del vehículo no presentan obstáculos que impidan o dificulten su lectura e identificación.

3. El titular y, en su caso, el arrendatario de un vehículo tiene el deber de actuar con la máxima diligencia para evitar los riesgos que conlleva su utilización, mantenerlo en las condiciones legal y reglamentariamente establecidas, someterlo a los reconocimientos e inspecciones que correspondan e impedir que sea conducido por quien nunca haya obtenido el permiso o la licencia de conducción correspondiente.

Artículo 11. Obligaciones del titular del vehículo y del conductor habitual.

1. El titular de un vehículo tiene las siguientes obligaciones:

a) Facilitar a la Administración la identificación del conductor del vehículo en el momento de cometerse una infracción. Los datos facilitados deben incluir el número del permiso o licencia de conducción que permita la identificación en el Registro de Conductores e Infractores del organismo autónomo Jefatura Central de Tráfico.

Si el conductor no figura inscrito en el aludido Registro de Conductores e Infractores, el titular deberá disponer de copia de la autorización administrativa que le habilite a conducir en España y facilitarla a la Administración cuando le sea requerida. Si el titular fuese una empresa de alquiler de vehículos sin conductor, la copia de la autorización administrativa podrá sustituirse por la copia del contrato de arrendamiento.

b) Impedir que el vehículo sea conducido por quien nunca haya obtenido el permiso o la licencia de conducción correspondiente.

2. El titular del vehículo puede comunicar al Registro de Vehículos del organismo autónomo Jefatura Central de Tráfico la identidad del conductor habitual del mismo. En este supuesto, el titular queda exonerado de las obligaciones anteriores, que se trasladan al conductor habitual.

3. Las obligaciones establecidas en el apartado 1 y la comunicación descrita en el apartado anterior corresponden al arrendatario a largo plazo del vehículo, en el supuesto de que haya constancia de éste en el Registro de Vehículos del organismo autónomo Jefatura Central de Tráfico.

4. El titular del vehículo en régimen de arrendamiento a largo plazo debe comunicar al Registro de Vehículos del organismo autónomo Jefatura Central de Tráfico la identidad del arrendatario.

Artículo 11. bis). Obligaciones del titular de un sistema de conducción automatizado

El titular del sistema de conducción automatizado de un vehículo deberá comunicar al Registro de Vehículos del organismo autónomo Jefatura Central de Tráfico las capacidades o funcionalidades del sistema de conducción automatizada, así como su dominio de diseño operativo, en el momento de la matriculación, y con posterioridad, siempre que se produzca cualquier actualización del sistema a lo largo de la vida útil del vehículo.

Artículo 12. Obras y actividades prohibidas.

1. La realización de obras, instalaciones, colocación de contenedores, mobiliario urbano o cualquier otro elemento u objeto de forma permanente o provisional en las vías objeto de esta ley necesita autorización previa del titular de las mismas y se rige por lo dispuesto en la normativa de carreteras y en las normas municipales. Las mismas prescripciones son aplicables a la interrupción de las obras, en razón de las circunstancias o características especiales del tráfico que puede llevarse a efecto a petición del organismo autónomo Jefatura Central de Tráfico.

Asimismo, la realización de obras en las vías debe ser comunicada con anterioridad a su inicio al organismo autónomo Jefatura Central de Tráfico o, en su caso, a la autoridad autonómica o local responsable, que, sin perjuicio de las facultades del órgano competente para la ejecución de las obras, dictará las instrucciones que resulten procedentes en relación a la regulación, ordenación, gestión y vigilancia del tráfico, teniendo en cuenta el calendario de restricciones a la circulación y las que se deriven de otras autorizaciones a la misma.

Las infracciones a lo dispuesto en este apartado, así como la realización de obras en la carretera sin señalización o sin que ésta se atenga a la reglamentación técnica sobre el particular, se sancionarán en la forma prevista en la normativa de carreteras, sin perjuicio de la normativa municipal sancionadora.

2. Se prohíbe arrojar, depositar o abandonar sobre la vía objetos o materias que puedan entorpecer la libre circulación, parada o estacionamiento, hacerlos peligrosos o deteriorar aquélla o sus instalaciones, o producir en la misma o en sus inmediaciones efectos que modifiquen las condiciones apropiadas para circular, parar o estacionar.

3. Quien haya creado sobre la vía algún obstáculo o peligro, debe hacerlo desaparecer lo antes posible, adoptando entretanto las medidas necesarias para que pueda ser advertido por los demás usuarios y para que no se dificulte la circulación.

4. Se prohíbe arrojar a la vía o en sus inmediaciones cualquier objeto que pueda dar lugar a la producción de incendios o, en general, poner en peligro la seguridad vial.

5. Se prohíbe la emisión de perturbaciones electromagnéticas, ruidos, gases y otros contaminantes en las vías objeto de esta ley, en los términos que reglamentariamente se determine.

6. Se prohíbe cargar los vehículos de forma distinta a lo que reglamentariamente se determine.

7. No pueden circular por las vías objeto de esta ley los vehículos con niveles de emisión de ruido superiores a los reglamentariamente establecidos, emitiendo gases o humos en valores superiores a los límites establecidos, ni cuando hayan sido objeto de una reforma de importancia no autorizada. Todos los conductores de vehículos quedan obligados a colaborar en las pruebas reglamentarias de detección que permitan comprobar las posibles deficiencias indicadas.

Artículo 13. Normas generales de conducción.

1. El conductor debe estar en todo momento en condiciones de controlar su vehículo. Al aproximarse a otros usuarios de la vía, debe adoptar las precauciones necesarias para su seguridad, especialmente cuando se trate de niños, ancianos, personas ciegas o en general personas con discapacidad o con problemas de movilidad.

2. El conductor de un vehículo está obligado a mantener su propia libertad de movimientos, el campo necesario de visión y la atención permanente a la conducción, que garanticen su propia seguridad, la del resto de ocupantes del vehículo y la de los demás usuarios de la vía. A estos efectos, deberá cuidar especialmente de mantener la posición adecuada y que la mantengan el resto de los pasajeros, y la adecuada colocación de los objetos o animales transportados para que no haya interferencias entre el conductor y cualquiera de ellos.

3. Queda prohibido conducir utilizando cualquier tipo de casco de audio o auricular conectado a aparatos receptores o reproductores de sonido u otros dispositivos que disminuyan la atención permanente a la conducción, excepto durante la realización de las pruebas de aptitud en circuito abierto para la obtención del permiso de conducción en los términos que reglamentariamente se determine.

Se prohíbe la utilización durante la conducción de dispositivos de telefonía móvil, navegadores o cualquier otro medio o sistema de comunicación, excepto cuando el desarrollo de la comunicación tenga lugar sin emplear las manos ni usar cascos, auriculares o instrumentos similares.

No se considerará dentro de la prohibición la utilización de dispositivos inalámbricos certificados u homologados para la utilización en el casco de protección de los conductores de motocicletas y ciclomotores, con fines de comunicación o navegación, siempre que no afecten a la seguridad en la conducción.

Quedan exentos de dicha prohibición los agentes de la autoridad en el ejercicio de las funciones que tengan encomendadas, así como los vehículos de las Fuerzas Armadas cuando circulen en convoy.

Reglamentariamente se podrán establecer otras excepciones a las prohibiciones previstas en los párrafos anteriores, así como los dispositivos que se considera que disminuyen la atención a la conducción, conforme se produzcan los avances de la tecnología.

4. El conductor y los ocupantes de los vehículos están obligados a utilizar el cinturón de seguridad, cascos y demás elementos de protección y dispositivos de seguridad en las condiciones y con las excepciones que, en su caso, se determine reglamentariamente. Los conductores profesionales, cuando presten servicio público a terceros, no se considerarán responsables del incumplimiento de esta norma por parte de los ocupantes del vehículo.

Por razones de seguridad vial, se podrá prohibir la ocupación de los asientos delanteros o traseros del vehículo por los menores en función de su edad o talla, en los términos que se determine reglamentariamente.

5. Queda prohibido circular con menores de doce años como pasajeros de ciclomotores o motocicletas, con o sin sidecar, por cualquier clase de vía. Excepcionalmente, se permite esta circulación a partir de los siete años, siempre que los conductores sean el padre, la madre, el tutor o una persona mayor de edad autorizada

por ellos, utilicen casco homologado y se cumplan las condiciones específicas de seguridad establecidas reglamentariamente.

6. Se prohíbe instalar o llevar en los vehículos inhibidores de radares o cinemómetros o cualesquiera otros instrumentos encaminados a eludir o a interferir en el correcto funcionamiento de los sistemas de vigilancia del tráfico, así como emitir o hacer señales con dicha finalidad. Asimismo, se prohíbe llevar en el vehículo mecanismos de detección de radares o cinemómetros.

Quedan excluidos de esta prohibición los mecanismos de aviso que informan de la posición de los sistemas de vigilancia del tráfico.

Artículo 14. Bebidas alcohólicas y drogas.

1. No puede circular por las vías objeto de esta ley el conductor de cualquier vehículo con tasas de alcohol superiores a las que reglamentariamente se determine. En ningún caso el conductor menor de edad podrá circular por las vías con una tasa de alcohol en sangre superior a 0 gramos por litro o de alcohol en aire espirado superior a 0 miligramos por litro.

Tampoco puede hacerlo el conductor de cualquier vehículo con presencia de drogas en el organismo, de las que se excluyen aquellas sustancias que se utilicen bajo prescripción facultativa y con una finalidad terapéutica, siempre que se esté en condiciones de utilizar el vehículo conforme a la obligación de diligencia, precaución y no distracción establecida en el artículo 10.

2. El conductor de un vehículo está obligado a someterse a las pruebas para la detección de alcohol o de la presencia de drogas en el organismo, que se practicarán por los agentes de la autoridad encargados de la vigilancia del tráfico en el ejercicio de las funciones que tienen encomendadas. Igualmente quedan obligados los demás usuarios de la vía cuando se hallen implicados en un accidente de tráfico o hayan cometido una infracción conforme a lo tipificado en esta ley.

3. Las pruebas para la detección de alcohol consistirán en la verificación del aire espirado mediante dispositivos autorizados, y para la detección de la presencia de drogas en el organismo, en una prueba salival mediante un dispositivo autorizado y en un posterior análisis de una muestra salival en cantidad suficiente.

No obstante, cuando existan razones justificadas que impidan realizar estas pruebas, se podrá ordenar el reconocimiento médico del sujeto o la realización de los análisis clínicos que los facultativos del centro sanitario al que sea trasladado estimen más adecuados.

4. El procedimiento, las condiciones y los términos en que se realizarán las pruebas para la detección de alcohol o de drogas se determinarán reglamentariamente.

5. A efectos de contraste, a petición del interesado, se podrán repetir las pruebas para la detección de alcohol o de drogas, que consistirán preferentemente en análisis de sangre, salvo causas excepcionales debidamente justificadas. Cuando la prueba de contraste arroje un resultado positivo será abonada por el interesado.

El personal sanitario está obligado, en todo caso, a dar cuenta del resultado de estas pruebas al Jefe de Tráfico de la provincia donde se haya cometido el hecho o, cuando proceda, a los órganos competentes para sancionar de las comunidades autónomas que hayan recibido el traspaso de funciones y servicios en materia de tráfico y circulación de vehículos a motor, o a las autoridades municipales competentes.

ANEXO II - Infracciones que llevan aparejada la pérdida de puntos

INFRACCION	PUNTOS
1. Conducir con una tasa de alcohol superior a la reglamentariamente establecida: Valores mg/l aire espirado, más de 0,50 (profesionales y titulares de permisos de conducción con menos de dos años de antigüedad más de 0,30 mg/l) Valores mg/l aire espirado, superior a 0,25 hasta 0,50 (profesionales y titulares de permisos de conducción con menos de dos años de antigüedad más de 0,15 hasta 0,30 mg/l)	6 4
2. Conducir con presencia de drogas en el organismo	6
3. Incumplir la obligación de someterse a las pruebas de detección de alcohol o de la presencia de drogas en el organismo	6
4. Conducir de forma temeraria, circular en sentido contrario al establecido o participar en carreras o competiciones no autorizadas	6
5. Conducir vehículos que tengan instalados inhibidores de radares o cinemómetros o cualesquiera otros mecanismos encaminados a interferir en el correcto funcionamiento de los sistemas de vigilancia del tráfico	6
6. El exceso en más del 50 por ciento en los tiempos de conducción o la minoración en más del 50 por ciento en los tiempos de descanso establecidos en la legislación sobre transporte terrestre	6
7. La participación o colaboración necesaria de los conductores en la colocación o puesta en funcionamiento de elementos que alteren el normal funcionamiento del uso del tacógrafo o del limitador de velocidad	6
8. Utilizar, sujetando con la mano, dispositivos de telefonía móvil mientras se conduce.	6
9. Arrojar a la vía o en sus inmediaciones objetos que puedan producir incendios o accidentes.	6
10. Incumplir las disposiciones legales sobre preferencia de paso, y la obligación de detenerse en la señal de stop, ceda el paso y en los semáforos con luz roja encendida	4
11. Incumplir las disposiciones legales sobre adelantamiento poniendo en peligro o entorpeciendo a quienes circulen en sentido contrario y adelantar en lugares o circunstancias de visibilidad reducida	4
12. Adelantar poniendo en peligro o entorpeciendo a ciclistas, o sin dejar la separación mínima de 1,5 metros	6
13. No respetar las señales o las órdenes de la autoridad encargada de la regulación, ordenación, gestión, vigilancia y disciplina del tráfico, o de sus agentes	4

14. No mantener la distancia de seguridad con el vehículo que le precede	4
15. No hacer uso, o no hacerlo de forma adecuada, del cinturón de seguridad, sistemas de retención infantil, casco y demás elementos de protección obligatorios	4
16. Conducir un vehículo con un permiso o licencia de conducción que no le habilite para ello	4
17. Conducir un vehículo teniendo suspendida la autorización administrativa para conducir o teniendo prohibido el uso del vehículo que se conduce	4
18. Realizar la maniobra de marcha atrás en autopistas y autovías	4
19. Efectuar el cambio de sentido incumpliendo las disposiciones recogidas en esta ley y en los términos establecidos reglamentariamente	3
20. Conducir utilizando cualquier tipo de casco de audio o auricular conectado a aparatos receptores o reproductores de sonido u otros dispositivos que disminuyan la atención permanente a la conducción, o manteniendo ajustado entre el casco y la cabeza del usuario dispositivos de telefonía móvil mientras se conduce, o utilizando manualmente navegadores o cualquier otro medio o sistema de comunicación, así como dispositivos de telefonía móvil en condiciones distintas a las previstas en el ordinal 8	3
21. Conducir vehículos que lleven mecanismos de detección de radares o cinemómetros	3

La detracción de puntos por exceso de velocidad se producirá de acuerdo con lo establecido en el anexo IV. El anexo IV no es objeto de estudio.

TEMA 35 AUTORIZACIONES PARA CONDUCIR (Título IV, Capítulo II).

Título IV - CAPÍTULO II - Autorizaciones para conducir

Artículo 61. Permisos y licencias de conducción.

1. La conducción de vehículos a motor y ciclomotores exigirá haber obtenido previamente el preceptivo permiso o licencia de conducción dirigido a verificar que el

conductor tenga los requisitos de capacidad, conocimientos y habilidad necesarios para la conducción del vehículo, en los términos que se determine reglamentariamente.

2. El permiso y la licencia de conducción podrán tener vigencia limitada en el tiempo, cuyos plazos podrán ser revisados en los términos que reglamentariamente se determine.

3. Su vigencia estará también condicionada a que su titular no haya perdido el crédito de puntos asignado.

Artículo 62. Centros de formación y reconocimiento de conductores.

1. La enseñanza de los conocimientos y técnica necesarios para la conducción, así como el posterior perfeccionamiento y renovación de conocimientos se ejercerán por centros de formación, que podrán constituir secciones o sucursales con la misma titularidad y denominación.

Los centros de formación requerirán autorización previa, que tendrá validez en todo el territorio español en el caso de que se establezcan secciones o sucursales.

2. A los fines de garantizar la seguridad vial, se regularán reglamentariamente los elementos personales y materiales mínimos para la formación y el reconocimiento de conductores siguiendo lo establecido en la normativa sobre libre acceso a las actividades de servicios y su ejercicio.

En particular, reglamentariamente se regulará el régimen docente y de funcionamiento de los centros de formación. La titulación y acreditación de los profesores y directores se basará en pruebas objetivas, que valorarán los conocimientos, la aptitud pedagógica y la experiencia práctica. Las pruebas se convocarán periódicamente.

3. Se podrá autorizar la enseñanza no profesional en los términos que reglamentariamente se determine.

4. La constatación de las aptitudes psicofísicas de los conductores se ejercerá por centros, que necesitarán autorización previa de la autoridad competente para desarrollar su actividad.

Se regulará reglamentariamente el funcionamiento de los centros de reconocimiento de conductores, así como sus medios personales y materiales mínimos.

Artículo 63. Asignación de puntos.

1. Al titular de un permiso o licencia de conducción se le asignará un crédito inicial de doce puntos.

2. Excepcionalmente se asignará un crédito inicial de ocho puntos en los siguientes casos:

a) Titular de un permiso o licencia de conducción con una antigüedad no superior a tres años, salvo que ya fuera titular de otro permiso de conducción con aquella antigüedad.

b) Titular de un permiso o licencia de conducción que, tras perder su asignación total de puntos, ha obtenido nuevamente el permiso o la licencia de conducción.

3. El crédito de puntos es único para todas las autorizaciones administrativas de las que sea titular el conductor.

4. Quienes mantengan la totalidad de los puntos al no haber sido sancionados en firme en vía administrativa por la comisión de infracciones, recibirán como bonificación dos puntos durante los tres primeros años y un punto por los tres siguientes, pudiendo llegar a acumular hasta un máximo de quince puntos en lugar de los doce iniciales.

5. La superación de cursos de conducción segura y eficiente a los que se hace referencia en el anexo VIII, siempre que se cumplan los requisitos establecidos y se tenga saldo positivo, compensará con dos puntos adicionales hasta un máximo de quince puntos y con una frecuencia máxima de un curso de cada tipo cada dos años .

Artículo 64. Pérdida de puntos.

1. El número de puntos inicialmente asignado al titular de un permiso o licencia de conducción se verá reducido por cada sanción firme en vía administrativa que se le imponga por la comisión de infracciones graves o muy graves que lleven aparejada la pérdida de puntos, de acuerdo con el baremo establecido en los anexos II y IV.

2. Cuando la Administración notifique la resolución por la que se sancione una infracción que lleve aparejada la pérdida de puntos, indicará expresamente cuál es el número de puntos que se restan y la forma expresa de conocer su saldo de puntos.

3. La pérdida parcial o total, así como la recuperación de los puntos asignados, afectará al permiso o licencia de conducción cualquiera que sea su clase.

4. Los conductores no perderán más de ocho puntos por acumulación de infracciones en un solo día, salvo que concurra alguna de las infracciones muy graves a que se refieren los párrafos a), c), d), e), f), g), h) e i) del artículo 77, en cuyo caso perderán el número total de puntos que correspondan.

5. Cuando un conductor sea sancionado en firme en vía administrativa por la comisión de alguna de las infracciones graves o muy graves que se relacionan en los anexos II y IV, los puntos que corresponda descontar del crédito que posea en su permiso de conducción quedarán descontados de forma automática en el momento en que se proceda a la anotación de la citada infracción en el registro de conductores e infractores del Organismo Autónomo Jefatura Central de Tráfico quedando constancia en dicho registro del crédito total de puntos de que disponga el titular de la autorización.

Transcurrido un año desde la firmeza de la sanción sin que la infracción de la que trae causa haya sido anotada, no procederá la detracción de puntos.

6. La antigüedad permanece en los posteriores permisos o licencias de conducción obtenidos a consecuencia de la total extinción de los puntos inicialmente asignados a cada titular.

Artículo 65. Recuperación de puntos.

1. Transcurridos dos años sin haber sido sancionados en firme en vía administrativa por la comisión de infracciones que lleven aparejada la pérdida de puntos, el titular de un permiso o licencia de conducción afectado por la pérdida parcial de puntos recuperará la totalidad del crédito inicial de doce puntos.

2. Los titulares de un permiso o licencia de conducción a los que se hace referencia en los párrafos a) y b) del apartado 2 del artículo 63, transcurrido el plazo de dos años sin haber sido sancionados en firme en vía administrativa por la comisión de infracciones que impliquen la pérdida de puntos, pasarán a disponer de un total de doce puntos.

3. La pérdida de puntos únicamente se producirá cuando el hecho del que se deriva la detracción de puntos se produzca con ocasión de la conducción de un vehículo para el que se exija permiso o licencia de conducción.

4. El titular de un permiso o licencia de conducción que haya perdido una parte del crédito inicial de puntos asignado, podrá optar a su recuperación parcial, hasta un máximo de seis puntos, por una sola vez cada dos años, realizando y superando con aprovechamiento un curso de sensibilización y reeducación vial, con la excepción de los conductores profesionales que podrán realizar el citado curso con frecuencia anual. En todo caso, la duración de los citados cursos será como máximo de quince horas.

BLOQUE VI

PREVENCIÓN DE RIESGOS

TEMA 36 – DECRETO LEGISLATIVO 1/2017 DE 27 DE ABRIL, POR EL QUE SE APRUEBA EL TEXTO REFUNDIDO DE LA LEY DE GESTIÓN DE EMERGENCIAS

Disposiciones generales

Artículo 1. Objeto y finalidad.

1. La presente ley tiene por objeto ordenar y coordinar las actuaciones de las administraciones públicas de la Comunidad Autónoma del País Vasco en la prevención y gestión de emergencias, destinadas a la protección de las personas, los bienes y el patrimonio colectivo ante situaciones de riesgos colectivos graves, catástrofe y calamidad pública, así como en otros casos de urgencia o emergencias que pudieran requerir de la participación o coordinación de distintos servicios y operativos.

2. A los fines del párrafo anterior, las administraciones públicas de la Comunidad Autónoma del País Vasco, en el ámbito de sus respectivas competencias, orientan sus servicios al desarrollo de las siguientes acciones:

a) Estudio y evaluación de las situaciones susceptibles de generar riesgos para la seguridad de personas y bienes y el patrimonio colectivo.

b) Identificación y elaboración de mapas de zonas de peligro y evaluación del grado de vulnerabilidad.

c) Adopción de medidas de prevención y autoprotección encaminadas a evitar o reducir la posibilidad de que se produzcan daños por los riesgos potenciales, así como a informar y sensibilizar a la población sobre los mismos.

d) Preparación de la respuesta frente a siniestros desencadenados o previsibles mediante planes de emergencia y tácticas operativas

destinadas a programar la actuación coordinada de las intervenciones de protección y socorro.

e) Impulso, creación, mantenimiento y gestión de sistemas de alerta y transmisiones, así como de servicios de intervención y socorro.

f) Elaboración de programas de rehabilitación y reconstrucción de las zonas afectadas por una catástrofe o calamidad, para la recuperación del tejido socio-económico y medioambiental anteriormente existente.

g) Elaboración y ejecución de programas de concienciación y sensibilización de los ciudadanos, empresas e instituciones de la necesidad de un aseguramiento adecuado.

3. Los ciudadanos participan en los fines de esta ley cumpliendo sus deberes y prestando su colaboración voluntaria en la forma y a través de los mecanismos previstos en esta ley y en el resto del ordenamiento jurídico aplicable.

Artículo 2. Principios.

El conjunto de las administraciones públicas del País Vasco, en cumplimiento de los fines de esta ley y en el ámbito de sus respectivas competencias, garantizan la disponibilidad permanente de un sistema de gestión de emergencias integrado y compatible, para lo cual se someten en sus relaciones a los principios de coordinación, colaboración, solidaridad y lealtad institucional, adecuando sus actuaciones conforme a la complementariedad y subsidiariedad de medios y recursos movilizables, e integrabilidad, capacidad y suficiencia en la aplicación de los planes.

Derechos y deberes

Artículo 3. Derechos.

En materia de protección civil todas las personas residentes en la Comunidad Autónoma tienen derecho a:

a) Ser informadas sobre los riesgos colectivos graves que puedan afectarles y sobre las actuaciones previstas para hacerles frente. Dicha información en ningún caso puede incluir datos protegidos por la legislación vigente.

b) Recibir información e instrucciones sobre las medidas de seguridad a adoptar y la conducta a seguir.

c) Colaborar en las tareas de protección civil.

d) Participar en el proceso de elaboración de los planes de protección civil y emergencias que puedan afectarles directamente, a través de los correspondientes trámites de información pública y consulta y participación ciudadana.

e) Dirigirse a las autoridades y servicios de protección civil con el fin de formular quejas, peticiones y propuestas en relación con los riesgos, las previsiones y los dispositivos relacionados con esta materia.

f) Que los servicios públicos competentes identifiquen lo más rápidamente posible a las víctimas en caso de emergencias y se ofrezca información precisa a sus familiares o personas allegadas, para lo cual deben establecerse protocolos de actuación.

Artículo 4. Deberes generales.

Todas las personas residentes en la Comunidad Autónoma tienen el deber de colaborar en las tareas de protección civil, de acuerdo con esta ley y sus normas de desarrollo, y en tal sentido están obligadas a:

a) Adoptar, mantener y aplicar los planes y medidas de autoprotección que les resulten legalmente preceptivas, así como, en su caso, mantener los medios materiales y humanos necesarios para el desarrollo de las mismas.

b) Facilitar información a las autoridades competentes en las formas y con el contenido previsto en la normativa aplicable en cada caso y, con carácter general, acerca de aquellas circunstancias que puedan generar o agravar situaciones de riesgo.

c) Someterse a las inspecciones precisas conforme a lo dispuesto en la normativa vigente, facilitando la entrada de la inspección en sus locales o establecimientos.

d) Comunicar a las autoridades de protección civil competentes aquellas circunstancias que puedan generar situaciones de emergencia de las que tengan conocimiento por cualquier medio.

e) Colaborar en la realización de ejercicios y simulacros, así como en la intervención en situaciones de emergencia, cuando sean requeridas para ello de forma justificada y respetando el principio de proporcionalidad.

f) Seguir las instrucciones y medidas de emergencia emanadas de las autoridades competentes en materia de protección civil, así como cumplir las órdenes generales y particulares emanadas de tales autoridades.

Artículo 5. Obligaciones en caso de emergencia.

1. En los casos de catástrofe, calamidad pública o situación de grave riesgo colectivo cualquier persona estará obligada a la realización de las prestaciones personales que exijan las autoridades competentes en materia de protección civil para la protección de personas y bienes y el patrimonio colectivo, de manera proporcionada a la situación creada y a las posibilidades de cada una. La prestación de estos servicios es obligatoria y no da lugar a indemnización por esta causa.

2. Cuando la naturaleza de la emergencia lo haga necesario, las autoridades de protección civil podrán requisar, intervenir y ocupar temporal y transitoriamente los bienes necesarios para afrontar la emergencia. Las personas, entidades o empresas que sufran daños y perjuicios por estas actuaciones tienen derecho a ser indemnizadas de acuerdo con las leyes.

3. Las autoridades competentes en materia de protección civil promoverán convenios con las personas, entidades o empresas con el fin de prever la puesta a disposición eficaz de sus medios y servicios en casos de emergencia.

4. En casos de catástrofe, calamidad pública, ruina inminente o grave riesgo colectivo, y cuando concurra una situación de extrema y urgente necesidad, será legítima la entrada en el domicilio si es para evitar daños inminentes y graves a las personas y a las cosas.

Artículo 6. Sujetos especialmente obligados.

Están especialmente obligadas a colaborar con las autoridades de protección civil aquellas personas y entidades cuya actividad resulte relevante para la protección civil, y particularmente las siguientes:

a) Las que ejerzan actividades que, por su vulnerabilidad o peligrosidad, estén obligadas a adoptar medidas de autoprotección conforme a la normativa vigente.

b) Los servicios de vigilancia y protección frente a riesgos de las empresas públicas o privadas.

c) Las titulares de derechos sobre bienes públicos o que gestionen servicios públicos o de interés general, y singularmente aquellas cuya actividad esté relacionada con servicios sanitarios o que gestionen

servicios y suministros básicos tales como los de distribución y suministro de agua, gas y electricidad y las prestadoras de servicios de telefonía y telecomunicaciones.

d) Los medios de comunicación social.

Artículo 7. Deberes de los especialmente obligados.

1. Las personas y entidades que gestionen las actividades y servicios referidos en el artículo anterior están obligadas a proporcionar a las autoridades competentes en materia de protección civil información sobre sus actividades destinadas a asegurar la protección adecuada, así como la información que detecten sobre riesgos de protección civil y su evolución.

2. Los servicios de vigilancia y protección frente a riesgos de las empresas públicas o privadas se consideran a todos los efectos colaboradores en la protección civil, pudiendo asignárseles misiones en los planes de protección civil y, en su caso, ser requeridos por las autoridades competentes en materia de protección civil para actuar en emergencias.

3. Quienes sean titulares de derechos sobre bienes públicos o gestionen servicios públicos o de interés general están especialmente obligados a facilitar a la administración competente la utilización de los medios materiales y personales de que dispongan para el ejercicio de sus actividades en la medida precisa para afrontar las situaciones de emergencia.

4. En las situaciones de alerta y de emergencia reguladas por esta ley las empresas titulares de las redes y de los servicios de telecomunicación habrán de ponerlos a disposición de las autoridades de protección civil para emitir avisos o alertas a la población.

5. En las situaciones de alerta o de emergencia reguladas por esta ley los medios de comunicación social de titularidad pública o privada están obligados a colaborar con las autoridades de protección civil. Cuando la alerta o la emergencia así lo requiera, tales medios de comunicación deben transmitir o publicar los avisos y las instrucciones que las autoridades les faciliten, de manera prioritaria, inmediata y gratuita. En todos los casos deberá indicarse la autoridad competente en materia de protección civil que genera el comunicado.

Artículo 8. Órdenes e instrucciones.

1. La autoridad competente en materia de protección civil podrá dictar órdenes e instrucciones que afecten a derechos de la ciudadanía en los términos establecidos por las leyes, así como adoptar medidas de obligado cumplimiento para sus destinatarios y destinatarias,

conforme a lo que disponga el plan aplicable o un plan de protección civil activado cuando se produzcan catástrofes, o cuando lo hagan preciso las necesidades de la emergencia y de los bienes a proteger.

2. Entre otras, podrá adoptar las siguientes medidas:

a) Confinamiento de personas en sus domicilios o en lugares seguros.

b) Evacuación o alejamiento de las personas de los lugares de peligro.

c) Restricción de acceso a zonas de peligro o a zonas de operación.

d) imitación o condicionamiento del uso de servicios públicos y privados o el consumo de bienes.

e) Limitación o prohibición de actividades en lugares determinados y obligación de adoptar precauciones, prevenciones o comportamientos concretos.

3. Las medidas a que se refiere este precepto tendrán una vigencia limitada estrictamente al tiempo necesario para afrontar la emergencia, deberán ser proporcionadas a la entidad del riesgo y no darán derecho a indemnización alguna.

De la protección civil. Sección 1.ª Organización y competencias

Artículo 9. Ámbito.

La actuación de las administraciones públicas del País Vasco en materia de prevención y protección y socorro de las personas, sus bienes y el patrimonio colectivo en situaciones de grave riesgo, catástrofe o calamidad pública se ajustará a lo previsto en este capítulo, sin perjuicio de lo que disponga la legislación estatal sobre protección civil para el caso de que esté presente un interés supracomunitario.

Artículo 10. Gobierno Vasco.

El Gobierno Vasco es el órgano superior de dirección y coordinación de la protección civil de la Comunidad Autónoma del País Vasco en el ámbito de sus competencias, correspondiéndole:

a) Aprobar el Plan de Protección Civil de Euskadi y los planes especiales.

b) Aprobar las disposiciones de carácter general que se elaboren en materia de protección civil.

c) Fijar las directrices esenciales de la política de prevención y autoprotección.

Artículo 11. Departamento competente en materia de seguridad pública.

El departamento del Gobierno Vasco competente en materia de seguridad pública, de conformidad con los objetivos generales establecidos por el Gobierno, es el órgano responsable de la política de protección civil de la Comunidad Autónoma, y como tal le corresponde:

a) Elaborar las disposiciones de carácter general en materia de protección civil que deban ser elevadas al Consejo de Gobierno para su aprobación, así como su desarrollo y ejecución.

b) Elaborar el inventario de riesgos y el catálogo de recursos movilizables de la Comunidad Autónoma.

c) Elaborar el Plan de Protección Civil de Euskadi y los planes especiales que se integren en aquél, así como colaborar en el impulso de la redacción de los planes de emergencia competencia de otras administraciones cuyo ámbito de aplicación afecte al territorio de la Comunidad.

d) Desarrollar y coordinar la política y programas de prevención y autoprotección según las directrices emanadas del Gobierno.

e) Crear y mantener servicios propios de intervención en emergencias y sistemas de aviso y alerta.

f) Disponer, con carácter general, la intervención de la Ertzaintza, y solicitar de los órganos competentes el concurso de las Fuerzas Armadas.

g) Ejercer la superior dirección y coordinación de las acciones y medios de ejecución de los planes de protección civil cuando así lo dispongan aquellos.

h) Disponer la aplicación del Plan de Protección Civil de Euskadi y ejercer la dirección única y coordinación del mismo, a través de su titular, salvo en la situación prevista en el artículo 35.

i) Proponer al lehendakari la declaración de la situación de emergencia catastrófica.

j) Establecer cauces de cooperación en materia de protección civil con la Administración central y con otras comunidades autónomas.

Artículo 12. Territorios históricos.

Los territorios históricos participan en el desenvolvimiento de la protección civil, dentro del ámbito de sus propias competencias y el respeto a los principios de esta ley, correspondiéndoles:

a) Elaborar y aprobar el plan de protección civil de su territorio histórico en armonía con lo que disponga el Plan de Protección Civil de Euskadi.

b) Elaborar el catálogo de recursos movilizables del plan de protección civil del territorio histórico.

c) Suministrar al departamento del Gobierno Vasco competente en materia de seguridad los datos de interés para la elaboración y actualización de los planes de protección civil competencia de este último.

d) Crear, organizar y mantener servicios de prevención y extinción de incendios y salvamento según lo dispuesto en esta ley y demás legislación aplicable.

e) Ejecutar la legislación y el desarrollo normativo emanado de las instituciones comunes en materia de defensa contra incendios.

Artículo 13. Municipios.

1. Los municipios participan en el desenvolvimiento de la protección civil, dentro del ámbito de la competencia propia y el respeto a los principios de esta ley, correspondiéndoles:

a) Promover la creación de una estructura municipal de protección civil.

b) Elaborar y aprobar el plan municipal de protección civil.

c) Recoger y transmitir datos relevantes para la protección civil.

d) Elaborar el catálogo de recursos movilizables del plan municipal de protección civil.

e) Elaborar y ejecutar programas municipales de previsión y prevención en armonía con las indicaciones de los programas de otras administraciones, promoviendo a tal fin campañas de concienciación y sensibilización de la población, divulgando las medidas de autoprotección y realizando prácticas y simulacros de protección civil.

f) Promover la creación de organizaciones de voluntariado en el término municipal.

2. Corresponde a los municipios, de conformidad con lo dispuesto en esta ley y la legislación de régimen local, la creación, organización y mantenimiento de servicios de prevención y extinción de incendios y salvamento.

3. El alcalde es la máxima autoridad municipal de protección civil. Cuando acontezca una emergencia de las tipificadas en el artículo 3 del presente capítulo dentro del término municipal, la autoridad municipal asumirá la dirección y coordinación de los servicios de socorro y asistencia, e informará inmediata y puntualmente de la situación a los órganos competentes del departamento del Gobierno Vasco competente en materia de seguridad pública a través del Centro de Coordinación de Emergencias.

4. Los territorios históricos y el Gobierno Vasco, con respeto a la autonomía local, favorecerán y fomentarán la organización de la estructura municipal de protección civil.

Artículo 14. Comisión de Protección Civil de Euskadi.

1. La Comisión de Protección Civil de Euskadi es el órgano colegiado de coordinación y cooperación de las administraciones públicas en materia de protección civil, a cuyo fin ejercerá las siguientes funciones:

a) Informar con carácter previo y preceptivo el Plan de Protección Civil de Euskadi y los planes especiales que se integren en él.

b) Homologar los planes de protección civil de ámbito inferior al de la Comunidad Autónoma.

c) Informar los proyectos de normas referentes a la protección civil.

d) Establecer criterios para elaborar el catálogo de recursos movilizables en el ámbito de la Comunidad Autónoma.

e) Proponer medidas tendentes a fijar una política coordinada de todas las administraciones públicas en materia de protección civil.

f) Estudiar y proponer a los organismos competentes la normalización y, en su caso, homologación de técnicas, medios y recursos que puedan ser utilizados en protección civil.

g) Conocer los proyectos de normas reglamentarias referentes a la organización y funcionamiento de los servicios de prevención y extinción de incendios y salvamento, así como las relativas al régimen estatutario de dicho personal.

h) Las demás funciones que le sean atribuidas por disposiciones legales o reglamentarias.

2. Reglamentariamente se determinará la composición, organización y funcionamiento de la Comisión de Protección Civil de Euskadi, en la que estarán representadas las instituciones comunes de la Comunidad Autónoma, la Administración del Estado, los territorios históricos y la Administración municipal.

3. La comisión podrá crear en su seno comisiones técnicas o grupos de trabajo integrados por sus miembros y otros técnicos que se estimen precisos en razón del objetivo para el cual se creen.

4. La comisión solicitará, para el ejercicio de las funciones que le son encomendadas, información de cualquier entidad o persona física o jurídica, y en particular de organizaciones del voluntariado de protección civil.

TEMA 37- PREVENCIÓN DE RIESGOS LABORALES

En el presente tema se estudian ciertos artículos sobre la ley de prevención de riesgos laborales. Esta ley, es la Ley 31/1995, de 8 de noviembre, de Prevención de Riesgos Laborales.

Como se puede ver, en el 2015 cumplió veinte años. Cuando nació generó muchas expectativas, ya que por primera vez se introdujo la acción preventiva en las empresas, lo que suponía que los riesgos hay que analizarlos y tratar de evitarlos. Se crearon con ella las figuras fundamentales de los delegados y delegadas de prevención así como los comités de seguridad y salud dotando de esta manera a la clase trabajadora de unos representantes en la materia con una serie de facultades bastante extensa y potenciándose la participación y consulta en multitud de temas.

Se estableció un catálogo de obligaciones para los empresarios en materia de salud laboral que auguraba una mejora tanto en las condiciones de trabajo como en la salud de los trabajadores y trabajadoras.

Estas y otras cosas se reflejan en la ley objeto de estudio, de la cual, nosotros sólo estudiaremos diversas partes:

Del capítulo I, los artículo de Objeto y ámbito de aplicación. (el artículo de Definiciones no viene claramente detallado en las bases, aun así, completamos el capítulo I con él)

El capítulo III íntegro, el cual abarca los derechos y obligaciones tanto de empresarios como de trabajadores.

1 CAPÍTULO PRELIMINAR – Objeto, Ámbito de Aplicación y Definiciones

***Artículo 1* Normativa sobre prevención de riesgos laborales**

La normativa sobre prevención de riesgos laborales está constituida por la presente Ley, sus disposiciones de desarrollo o complementarias y cuantas otras normas, legales o convencionales, contengan prescripciones relativas a la adopción de medidas preventivas en el ámbito laboral o susceptibles de producirlas en dicho ámbito.

***Artículo 2* Objeto y carácter de la norma**

1. La presente Ley tiene por objeto promover la seguridad y la salud de los trabajadores mediante la aplicación de medidas y el desarrollo de las actividades necesarias para la prevención de riesgos derivados del trabajo.

   A tales efectos, esta Ley establece los principios generales relativos a la prevención de los riesgos profesionales para la protección de la seguridad y de la salud, la eliminación o disminución de los riesgos derivados del trabajo, la información, la consulta, la participación equilibrada y la formación de los trabajadores en materia preventiva, en los términos señalados en la presente disposición.

   Para el cumplimiento de dichos fines, la presente Ley regula las actuaciones a desarrollar por las Administraciones públicas, así como por los empresarios,

los trabajadores y sus respectivas organizaciones representativas.

2. Las disposiciones de carácter laboral contenidas en esta Ley y en sus normas reglamentarias tendrán en todo caso el carácter de Derecho necesario mínimo indisponible, pudiendo ser mejoradas y desarrolladas en los convenios colectivos.

***Artículo 3* Ámbito de aplicación**

1. Esta Ley y sus normas de desarrollo serán de aplicación tanto en el ámbito de las relaciones laborales reguladas en el texto refundido de la Ley del Estatuto de los Trabajadores, como en el de las relaciones de carácter administrativo o estatutario del personal al servicio de las Administraciones Públicas, con las peculiaridades que, en este caso, se contemplan en la presente Ley o en sus normas de desarrollo. Ello sin perjuicio del cumplimiento de las obligaciones específicas que se establecen para fabricantes, importadores y suministradores, y de los derechos y obligaciones que puedan derivarse para los trabajadores autónomos. Igualmente serán aplicables a las sociedades cooperativas, constituidas de acuerdo con la legislación que les sea de aplicación, en las que existan socios cuya actividad consista en la prestación de un trabajo personal, con las peculiaridades derivadas de su normativa específica.

Cuando en la presente Ley se haga referencia a trabajadores y empresarios, se entenderán también comprendidos en estos términos, respectivamente, de una parte, el personal con relación de carácter administrativo o estatutario y la Administración pública para la que presta servicios, en los términos expresados en la disposición adicional tercera de esta Ley, y, de otra, los socios de las cooperativas a que se refiere el párrafo anterior y las sociedades cooperativas para las que prestan sus servicios.

2. La presente Ley no será de aplicación en aquellas actividades cuyas particularidades lo impidan en el ámbito de las funciones públicas de:

- Policía, seguridad y resguardo aduanero.

- Servicios operativos de protección civil y peritaje forense en los casos de grave riesgo, catástrofe y calamidad pública.
- Fuerzas Armadas y actividades militares de la Guardia Civil.

No obstante, esta Ley inspirará la normativa específica que se dicte para regular la protección de la seguridad y la salud de los trabajadores que prestan sus servicios en las indicadas actividades.

3. En los centros y establecimientos militares será de aplicación lo dispuesto en la presente Ley, con las particularidades previstas en su normativa específica.

En los establecimientos penitenciarios, se adaptarán a la presente Ley aquellas actividades cuyas características justifiquen una regulación especial, lo que se llevará a efecto en los términos señalados en la Ley 7/1990, de 19 de julio, sobre negociación colectiva y participación en la determinación de las condiciones de trabajo de los empleados públicos.

4. La presente Ley tampoco será de aplicación a la relación laboral de carácter especial del servicio del hogar familiar. No obstante lo anterior, el titular del hogar familiar está obligado a cuidar de que el trabajo de sus empleados se realice en las debidas condiciones de seguridad e higiene.

2 CAPÍTULO III Derechos y obligaciones

Artículo 14 **Derecho a la protección frente a los riesgos laborales**

1. Los trabajadores tienen derecho a una protección eficaz en materia de seguridad y salud en el trabajo.

El citado derecho supone la existencia de un correlativo deber del empresario de protección de los trabajadores frente a los riesgos laborales.

Este deber de protección constituye, igualmente, un deber de las Administraciones públicas respecto del personal a su servicio.

Los derechos de información, consulta y participación, formación en materia preventiva, paralización de la actividad en caso de riesgo grave e inminente y vigilancia de su estado

de salud, en los términos previstos en la presente Ley, forman parte del derecho de los trabajadores a una protección eficaz en materia de seguridad y salud en el trabajo.

2. En cumplimiento del deber de protección, el empresario deberá garantizar la seguridad y la salud de los trabajadores a su servicio en todos los aspectos relacionados con el trabajo. A estos efectos, en el marco de sus responsabilidades, el empresario realizará la prevención de los riesgos laborales mediante la integración de la actividad preventiva en la empresa y la adopción de cuantas medidas sean necesarias para la protección de la seguridad y la salud de los trabajadores, con las especialidades que se recogen en los artículos siguientes en materia de plan de prevención de riesgos laborales, evaluación de riesgos, información, consulta y participación y formación de los trabajadores, actuación en casos de emergencia y de riesgo grave e inminente, vigilancia de la salud, y mediante la constitución de una organización y de los medios necesarios en los términos establecidos en el capítulo IV de esta ley.

El empresario desarrollará una acción permanente de seguimiento de la actividad preventiva con el fin de perfeccionar de manera continua las actividades de identificación, evaluación y control de los riesgos que no se hayan podido evitar y los niveles de protección existentes y dispondrá lo necesario para la adaptación de las medidas de prevención señaladas en el párrafo anterior a las modificaciones que puedan experimentar las circunstancias que incidan en la realización del trabajo.

3. El empresario deberá cumplir las obligaciones establecidas en la normativa sobre prevención de riesgos laborales.

4. Las obligaciones de los trabajadores establecidas en esta Ley, la atribución de funciones en materia de protección y prevención a trabajadores o servicios de la empresa y el recurso al concierto con entidades especializadas para el desarrollo de actividades de prevención complementarán las acciones del empresario, sin que por ello le eximan del cumplimiento de su deber en esta materia, sin perjuicio de las acciones que pueda ejercitar, en su caso, contra cualquier otra persona.

5. El coste de las medidas relativas a la seguridad y la salud en el trabajo no deberá recaer en modo alguno sobre los trabajadores.

***Artículo 15* Principios de la acción preventiva**

1. El empresario aplicará las medidas que integran el deber general de prevención previsto en el artículo anterior, con arreglo a los siguientes principios generales:

a) Evitar los riesgos.

b) Evaluar los riesgos que no se puedan evitar.

c) Combatir los riesgos en su origen.

d) Adaptar el trabajo a la persona, en particular en lo que respecta a la concepción de los puestos de trabajo, así como a la elección de los equipos y los métodos de trabajo y de producción, con miras, en particular, a atenuar el trabajo monótono y repetitivo y a reducir los efectos del mismo en la salud.

e) Tener en cuenta la evolución de la técnica.

f) Sustituir lo peligroso por lo que entrañe poco o ningún peligro.

g) Planificar la prevención, buscando un conjunto coherente que integre en ella la técnica, la organización del trabajo, las condiciones de trabajo, las relaciones sociales y la influencia de los factores ambientales en el trabajo.

h) Adoptar medidas que antepongan la protección colectiva a la individual.

i) Dar las debidas instrucciones a los trabajadores.

2. El empresario tomará en consideración las capacidades profesionales de los trabajadores en materia de seguridad y de salud en el momento de encomendarles las tareas.

3. El empresario adoptará las medidas necesarias a fin de garantizar que sólo los trabajadores que hayan recibido información suficiente y adecuada puedan acceder a las zonas de riesgo grave y específico.

4. La efectividad de las medidas preventivas deberá prever las distracciones o imprudencias no temerarias que pudiera cometer el trabajador. Para su adopción se tendrán en cuenta los riesgos adicionales que pudieran implicar determinadas medidas preventivas, las cuales sólo podrán adoptarse cuando la magnitud de dichos riesgos sea sustancialmente inferior a la de los que se pretende controlar y no existan alternativas

más seguras.

5. Podrán concertar operaciones de seguro que tengan como fin garantizar como ámbito de cobertura la previsión de riesgos derivados del trabajo, la empresa respecto de sus trabajadores, los trabajadores autónomos respecto a ellos mismos y las sociedades cooperativas respecto a sus socios cuya actividad consista en la prestación de su trabajo personal.

Artículo 16 **Plan de prevención de riesgos laborales, evaluación de los riesgos y planificación de la actividad preventiva**

1. La prevención de riesgos laborales deberá integrarse en el sistema general de gestión de la empresa, tanto en el conjunto de sus actividades como en todos los niveles jerárquicos de ésta, a través de la implantación y aplicación de un plan de prevención de riesgos laborales a que se refiere el párrafo siguiente.

Este plan de prevención de riesgos laborales deberá incluir la estructura organizativa, las responsabilidades, las funciones, las prácticas, los procedimientos, los procesos y los recursos necesarios para realizar la acción de prevención de riesgos en la empresa, en los términos que reglamentariamente se establezcan.

2. Los instrumentos esenciales para la gestión y aplicación del plan de prevención de riesgos, que podrán ser llevados a cabo por fases de forma programada, son la evaluación de riesgos laborales y la planificación de la actividad preventiva a que se refieren los párrafos siguientes:

a) El empresario deberá realizar una evaluación inicial de los riesgos para la seguridad y salud de los trabajadores, teniendo en cuenta, con carácter general, la naturaleza de la actividad, las características de los puestos de trabajo existentes y de los trabajadores que deban desempeñarlos. Igual evaluación deberá hacerse con ocasión de la elección de los equipos de trabajo, de las sustancias o preparados químicos y del acondicionamiento de los lugares de trabajo. La evaluación inicial tendrá en cuenta aquellas otras actuaciones que deban desarrollarse de conformidad con lo dispuesto en la normativa sobre protección de riesgos específicos y actividades de especial peligrosidad. La evaluación será actualizada cuando cambien las condiciones de trabajo y, en todo

caso, se someterá a consideración y se revisará, si fuera necesario, con ocasión de los daños para la salud que se hayan producido.

Cuando el resultado de la evaluación lo hiciera necesario, el empresario realizará controles periódicos de las condiciones de trabajo y de la actividad de los trabajadores en la prestación de sus servicios, para detectar situaciones potencialmente peligrosas.

b) Si los resultados de la evaluación prevista en el párrafo a) pusieran de manifiesto situaciones de riesgo, el empresario realizará aquellas actividades preventivas necesarias para eliminar o reducir y controlar tales riesgos. Dichas actividades serán objeto de planificación por el empresario, incluyendo para cada actividad preventiva el plazo para llevarla a cabo, la designación de responsables y los recursos humanos y materiales necesarios para su ejecución.

El empresario deberá asegurarse de la efectiva ejecución de las actividades preventivas incluidas en la planificación, efectuando para ello un seguimiento continuo de la misma.

Las actividades de prevención deberán ser modificadas cuando se aprecie por el empresario, como consecuencia de los controles periódicos previstos en el párrafo a) anterior, su inadecuación a los fines de protección requeridos.

***Artículo 17* Equipos de trabajo y medios de protección**

1. El empresario adoptará las medidas necesarias con el fin de que los equipos de trabajo sean adecuados para el trabajo que deba realizarse y convenientemente adaptados a tal efecto, de forma que garanticen la seguridad y la salud de los trabajadores al utilizarlos.

Cuando la utilización de un equipo de trabajo pueda presentar un riesgo específico para la seguridad y la salud de los trabajadores, el empresario adoptará las medidas necesarias con el fin de que:

a) La utilización del equipo de trabajo quede reservada a los encargados de dicha utilización.

b) Los trabajos de reparación, transformación, mantenimiento o conservación sean realizados por los trabajadores específicamente capacitados para ello.

2. El empresario deberá proporcionar a sus trabajadores equipos de protección individual adecuados para el desempeño de sus funciones y velar por el uso efectivo de

los mismos cuando, por la naturaleza de los trabajos realizados, sean necesarios.

Los equipos de protección individual deberán utilizarse cuando los riesgos no se puedan evitar o no puedan limitarse suficientemente por medios técnicos de protección colectiva o mediante medidas, métodos o procedimientos de organización del trabajo.

***Artículo 18* Información, consulta y participación de los trabajadores**

1.A fin de dar cumplimiento al deber de protección establecido en la presente Ley, el empresario adoptará las medidas adecuadas para que los trabajadores reciban todas las informaciones necesarias en relación con:

a) Los riesgos para la seguridad y la salud de los trabajadores en el trabajo, tanto aquellos que afecten a la empresa en su conjunto como a cada tipo de puesto de trabajo o función.

b) Las medidas y actividades de protección y prevención aplicables a los riesgos señalados en el apartado anterior.

c) Las medidas adoptadas de conformidad con lo dispuesto en el artículo 20 de la presente Ley.

En las empresas que cuenten con representantes de los trabajadores, la información a que se refiere el presente apartado se facilitará por el empresario a los trabajadores a través de dichos representantes; no obstante, deberá informarse directamente a cada trabajador de los riesgos específicos que afecten a su puesto de trabajo o función y de las medidas de protección y prevención aplicables a dichos riesgos.

2. El empresario deberá consultar a los trabajadores, y permitir su participación, en el marco de todas las cuestiones que afecten a la seguridad y a la salud en el trabajo, de conformidad con lo dispuesto en el capítulo V de la presente Ley.

Los trabajadores tendrán derecho a efectuar propuestas al empresario, así como a los órganos de participación y representación previstos en el capítulo V de esta Ley, dirigidas a la mejora de los niveles de protección de la seguridad y la salud en la empresa.

***Artículo 19* Formación de los trabajadores**

1. En cumplimiento del deber de protección, el empresario deberá garantizar que cada

trabajador reciba una formación teórica y práctica, suficiente y adecuada, en materia preventiva, tanto en el momento de su contratación, cualquiera que sea la modalidad o duración de ésta, como cuando se produzcan cambios en las funciones que desempeñe o se introduzcan nuevas tecnologías o cambios en los equipos de trabajo.

La formación deberá estar centrada específicamente en el puesto de trabajo o función de cada trabajador, adaptarse a la evolución de los riesgos y a la aparición de otros nuevos y repetirse periódicamente, si fuera necesario.

2. La formación a que se refiere el apartado anterior deberá impartirse, siempre que sea posible, dentro de la jornada de trabajo o, en su defecto, en otras horas pero con el descuento en aquélla del tiempo invertido en la misma. La formación se podrá impartir por la empresa mediante medios propios o concertándola con servicios ajenos, y su coste no recaerá en ningún caso sobre los trabajadores.

***Artículo 20* Medidas de emergencia**

El empresario, teniendo en cuenta el tamaño y la actividad de la empresa, así como la posible presencia de personas ajenas a la misma, deberá analizar las posibles situaciones de emergencia y adoptar las medidas necesarias en materia de primeros auxilios, lucha contra incendios y evacuación de los trabajadores, designando para ello al personal encargado de poner en práctica estas medidas y comprobando periódicamente, en su caso, su correcto funcionamiento. El citado personal deberá poseer la formación necesaria, ser suficiente en número y disponer del material adecuado, en función de las circunstancias antes señaladas.

Para la aplicación de las medidas adoptadas, el empresario deberá organizar las relaciones que sean necesarias con servicios externos a la empresa, en particular en materia de primeros auxilios, asistencia médica de urgencia, salvamento y lucha contra incendios, de forma que quede garantizada la rapidez y eficacia de las mismas.

***Artículo 21* Riesgo grave e inminente**

1. Cuando los trabajadores estén o puedan estar expuestos a un riesgo grave e inminente con ocasión de su trabajo, el empresario estará obligado a:

a) Informar lo antes posible a todos los trabajadores afectados acerca de la

existencia de dicho riesgo y de las medidas adoptadas o que, en su caso, deban adoptarse en materia de protección.

b) Adoptar las medidas y dar las instrucciones necesarias para que, en caso de peligro grave, inminente e inevitable, los trabajadores puedan interrumpir su actividad y, si fuera necesario, abandonar de inmediato el lugar de trabajo. En este supuesto no podrá exigirse a los trabajadores que reanuden su actividad mientras persista el peligro, salvo excepción debidamente justificada por razones de seguridad y determinada reglamentariamente.

c) Disponer lo necesario para que el trabajador que no pudiera ponerse en contacto con su superior jerárquico, ante una situación de peligro grave e inminente para su seguridad, la de otros trabajadores o la de terceros a la empresa, esté en condiciones, habida cuenta de sus conocimientos y de los medios técnicos puestos a su disposición, de adoptar las medidas necesarias para evitar las consecuencias de dicho peligro.

2. De acuerdo con lo previsto en el apartado 1 del artículo 14 de la presente Ley, el trabajador tendrá derecho a interrumpir su actividad y abandonar el lugar de trabajo, en caso necesario, cuando considere que dicha actividad entraña un riesgo grave e inminente para su vida o su salud.

3. Cuando en el caso a que se refiere el apartado 1 de este artículo el empresario no adopte o no permita la adopción de las medidas necesarias para garantizar la seguridad y la salud de los trabajadores, los representantes legales de éstos podrán acordar, por mayoría de sus miembros, la paralización de la actividad de los trabajadores afectados por dicho riesgo. Tal acuerdo será comunicado de inmediato a la empresa y a la autoridad laboral, la cual, en el plazo de veinticuatro horas, anulará o ratificará la paralización acordada.

El acuerdo a que se refiere el párrafo anterior podrá ser adoptado por decisión mayoritaria de los Delegados de Prevención cuando no resulte posible reunir con la urgencia requerida al órgano de representación del personal.

4. Los trabajadores o sus representantes no podrán sufrir perjuicio alguno derivado de la adopción de las medidas a que se refieren los apartados anteriores, a menos que

hubieran obrado de mala fe o cometido negligencia grave.

***Artículo 22* Vigilancia de la salud**

1. El empresario garantizará a los trabajadores a su servicio la vigilancia periódica de su estado de salud en función de los riesgos inherentes al trabajo.

Esta vigilancia sólo podrá llevarse a cabo cuando el trabajador preste su consentimiento. De este carácter voluntario sólo se exceptuarán, previo informe de los representantes de los trabajadores, los supuestos en los que la realización de los reconocimientos sea imprescindible para evaluar los efectos de las condiciones de trabajo sobre la salud de los trabajadores o para verificar si el estado de salud del trabajador puede constituir un peligro para el mismo, para los demás trabajadores o para otras personas relacionadas con la empresa o cuando así esté establecido en una disposición legal en relación con la protección de riesgos específicos y actividades de especial peligrosidad.

En todo caso se deberá optar por la realización de aquellos reconocimientos o pruebas que causen las menores molestias al trabajador y que sean proporcionales al riesgo.

2. Las medidas de vigilancia y control de la salud de los trabajadores se llevarán a cabo respetando siempre el derecho a la intimidad y a la dignidad de la persona del trabajador y la confidencialidad de toda la información relacionada con su estado de salud.

3. Los resultados de la vigilancia a que se refiere el apartado anterior serán comunicados a los trabajadores afectados.

4. Los datos relativos a la vigilancia de la salud de los trabajadores no podrán ser usados con fines discriminatorios ni en perjuicio del trabajador.

El acceso a la información médica de carácter personal se limitará al personal médico y a las autoridades sanitarias que lleven a cabo la vigilancia de la salud de los trabajadores, sin que pueda facilitarse al empresario o a otras personas sin consentimiento expreso del trabajador.

No obstante lo anterior, el empresario y las personas u órganos con responsabilidades en materia de prevención serán informados de las conclusiones que se deriven de los reconocimientos efectuados en relación con la aptitud del trabajador para el desempeño del puesto de trabajo o con la necesidad de introducir o mejorar las medidas de

protección y prevención, a fin de que puedan desarrollar correctamente sus funciones en materia preventiva.

5. En los supuestos en que la naturaleza de los riesgos inherentes al trabajo lo haga necesario, el derecho de los trabajadores a la vigilancia periódica de su estado de salud deberá ser prolongado más allá de la finalización de la relación laboral, en los términos que reglamentariamente se determinen.

6. Las medidas de vigilancia y control de la salud de los trabajadores se llevarán a cabo por personal sanitario con competencia técnica, formación y capacidad acreditada.

Artículo 23 **Documentación**

1. El empresario deberá elaborar y conservar a disposición de la autoridad laboral la siguiente documentación relativa a las obligaciones establecidas en los artículos anteriores:

a) Plan de prevención de riesgos laborales, conforme a lo previsto en el apartado 1 del artículo 16 de esta ley.

b) Evaluación de los riesgos para la seguridad y la salud en el trabajo, incluido el resultado de los controles periódicos de las condiciones de trabajo y de la actividad de los trabajadores, de acuerdo con lo dispuesto en el párrafo a) del apartado 2 del artículo 16 de esta ley.

c) Planificación de la actividad preventiva, incluidas las medidas de protección y de prevención a adoptar y, en su caso, material de protección que deba utilizarse, de conformidad con el párrafo b) del apartado 2 del artículo 16 de esta ley.

d) Práctica de los controles del estado de salud de los trabajadores previstos en el artículo 22 de esta Ley y conclusiones obtenidas de los mismos en los términos recogidos en el último párrafo del apartado 4 del citado artículo.

e) Relación de accidentes de trabajo y enfermedades profesionales que hayan causado al trabajador una incapacidad laboral superior a un día de trabajo. En estos casos el empresario realizará, además, la notificación a que se refiere el apartado 3 del presente artículo.

2. En el momento de cesación de su actividad, las empresas deberán remitir a la autoridad laboral la documentación señalada en el apartado anterior.

3. El empresario estará obligado a notificar por escrito a la autoridad laboral los daños para la salud de los trabajadores a su servicio que se hubieran producido con motivo del desarrollo de su trabajo, conforme al procedimiento que se determine reglamentariamente.

4. La documentación a que se hace referencia en el presente artículo deberá también ser puesta a disposición de las autoridades sanitarias al objeto de que éstas puedan cumplir con lo dispuesto en el artículo 10 de la presente Ley y en el artículo 21 de la Ley 14/1986, de 25 de abril, General de Sanidad.

***Artículo 24* Coordinación de actividades empresariales**

1. Cuando en un mismo centro de trabajo desarrollen actividades trabajadores de dos o más empresas, éstas deberán cooperar en la aplicación de la normativa sobre prevención de riesgos laborales. A tal fin, establecerán los medios de coordinación que sean necesarios en cuanto a la protección y prevención de riesgos laborales y la información sobre los mismos a sus respectivos trabajadores, en los términos previstos en el apartado 1 del artículo 18 de esta Ley.

2. El empresario titular del centro de trabajo adoptará las medidas necesarias para que aquellos otros empresarios que desarrollen actividades en su centro de trabajo reciban la información y las instrucciones adecuadas, en relación con los riesgos existentes en el centro de trabajo y con las medidas de protección y prevención correspondientes, así como sobre las medidas de emergencia a aplicar, para su traslado a sus respectivos trabajadores.

3. Las empresas que contraten o subcontraten con otras la realización de obras o servicios correspondientes a la propia actividad de aquéllas y que se desarrollen en sus propios centros de trabajo deberán vigilar el cumplimiento por dichos contratistas y subcontratistas de la normativa de prevención de riesgos laborales.

4. Las obligaciones consignadas en el último párrafo del apartado 1 del artículo 41 de

esta Ley serán también de aplicación, respecto de las operaciones contratadas, en los supuestos en que los trabajadores de la empresa contratista o subcontratista no presten servicios en los centros de trabajo de la empresa principal, siempre que tales trabajadores deban operar con maquinaria, equipos, productos, materias primas o útiles proporcionados por la empresa principal.

5. Los deberes de cooperación y de información e instrucción recogidos en los apartados 1 y 2 serán de aplicación respecto de los trabajadores autónomos que desarrollen actividades en dichos centros de trabajo.

6. Las obligaciones previstas en este artículo serán desarrolladas reglamentariamente.

***Artículo 25* Protección de trabajadores especialmente sensibles a determinados riesgos**

1. El empresario garantizará de manera específica la protección de los trabajadores que, por sus propias características personales o estado biológico conocido, incluidos aquellos que tengan reconocida la situación de discapacidad física, psíquica o sensorial, sean especialmente sensibles a los riesgos derivados del trabajo. A tal fin, deberá tener en cuenta dichos aspectos en las evaluaciones de los riesgos y, en función de éstas, adoptará las medidas preventivas y de protección necesarias.

Los trabajadores no serán empleados en aquellos puestos de trabajo en los que, a causa de sus características personales, estado biológico o por su discapacidad física, psíquica o sensorial debidamente reconocida, puedan ellos, los demás trabajadores u otras personas relacionadas con la empresa ponerse en situación de peligro o, en general, cuando se encuentren manifiestamente en estados o situaciones transitorias que no respondan a las exigencias psicofísicas de los respectivos puestos de trabajo.

2. Igualmente, el empresario deberá tener en cuenta en las evaluaciones los factores de riesgo que puedan incidir en la función de procreación de los trabajadores y trabajadoras, en particular por la exposición a agentes físicos, químicos y biológicos que puedan ejercer efectos mutagénicos o de toxicidad para la procreación tanto en los aspectos de la fertilidad, como del desarrollo de la descendencia, con objeto de adoptar las medidas preventivas necesarias.

***Artículo 26* Protección de la maternidad**

1. La evaluación de los riesgos a que se refiere el artículo 16 de la presente Ley deberá comprender la determinación de la naturaleza, el grado y la duración de la exposición de las trabajadoras en situación de embarazo o parto reciente a agentes, procedimientos o condiciones de trabajo que puedan influir negativamente en la salud de las trabajadoras o del feto, en cualquier actividad susceptible de presentar un riesgo específico. Si los resultados de la evaluación revelasen un riesgo para la seguridad y la salud o una posible repercusión sobre el embarazo o la lactancia de las citadas trabajadoras, el empresario adoptará las medidas necesarias para evitar la exposición a dicho riesgo, a través de una adaptación de las condiciones o del tiempo de trabajo de la trabajadora afectada. Dichas medidas incluirán, cuando resulte necesario, la no realización de trabajo nocturno o de trabajo a turnos.

2. Cuando la adaptación de las condiciones o del tiempo de trabajo no resultase posible o, a pesar de tal adaptación, las condiciones de un puesto de trabajo pudieran influir negativamente en la salud de la trabajadora embarazada o del feto, y así lo certifiquen los Servicios Médicos del Instituto Nacional de la Seguridad Social o de las Mutuas, en función de la Entidad con la que la empresa tenga concertada la cobertura de los riesgos profesionales, con el informe del médico del Servicio Nacional de Salud que asista facultativamente a la trabajadora, ésta deberá desempeñar un puesto de trabajo o función diferente y compatible con su estado. El empresario deberá determinar, previa consulta con los representantes de los trabajadores, la relación de los puestos de trabajo exentos de riesgos a estos efectos.

El cambio de puesto o función se llevará a cabo de conformidad con las reglas y criterios que se apliquen en los supuestos de movilidad funcional y tendrá efectos hasta el momento en que el estado de salud de la trabajadora permita su reincorporación al anterior puesto.

En el supuesto de que, aun aplicando las reglas señaladas en el párrafo anterior, no existiese puesto de trabajo o función compatible, la trabajadora podrá ser destinada a un puesto no correspondiente a su grupo o categoría equivalente, si bien conservará el derecho al conjunto de retribuciones de su puesto de origen.

3. Si dicho cambio de puesto no resultara técnica u objetivamente posible, o no pueda razonablemente exigirse por motivos justificados, podrá declararse el paso de la trabajadora afectada a la situación de suspensión del contrato por riesgo durante el embarazo, contemplada en el artículo 45.1.d) del Estatuto de los Trabajadores, durante el período necesario para la protección de su seguridad o de su salud y mientras persista la imposibilidad de reincorporarse a su puesto anterior o a otro puesto compatible con su estado.

4. Lo dispuesto en los números 1 y 2 de este artículo será también de aplicación durante el período de lactancia natural, si las condiciones de trabajo pudieran influir negativamente en la salud de la mujer o del hijo y así lo certifiquen los Servicios Médicos del Instituto Nacional de la Seguridad Social o de las Mutuas, en función de la Entidad con la que la empresa tenga concertada la cobertura de los riesgos profesionales, con el informe del médico del Servicio Nacional de Salud que asista facultativamente a la trabajadora o a su hijo. Podrá, asimismo, declararse el pase de la trabajadora afectada a la situación de suspensión del contrato por riesgo durante la lactancia natural de hijos menores de nueve meses contemplada en el artículo 45.1.d) del Estatuto de los Trabajadores, si se dan las circunstancias previstas en el número 3 de este artículo.

5. Las trabajadoras embarazadas tendrán derecho a ausentarse del trabajo, con derecho a remuneración, para la realización de exámenes prenatales y técnicas de preparación al parto, previo aviso al empresario y justificación de la necesidad de su realización dentro de la jornada de trabajo.

***Artículo 27* Protección de los menores**

1. Antes de la incorporación al trabajo de jóvenes menores de dieciocho años, y previamente a cualquier modificación importante de sus condiciones de trabajo, el empresario deberá efectuar una evaluación de los puestos de trabajo a desempeñar por los mismos, a fin de determinar la naturaleza, el grado y la duración de su exposición, en cualquier actividad susceptible de presentar un riesgo específico al respecto, a agentes, procesos o condiciones de trabajo que puedan poner en peligro la seguridad o la salud de estos trabajadores.

A tal fin, la evaluación tendrá especialmente en cuenta los riesgos específicos para la seguridad, la salud y el desarrollo de los jóvenes derivados de su falta de experiencia, de su inmadurez para evaluar los riesgos existentes o potenciales y de su desarrollo todavía incompleto.

En todo caso, el empresario informará a dichos jóvenes y a sus padres o tutores que hayan intervenido en la contratación, conforme a lo dispuesto en la letra b) del artículo 7 del texto refundido de la Ley del Estatuto de los Trabajadores aprobado por el Real Decreto legislativo 1/1995, de 24 de marzo, de los posibles riesgos y de todas las medidas adoptadas para la protección de su seguridad y salud.

2. Teniendo en cuenta los factores anteriormente señalados, el Gobierno establecerá las limitaciones a la contratación de jóvenes menores de dieciocho años en trabajos que presenten riesgos específicos.

Artículo 28 **Relaciones de trabajo temporales, de duración determinada y en empresas de trabajo temporal**

1. Los trabajadores con relaciones de trabajo temporales o de duración determinada, así como los contratados por empresas de trabajo temporal, deberán disfrutar del mismo nivel de protección en materia de seguridad y salud que los restantes trabajadores de la empresa en la que prestan sus servicios.

La existencia de una relación de trabajo de las señaladas en el párrafo anterior no justificará en ningún caso una diferencia de trato por lo que respecta a las condiciones de trabajo, en lo relativo a cualquiera de los aspectos de la protección de la seguridad y la salud de los trabajadores.

La presente Ley y sus disposiciones de desarrollo se aplicarán plenamente a las relaciones de trabajo señaladas en los párrafos anteriores.

2. El empresario adoptará las medidas necesarias para garantizar que, con carácter previo al inicio de su actividad, los trabajadores a que se refiere el apartado anterior reciban información acerca de los riesgos a los que vayan a estar expuestos, en particular en lo relativo a la necesidad de cualificaciones o aptitudes profesionales determinadas, la exigencia de controles médicos especiales o la existencia de riesgos específicos del

puesto de trabajo a cubrir, así como sobre las medidas de protección y prevención frente a los mismos.

Dichos trabajadores recibirán, en todo caso, una formación suficiente y adecuada a las características del puesto de trabajo a cubrir teniendo en cuenta su cualificación y experiencia profesional y los riesgos a los que vayan a estar expuestos.

3. Los trabajadores a que se refiere el presente artículo tendrán derecho a una vigilancia periódica de su estado de salud, en los términos establecidos en el artículo 22 de esta Ley y en sus normas de desarrollo.

4. El empresario deberá informar a los trabajadores designados para ocuparse de las actividades de protección y prevención o, en su caso, al servicio de prevención previsto en el artículo 31 de esta Ley de la incorporación de los trabajadores a que se refiere el presente artículo, en la medida necesaria para que puedan desarrollar de forma adecuada sus funciones respecto de todos los trabajadores de la empresa.

5. En las relaciones de trabajo a través de empresas de trabajo temporal, la empresa usuaria será responsable de las condiciones de ejecución del trabajo en todo lo relacionado con la protección de la seguridad y la salud de los trabajadores. Corresponderá, además, a la empresa usuaria el cumplimiento de las obligaciones en materia de información previstas en los apartados 2 y 4 del presente artículo.

La empresa de trabajo temporal será responsable del cumplimiento de las obligaciones en materia de formación y vigilancia de la salud que se establecen en los apartados 2 y 3 de este artículo. A tal fin, y sin perjuicio de lo dispuesto en el párrafo anterior, la empresa usuaria deberá informar a la empresa de trabajo temporal, y ésta a los trabajadores afectados, antes de la adscripción de los mismos, acerca de las características propias de los puestos de trabajo a desempeñar y de las cualificaciones requeridas.

La empresa usuaria deberá informar a los representantes de los trabajadores en la misma de la adscripción de los trabajadores puestos a disposición por la empresa de trabajo temporal. Dichos trabajadores podrán dirigirse a estos representantes en el ejercicio de los derechos reconocidos en la presente Ley.

Artículo 29 Obligaciones de los trabajadores en materia de prevención de riesgos

1. Corresponde a cada trabajador velar, según sus posibilidades y mediante el cumplimiento de las medidas de prevención que en cada caso sean adoptadas, por su propia seguridad y salud en el trabajo y por la de aquellas otras personas a las que pueda afectar su actividad profesional, a causa de sus actos y omisiones en el trabajo, de conformidad con su formación y las instrucciones del empresario.

2. Los trabajadores, con arreglo a su formación y siguiendo las instrucciones del empresario, deberán en particular:

1.º Usar adecuadamente, de acuerdo con su naturaleza y los riesgos previsibles, las máquinas, aparatos, herramientas, sustancias peligrosas, equipos de transporte y, en general, cualesquiera otros medios con los que desarrollen su actividad.

2.º Utilizar correctamente los medios y equipos de protección facilitados por el empresario, de acuerdo con las instrucciones recibidas de éste.

3.º No poner fuera de funcionamiento y utilizar correctamente los dispositivos de seguridad existentes o que se instalen en los medios relacionados con su actividad o en los lugares de trabajo en los que ésta tenga lugar.

4.º Informar de inmediato a su superior jerárquico directo, y a los trabajadores designados para realizar actividades de protección y de prevención o, en su caso, al servicio de prevención, acerca de cualquier situación que, a su juicio, entrañe, por motivos razonables, un riesgo para la seguridad y la salud de los trabajadores.

5.º Contribuir al cumplimiento de las obligaciones establecidas por la autoridad competente con el fin de proteger la seguridad y la salud de los trabajadores en el trabajo.

6.º Cooperar con el empresario para que éste pueda garantizar unas condiciones de trabajo que sean seguras y no entrañen riesgos para la seguridad y la salud de los trabajadores.

3. El incumplimiento por los trabajadores de las obligaciones en materia de prevención de riesgos a que se refieren los apartados anteriores tendrá la consideración de incumplimiento laboral a los efectos previstos en el artículo 58.1 del Estatuto de los

Trabajadores o de falta, en su caso, conforme a lo establecido en la correspondiente normativa sobre régimen disciplinario de los funcionarios públicos o del personal estatutario al servicio de las Administraciones públicas. Lo dispuesto en este apartado será igualmente aplicable a los socios de las cooperativas cuya actividad consista en la prestación de su trabajo, con las precisiones que se establezcan en sus Reglamentos de Régimen Interno.

TEMA 38 EVACUACIÓN DE EDIFICIOS

1 Introducción a los planes de autoprotección

Una emergencia es una situación derivada de un suceso extraordinario que ocurre de forma repentina e inesperada y que puede llegar a producir daños muy graves a personas e instalaciones, por lo que requiere una actuación inmediata y organizada. Ante estas situaciones repentinas e inesperadas las empresas desarrollan la **Autoprotección** que se llevan a cabo mediante planes de idéntico nombre. Un **Plan de Autoprotección** se define como:

Un sistema de acciones y medidas, adoptadas por los titulares de las actividades, públicas o privadas, con sus propios medios y recursos, dentro de su ámbito de competencias, encaminadas a prevenir y controlar los riesgos sobre las personas y los bienes, a dar respuesta adecuada a las posibles situaciones de emergencia y a garantizar la integración de estas actuaciones en el sistema público de protección civil.

LOS PLANES DE AUTOPROTECCION EN EL PAÍS VASCO – NORMATIVA APLICABLE

El Registro General de Planes de Autoprotección de Euskadi, adscrito a la Dirección de Atención de Emergencias y Meteorología, tiene la finalidad de inscribir los datos de los planes de autoprotección relevantes para el correcto funcionamiento del Sistema Vasco de Atención de Emergencias. En el Decreto 277/2010, de 2 de noviembre, se regulan las obligaciones de autoprotección exigibles a determinadas actividades, centros o establecimientos para hacer frente a situaciones de emergencia. A continuación, se presenta el Capítulo III de dicho decreto, donde se detalla todo lo relativo a los planes de autoprotección.

CAPÍTULO III PLANES DE AUTOPROTECCIÓN

Artículo 6.- Régimen aplicable.

1.- El Plan de autoprotección es el documento que establece el marco orgánico y funcional previsto para una actividad, centro, establecimiento, espacio, instalación o dependencia, con el objeto de prevenir y controlar los riesgos sobre las personas y los bienes y dar respuesta adecuada a las posibles situaciones de emergencia, en la zona bajo responsabilidad del titular de la actividad, garantizando la integración de estas actuaciones con el sistema vasco de atención de emergencias.

2.- La elaboración, implantación, mantenimiento y revisión del Plan de Autoprotección es responsabilidad del titular de la actividad.

3.- En el caso de actividades temporales realizadas en centros, establecimientos, instalaciones o dependencias, que dispongan de autorización para una actividad distinta de la que se pretende realizar e incluida en el anexo I, el organizador de la actividad temporal estará obligado a elaborar e implantar, con carácter previo al inicio de la nueva actividad, un Plan de Autoprotección complementario.

4.- Los centros, establecimientos, espacios, instalaciones y dependencias que deban disponer de plan de autoprotección deberán integrar en su plan los planes de las distintas actividades que se encuentren físicamente en el mismo, así como contemplar el resto de actividades no incluidas en el anexo I de este Decreto.

En dichos centros, establecimientos, espacios, instalaciones y dependencias se podrá admitir un plan de autoprotección integral único, siempre que se contemple todos los riesgos particulares de cada una de las actividades que contengan.

5.- Los titulares de las distintas actividades, en régimen de arrendamiento, concesión o contrata, que se encuentren físicamente en los centros, establecimientos, espacios, instalaciones y dependencias que deban disponer de plan de autoprotección, de acuerdo con lo establecido en el anexo I, deberán elaborar, implantar e integrar sus planes, con sus propios medios y recursos.

6.- Las administraciones públicas competentes podrán, en todo momento, requerir del titular de la actividad correcciones, modificaciones o actualizaciones de los planes de autoprotección elaborados en caso de variación de las circunstancias que determinaron su adopción o para adecuarlos a la normativa vigente sobre autoprotección y a lo dispuesto en los planes de protección civil.

Artículo 7.- Estructura y contenido.

1.- El Plan de Autoprotección aborda la identificación y evaluación de los riesgos, las acciones y medidas necesarias para la prevención y control de riesgos, así como las medidas de protección y otras actuaciones a adoptar en caso de emergencia.

2.- El Plan de Autoprotección se recogerá en un documento único cuya estructura y contenido mínimo se recoge en el anexo II.

3.- Éste u otros documentos de naturaleza análoga que deban realizar los titulares en virtud de la normativa sectorial aplicable, podrán fusionarse en un documento único a estos efectos, cuando dicha unión permita evitar duplicaciones innecesarias de la información y la repetición de los trabajos realizados por el titular o la autoridad competente, siempre que se cumplan todos los requisitos esenciales de la presente norma.

4.- El titular del establecimiento que ya tenga elaborado un instrumento de prevención y autoprotección en base a otra normativa, deberá añadirle aquella parte del anexo II que no esté contemplada en dicho instrumento.

5.- El documento del Plan de Autoprotección incluirá todos los procedimientos y protocolos necesarios para reflejar las actuaciones preventivas y de respuesta a la emergencia.

Artículo 8.- Criterios mínimos para la elaboración del plan.

Los criterios mínimos que deben observarse en la elaboración del Plan de Autoprotección son los siguientes:

a) Habrá de estar redactado y firmado por técnico competente capacitado para dictaminar sobre aquellos aspectos relacionados con la autoprotección frente a

los riesgos a los que esté sujeta la actividad, y suscrito igualmente por el titular de la actividad, si es una persona física, o por persona que le represente si es una persona jurídica.

b) Los procedimientos preventivos y de control de riesgos que se establezcan, tendrán en cuenta, al menos, los siguientes aspectos:

- Precauciones, actitudes y códigos de buenas prácticas a adoptar para evitar las causas que puedan originar accidentes o sucesos graves.

- Permisos especiales de trabajo para la realización de operaciones o tareas que generen riesgos.

- Comunicación de anomalías o incidencias al titular de la actividad.

- Programa de las operaciones preventivas o de mantenimiento de las instalaciones, equipos, sistemas y otros elementos de riesgo, definidos en el Capítulo 5 del anexo II, que garantice su control.

- Programa de mantenimiento de las instalaciones, equipos, sistemas y elementos necesarios para la protección y seguridad, definidos en el Capítulo 5 del anexo II, que garantice la operatividad de los mismos.

c) Se establecerá una estructura organizativa y jerarquizada, dentro de la organización y personal existente, fijando las funciones y responsabilidades de todos sus miembros en situaciones de emergencia.

Formando parte de esta estructura, se designará, por parte del titular de la actividad, una persona como responsable única para la gestión de las actuaciones encaminadas a la prevención y el control de riesgos, al que se llamará Responsable del Plan de Autoprotección.

Otra persona, según lo establecido en el anexo II, con autoridad y capacidad de gestión, será el Director del Plan de Actuación en Emergencias. También será designado por el titular de la actividad, pudiendo recaer esta función en el Responsable del Plan de Autoprotección.

En el caso de que tales cargos no sean designados, se entenderá que sus funciones serán asumidas por el titular de la actividad.

d) El Director del Plan de Actuación en Emergencias será responsable de activar dicho plan de acuerdo con lo establecido en el mismo, declarando la correspondiente situación de emergencia, notificando a las autoridades competentes de Protección Civil a través de los Centros de Coordinación de Emergencias del Gobierno Vasco (SOS Deiak), informando al personal, y adoptando las acciones inmediatas para reducir las consecuencias del accidente o suceso.

e) El Plan de Actuación en Emergencias debe detallar los posibles accidentes o sucesos que pudieran dar lugar a una emergencia y los relacionará con las correspondientes situaciones de emergencia establecidas en el mismo, así como los procedimientos de actuación a aplicar en cada caso.

f) Los procedimientos de actuación en emergencia deberán garantizar, al menos:

- La detección y alerta.

- La alarma.

- La intervención coordinada.

- El refugio, evacuación y socorro.

- La información en emergencia a todas aquellas personas que pudieran estar expuestas al riesgo.

- La solicitud y recepción de ayuda externa de los servicios de emergencia.

Artículo 9.- Criterios para la implantación del plan.

1.- La implantación del plan de autoprotección comprenderá, al menos, la formación y capacitación del personal, el establecimiento de mecanismos de información al público y la provisión de los medios y recursos precisa para la aplicabilidad del plan.

2.- A tal fin el plan de autoprotección atenderá a los siguientes criterios:

- Información previa. Se establecerán mecanismos de información de los riesgos de la actividad para el personal y el público, así como del Plan de Autoprotección para el personal de la actividad.

- Formación teórica y práctica del personal asignado al Plan de Autoprotección, estableciendo un adecuado programa de actividades formativas.
- Definición, provisión y gestión de los medios y recursos económicos necesarios.

3.- El titular de la actividad o su representante legal emitirá un certificado de la implantación del plan de autoprotección, adjuntando la información especificada en el anexo III y lo remitirá al órgano de la Administración General de la Comunidad Autónoma de Euskadi competente en materia de atención de emergencias y protección civil.

Artículo 10.- Criterios para el mantenimiento de la eficacia del plan.

1.- Las actividades de mantenimiento de la eficacia del Plan de Autoprotección deben formar parte de un proceso de preparación continuo, sucesivo e iterativo que, incorporando la experiencia adquirida, permita alcanzar y mantener un adecuado nivel de operatividad y eficacia.

2.- Se establecerá un adecuado programa de actividades formativas periódicas para asegurar el mantenimiento de la formación teórica y práctica del personal asignado al Plan de Autoprotección, estableciendo sistemas o formas de comprobación de que dichos conocimientos han sido adquiridos.

3.- Se preverá un programa de mantenimiento de los medios y recursos materiales y económicos necesarios.

4.- Para evaluar los planes de autoprotección y asegurar la eficacia y operatividad de los planes de actuación en emergencias se realizarán ejercicios o simulacros de emergencia, con la periodicidad mínima que fije el propio plan, y en todo caso, al menos una vez al año evaluando sus resultados.

5.- La realización de ejercicios o simulacros tendrá como objetivos la verificación y comprobación de:

- La eficacia de la organización de respuesta ante una emergencia.

- La capacitación del personal adscrito a la organización de respuesta.

- El entrenamiento de todo el personal de la actividad en la respuesta frente a una emergencia.

- La suficiencia e idoneidad de los medios y recursos asignados.

- La adecuación de los procedimientos de actuación.

6.- Los ejercicios o simulacros implicarán la activación total o parcial de las acciones contenidas en el Plan de Actuación en Emergencias.

7.- En los ejercicios o simulacros se ejercitarán, principalmente, los procedimientos de actuación internos del establecimiento, sin ser indispensable la participación de los servicios de emergencia externos.

8.- La comunicación de la realización de ejercicios o simulacros tendrá carácter voluntario, salvo para las actividades previstas en el punto 3 del anexo I, cuyos titulares deberán comunicar su realización al órgano de la Administración General de la Comunidad Autónoma de Euskadi competente en materia de atención de emergencias y protección civil con al menos 15 días de antelación, para su conocimiento y al efecto de que considere la presencia de los servicios del Sistema Vasco de Atención de Emergencias bien como observadores bien como participantes.

9.- El contenido de la información necesaria para la notificación de la realización de ejercicios o simulacros viene definida en el anexo IV de este Decreto.

10.- No obstante, si para la realización de un simulacro, los titulares estimaran oportuna la participación de los servicios de emergencia externos al establecimiento, la comunicación al órgano de la Administración General de la Comunidad Autónoma de Euskadi competente en materia de atención de emergencias y protección civil se deberá realizar con, al menos, 30 días de antelación. El citado órgano y el resto de servicios de emergencia del Sistema Vasco de Atención de Emergencias, en función de sus programas de trabajo o del interés del simulacro programado, podrán desestimar su participación en el ejercicio.

11.- De las actividades de mantenimiento de la eficacia del Plan se conservará por

parte de la empresa a disposición de las Administraciones Públicas, información sobre las mismas, así como de los informes de evaluación realizados debidamente firmados por el responsable del Plan de Autoprotección.

Artículo 11.- Vigencia del plan y criterios para su actualización y revisión.

El Plan de Autoprotección tendrá vigencia indeterminada, se mantendrá adecuadamente actualizado y se revisará siempre que la actividad o las infraestructuras se vean modificadas respecto a la redacción inicial o como consecuencia de las conclusiones de la realización de un ejercicio o simulacro y, al menos, con una periodicidad no superior a tres años.

Artículo 12.- Coordinación e integración en los planes de protección civil.

1.- Los órganos competentes en materia de protección civil velarán porque los Planes de Autoprotección tengan la adecuada capacidad operativa, en los distintos supuestos de riesgo que puedan presentarse, y quede asegurada la necesaria coordinación entre dichos Planes y los de protección civil que resulten aplicables, así como la unidad de mando externa, en los casos que lo requieran.

2.- Con esa finalidad, por dichos órganos, se establecerán los protocolos que garanticen, por un lado, la comunicación inmediata de los incidentes que se produzcan y tengan o puedan tener repercusiones sobre la autoprotección y, por otro, la movilización de los servicios de emergencia que, en su caso, deban actuar. Asimismo establecerán los procedimientos de coordinación de tales servicios de emergencia con los propios del Plan de Autoprotección y los requisitos organizativos que permitan el ejercicio del mando por las autoridades competentes en materia de protección civil.

ANEXO II AL DECRETO 277/2010, DE 2 DE NOVIEMBRE

A continuación se presenta el anexo II del decreto 277/2010, en el cual se define el contenido mínimo del plan de autoprotección.

El documento del Plan de Autoprotección, se estructurará, con el contenido que figura a

continuación, tanto si se refiere a edificios, como a instalaciones o actividades a las que sean aplicables los diferentes capítulos.

Índice paginado.

Capítulo 1.- Identificación de los titulares y del emplazamiento de la actividad.

Capítulo 2.- Descripción detallada de la actividad y del medio físico en el que se desarrolla.

Capítulo 3.- Inventario, análisis y evaluación de riesgos..

Capítulo 4.- Inventario y descripción de las medidas y medios de autoprotección.

Capítulo 5.- Programa de mantenimiento de instalaciones.

Capítulo 6.- Plan de actuación ante emergencias.

Capítulo 7.- Integración del plan de autoprotección en otros de ámbito superior.

Capítulo 8.- Implantación del Plan de Autoprotección.

Capítulo 9.- Mantenimiento de la eficacia y actualización del Plan de Autoprotección.

Apéndice I.- Directorio de comunicación.

Apéndice II.- Formularios para la gestión de emergencias.

Apéndice III.- Planos.

2. Edificios de gran ocupación

Las pautas de respuesta al incidente y de actuación en caso de emergencia y evacuación se detallan por el servicio de extinción de incendios y salvamento de la diputación foral en función del sitio donde nos encontremos (centros de enseñanza, campings, hoteles...).

A continuación se detallan las normas y actuación de personal para el caso de

emergencias en edificios de gran ocupación (los únicos solicitados en las bases).

2.1 Normas Básicas de Actuación

- No utilizar ascensores ni montacargas
- Seguir la señalización de evacuación
- Evacuar en orden y sin correr
- Utilizar las salidas de emergencia
- Neutralización del pánico y la histeria
- No obstaculizar las vías de evacuación, salidas, etc.

2.2 Dirección

- Verifica el incidente
- Avisa al 112
- Activa el Plan de Emergencia
- Indica las pautas de actuación (Evacuación, etc.)
- Finalizado el incidente lo notifica al 112.

2.3 El responsable de planta:

- Transmite la alarma al descubrir el incidente
- Sigue las indicaciones del personal de seguridad
- Advierte de la situación al personal y visitantes de su planta
- Mantiene abiertas y libres de obstáculos las vías de evacuación, salidas, etc.
- Guía al personal y visitantes indicando las vías de evacuación, salidas, etc.
- Observa que se cumplan todas las indicaciones
- Neutraliza el pánico y la histeria
- Evita el personal y visitantes se demoren recogiendo sus pertenencias
- Comprueba que ventanas y puertas queden cerradas
- Comprueba que ha sido evacuada toda la planta

2.4 El responsable de seguridad:

- Comprueba y localiza el incidente y el número de personas afectadas
- Organiza la primera intervención sobre el incidente, la evacuación de las personas y los primeros auxilios
- Indica el tipo de evacuación a realizar (horizontal, vertical, parcial, total, etc.)
- Observa que se cumplan todas las indicaciones
- Comprueba que han sido evacuadas todas las áreas
- Recibe y atiende a los servicios de emergencias

2.5 Personal y visitantes:

- Mantenga el orden y la calma en la evacuación
- Siga las indicaciones de la persona responsable del área en que se encuentra y colabore en la evacuación
- No pierda tiempo recogiendo sus pertenencias
- No utilice ascensores ni montacargas
- Fíjese y siga la señalización de evacuación
- En los pasillos y escaleras vaya pegado a la pared (dejando el centro libre)
- Evite empujar y formar aglomeraciones
- Ayude a otras personas que lo necesiten
- No regrese bajo ningún motivo

2.6 Las recomendaciones generales son:

- Mantener en orden y limpieza todas las áreas
- No fumar en zonas no autorizadas
- Evitar sobrecargarlos enchufes
- Desconectar los equipos eléctricos y electrónicos cuando no se utilicen
- En caso de humo, aléjese, cierre las puertas y coloque trapos húmedos en las rendijas, protéjase con un pañuelo o trapo mojado, gatee.
- En caso de prenderse las ropas, tumbar, rodar o cubrir con una manta

- Si al tocar una puerta nota calor, no la abra y refrigérala con agua
- Si queda atrapado por el fuego, cierre las puertas y coloque trapos húmedos en las rendijas, hágase notar desde las ventanas, balcones, terrazas, etc.

3 El plan de emergencia

Un Plan de Emergencia es un documento que recoge la organización y conjunto de medios y procedimientos de actuación previstos en la empresa para prevenir y/o mitigar los efectos de un accidente grave (Incendio, explosión, derrame y/o fuga de productos tóxicos, etc.) en el interior de las instalaciones y, cuando sea posible, en el exterior de las mismas.

En otras palabras, un Plan de Emergencia es una herramienta de gestión que establece cómo actuar cuando se produce una situación de emergencia ("QUIEN tiene que hacer QUÉ, CUÁNDO y CÓMO"), permitiendo dar respuesta a cuestiones tales como: Cuáles son las funciones del Jefe de Emergencia, qué hago si se produce un incendio, cuándo se activa el Plan de Emergencia, cómo evacuo al personal de planta, quién atiende a los potenciales heridos, etc.

El plan de autoprotección desarrollaría la sistemática de gestión empresarial necesaria para evaluar los riesgos de emergencia, implantar las medidas preventivas y correctoras correspondientes, elaborar el Plan y gestionar adecuadamente su implantación, mantenimiento y mejora.

3.1 TIPOS DE EMERGENCIA

Existen diferentes tipos de emergencia que es necesario identificar para afrontar el tipo de respuesta:

Conato de emergencia: Situación que puede ser neutralizada con los medios contra incendios y emergencias disponibles en el lugar donde se produce y por el personal presente en el lugar del incidente.

Emergencia parcial: Situación de emergencia que no puede ser neutralizada de inmediato como un conato y obliga al personal presente a solicitar ayuda de un grupo de lucha más preparado y que dispone de mayores medios contra incendios y emergencias.

Emergencia general: Situación de emergencia que supera la capacidad de los medios humanos y materiales contra incendios y emergencias establecidos en el centro de trabajo y obliga a alertar a toda la organización habitual de la empresa, sustituyéndola por otra de emergencia, teniendo que solicitar ayuda exterior.

3.2 ORGANIZACIÓN

Uno de los aspectos básicos de la gestión de emergencias, si no el más importante, es la organización. La empresa debe desarrollar una organización para actuar en situación de emergencia de conformidad con los procedimientos establecidos en el propio Plan de Emergencia.

En una organización de emergencia los elementos principales son:

Jefe de emergencia (JE)

Responsable máximo de la emergencia y coordinador general de todas las actividades. Suele ser el Jefe de Planta. Es la máxima autoridad en el edificio durante las emergencias. Actuará desde el centro de control a la vista de las informaciones que reciba del Jefe de Intervención desde el punto de emergencia.

Poseerá sólidos conocimientos de seguridad contra incendios y del Plan de Autoprotección debiendo ser una persona con dotes de mando y localizable durante las 24 horas del día. Decidirá el momento de la evacuación del edificio.

Jefe de intervención (JI)

Dirigirá las operaciones de extinción en el punto de la emergencia, donde representa la máxima autoridad, e informará y ejecutará las órdenes que reciba del jefe de emergencia a través de algún medio de comunicación fiable. Deberá ser una persona permanentemente localizable durante la jornada laboral con un conocimiento bastante profundo teórico-práctico en seguridad contra incendios, buenas dotes de mando y un profundo conocimiento del Plan de Autoprotección.

Cuando llegue el servicio público de extinción les cederá el mando de las operaciones informando y colaborando con los mismos en lo que le sea solicitado

Centro de control (CC)

Persona o grupo de personas que centralizan los canales de comunicación y la información relacionada con la situación de emergencia.

Equipos de primera intervención (EPI)

Persona o grupo de personas que intervienen en primera instancia en la situación de emergencia a fin de eliminarla o impedir su extensión.

Ante información sobre cualquier incidente en el edificio, mediante detección personal o automática acuden, evalúan y actúan en el primer momento de la emergencia y realizan las primeras actuaciones para controlar o eliminar la situación.

Deben comunicar la situación a los Jefes de Emergencia y, a su indicación, requerir ayuda Externa y/o activar la señal de alarma y evacuación, además de prestar los primeros auxilios a los heridos hasta la llegada de Ayudas Externas.

Equipos de segunda intervención (ESI)

Persona o grupo de personas de la empresa especialmente entrenadas o bien recursos externos (Bomberos, SOS Deiak) que actúan cuando los EPI no logran controlar con sus propios recursos la situación de emergencia.

Estos Equipos representan la máxima capacidad de actuación del establecimiento. Su ámbito de actuación será cualquier punto del establecimiento donde se pueda producir una emergencia.

El personal más idóneo para integrar los ESI son el personal de Seguridad, cubriendo su área o planta y el personal de mantenimiento.

Deben tener formación y adiestramiento adecuados en el combate del tipo de emergencia que puedan encontrar en el establecimiento.

Durante la situación de emergencia seguirán las indicaciones del Jefe de Emergencia (JE) / Jefe de Intervención (JI) hasta la llegada de los Servicios Públicos de Emergencias.

Equipo de alarma y evacuación (EAE)

Persona o grupo de personas encargadas de dirigir y controlar la evacuación ordenada de las personas en un sector concreto de la empresa.

Entre sus misiones fundamentales destacan preparar la evacuación, entendiendo como tal la comprobación de que las vías de evacuación estén libres de obstáculos, toma de puestos en puntos estratégicos de las rutas de evacuación y dirigir el flujo de evacuación:

- Conducción y barrido de personas hacia las vías de evacuación.
- En puertas, controlando la velocidad de evacuación e impidiendo aglomeraciones.
- En accesos a escaleras, controlando el flujo de personas.
- Impidiendo la utilización de los ascensores en caso de incendio.
- En salidas al exterior, impidiendo las aglomeraciones de personas cerca de las puertas.

El E.A.E. debe comprobar la evacuación de sus zonas y controlar las ausencias en el punto de reunión exterior una vez que se haya realizado la evacuación. El número de las personas que componen el E.A.E. puede ser muy variable. Depende de las características de la actividad y del edificio.

El perfil de estas personas debe ser tal que entre otras características tengan serenidad y sepan infundir y transmitir tranquilidad a los demás.

Equipo de primeros auxilios (EPA)

Persona o grupo de personas encargadas de prestar los primeros auxilios a las personas accidentadas.

Su misión será prestar los primeros auxilios a los lesionados durante una emergencia. Deberá estar capacitado para decidir la atención a prestar a los heridos de forma que las lesiones que presentan no empeoren y proceder a la estabilización de los lesionados graves, a fin de ser evacuados. Asimismo debe tener el criterio de priorización ante la atención de lesiones.

Deberán tener formación y adiestramiento continuados en emergencias médicas, urgencias médicas, inmovilización, movilización y transporte de heridos.

Equipos de apoyo (EA)

Persona o grupo de personas encargadas en prestar apoyos especializados a los diferentes equipos implicados en la emergencia (P.e. mantenimiento, oficina técnica, etc.).

3.3 Esquema general de actuación ante una emergencia

El procedimiento general de actuación en situaciones de emergencia se esquematiza en el siguiente esquema. A continuación se detallan cada una de las fases en él expuestas.

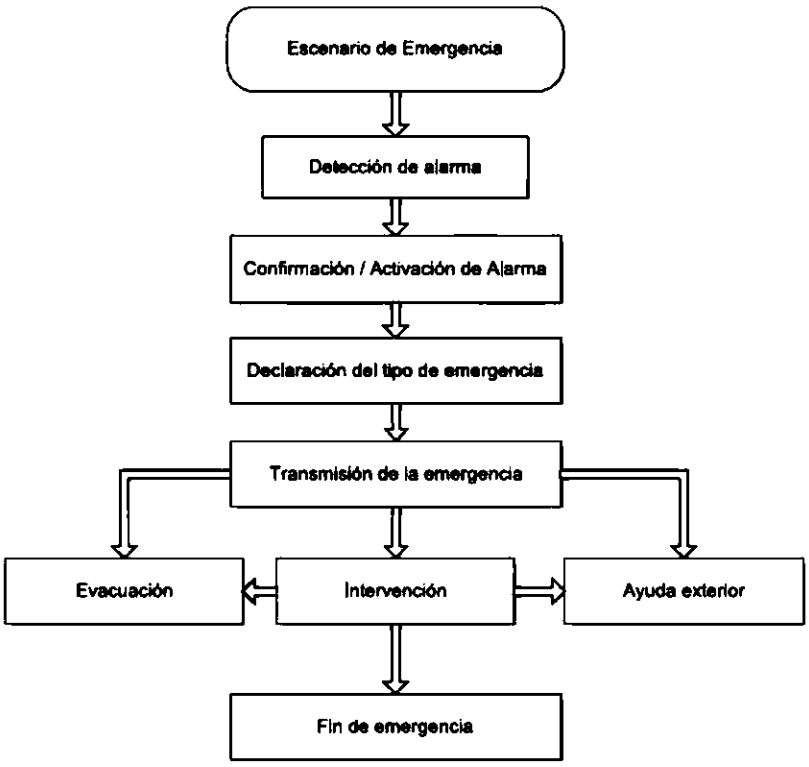

1. Detección de la alarma. Señalar quién y cómo detecta la alarma. Puede tratarse de una alarma automática, puede tratarse de un pulsador manual de incendios que activa un trabajador, puede ser un phmetro instalado en el colector de salida al río que detecta un vertido ácido, puede ser un trabajador que ve un derrame de sosa en las proximidades del depósito o un accidente laboral súbito desde su puesto de trabajo, etc. Pero en definitiva debe ser un método eficaz para detectar la posible anomalía que genere una determinada emergencia.

2. *Confirmación/Activación de la alarma.* Señalar quién y cómo se confirma la alarma. Si la alarma es directa, es decir, la ha dado una persona, la confirmación ya está dada. En caso contrario, si la alarma es automática requerirá de confirmación previa. Si la detección no es automática, la comunicación será directa y no es necesaria la confirmación de la alarma.

3. *Declaración del tipo de emergencia.* Una vez confirmada la alarma se procede a declarar, en función de la situación existente o previsible, el tipo de emergencia, recordemos que existen tres tipos:

Conato de emergencia: La situación afecta a una zona concreta de la empresa y es perfectamente controlable por los EPI (Equipos de Primera Intervención).

Emergencia parcial: La situación afecta a una zona amplia de la empresa y/o a equipos / instalaciones críticas y puede preverse una evolución desfavorable del suceso con consecuencias limitadas. La situación es controlable por los ESI y puede requerir una evacuación parcial de los trabajadores.

Emergencia general La situación afecta a toda la empresa y/o a equipos/instalaciones críticas y puede preverse una evolución desfavorable del suceso con consecuencias importantes. La situación desborda a los ESI y puede requerir la evacuación general de toda la empresa.

La comunicación interior o exterior del tipo de emergencia se realizará mediante canales de comunicación preestablecidos (Sirenas, teléfono, radio,etc).

4. *Transmisión de la emergencia.* Deben definirse los canales de comunicación tanto interna como externa para funcionar en situación de emergencia y, si es el caso, definir cómo se soportan las comunicaciones en caso de fallo de la alimentación eléctrica.
Los canales de comunicación interna son, entre otros, verbales (p.e. la persona que detecta a su responsable inmediato), mediante mecanismos al efecto (p.e. pulsadores de incendios), vía radio, megafonía, mediante sirenas o vía telefónica.

Los canales de comunicación hacia los recursos externos o las Instituciones se establecen generalmente mediante telefonía o vía radio.
Además de definir los medios de transmisión, también debe establecerse cómo contacta el emisor con el receptor (Número de teléfono, frecuencia de radio, número de toques y frecuencia del tono de la sirena, tipo de aviso por megafonía) y qué lenguaje se utiliza.
Cuando se trata comunicaciones con el
exterior se dispondrá de un formato normalizado para SOS Deiak (ver Guía Técnica).

Deben establecerse canales de comunicación restringida con los diferentes escalones organizativos de la empresa y canales de comunicación general que incluyan a todo el personal de la empresa (p.e. megafonía, sirenas).

5. *Intervención.* El Plan de Emergencia recogerá, para cada escenario de emergencia identificado, un procedimiento específico de intervención. Los diferentes escalones de la organización de emergencia dispondrán de fichas de intervención donde se resumirán las actuaciones a realizar en cada escenario accidental.

6. *Evacuación.* Una situación de emergencia puede requerir la evacuación parcial o general de la empresa. Las vías de evacuación y los puntos de reunión deben estar perfectamente identificados y señalizados. El documento más sencillo es un plano que recoja estos aspectos.

7. *Ayuda exterior.* Si la situación de emergencia rebasa la competencia de los equipos de primera intervención (EPI) y no existe ESI en la empresa, se hará necesaria la intervención de recursos externos.
La decisión de solicitar ayuda externa deberá tomarse en los primeros momentos.

8. *Fin de la emergencia.* Es necesario fijar para cada uno de los escenarios accidentales, las condiciones de fin de emergencia, a partir de las cuales la empresa retorna a la situación "segura". Una situación de emergencia termina cuando el Jefe de Emergencia, cumplidas estas condiciones, declara el fin de la misma.

TEMA 39 PRIMEROS AUXILIOS

Los primeros auxilios consisten en la atención inmediata que se le da a una persona enferma, lesionada o accidentada en el lugar de los acontecimientos, antes de ser trasladada a un centro asistencial u hospitalario. Estos procedimientos pueden **salvarle la vida** o hacer que su lesión o problema sea menos grave gracias a una atención temprana.

En este tema se estudiarán las técnicas básicas para atender a las víctimas empezando por una valoración inicial, hasta la atención en caso de paradas cardio-respiratorias, hemorragias, atragantamientos o quemaduras.

1 Valoración primaria y secundaria de las lesiones

1.1 Regla PAS: proteger, Avisar y Socorrer

La secuencia de actuaciones ante las situaciones de emergencia que precisen nuestra intervención será lo que llamamos PAS, que son las siglas de:

1. **Proteger**: Se trata de no agravar más la situación. Antes de llevar a cabo cualquier acción, hay que hacer una valoración cuidadosa del entorno, a fin de detectar posibles riesgos que puedan ponernos a nosotros en peligro y afectar a la persona que precisa nuestra ayuda, o a terceros.
    - Hay que tomar medidas de autoprotección adecuadas siempre que sea posible. Valorar nuestras capacidades, conocimientos y medios.
    - Deben tomarse las medidas oportunas para evitar riesgos adicionales.
2. **Avisar:** Llame al teléfono de emergencias 112. Teléfono único de emergencias de uso en el ámbito de toda la Comunidad Europea. Gratuito y para cualquier tipo de emergencias (policía, bomberos, ambulancias...).
3. **Socorrer :**
    - En primer lugar, se deberá tranquilizar a la víctima y comunicarle que la ayuda ya está en camino. Se puede hablar con el accidentado o enfermo, aunque no responda o le parezca que esté inconsciente.
    - Determinar las posibles lesiones que presente, a fin de establecer las prioridades de actuación y las precauciones que hay que tomar para no empeorar la situación.
    - Evitar actuaciones intempestivas (no teniendo seguridad de mejorar la situación de salud o seguridad de la víctima).
    - Es preciso tener en cuenta que, muchas veces, la víctima que más grita no es la más grave.
    - No desplazar ni mover a las víctimas innecesariamente. Hay que saber esperar la llegada de los servicios de socorro.
    - Evitar la pérdida de calor corporal (abrigar a la víctima).

1.2 Valoración Primaria y Secundaria

1. Valoración Primaria

Tendremos que identificar aquellas situaciones que puedan suponer una amenaza inmediata para la vida de la persona accidentada. Como se ha dicho antes, hay que observar el estado de consciencia, la respiración, y la circulación y posteriormente la existencia de hemorragias graves.

2. Valoración Secundaria

Una vez que hayamos comprobado que la vida de la víctima no está en peligro (respira y tiene pulso) pasaremos a buscar otras lesiones que pueda tener. Para ello le exploraremos ordenadamente de la cabeza a los pies.

- Cabeza: Miraremos si tiene heridas en cuero cabelludo y cara. Comprobaremos la ausencia de hemorragias en la nariz/oídos ya que podría ser signo de fractura de cráneo.
- Cuello: Descartaremos heridas en esta zona y tomaremos el pulso carotídeo. Tendremos especial cuidado en la movilidad del cuello por riesgo de lesión cervical especialmente si el traumatismo ha sido violento.
- Tórax: Buscaremos deformidades, heridas y si la víctima está consciente preguntaremos si tiene dolor.
- Abdomen: Ver si hay heridas. Preguntaremos por si tiene dolor. Tener siempre presente la posibilidad de lesiones internas.
- Extremidades: Examinaremos brazos y piernas comparando ambos brazos y ambas piernas entre sí para observar diferencias entre ellas y deformidades que nos hagan sospechar de la existencia de fracturas. Descartaremos la existencia de heridas y hemorragias.

2 Reanimación Cardio-Pulmonar

2.1 Conceptos

Parada cardiorrespiratoria (PCR)

Es la interrupción brusca e inesperada de la respiración y circulación sanguínea espontáneas. La situación de parada cardiorrespiratoria (PCR) puede ser producida por diversas causas que irían desde una enfermedad hasta determinados accidentes o traumatismos (asfixia por gases, ahogamientos, atragantamientos, traumatismos

craneales, etc.). Pero la parada cardiaca súbita es predominantemente de origen cardiaco. La falta de sangre en el corazón (cardiopatía isquémica), originará alteraciones del ritmo (arritmias), que comprometerán la vida, siendo esta una de las principales causas de mortalidad en España y Europa, de adultos y cada vez más, jóvenes. La PCR es un proceso potencialmente reversible, pero para ello el factor tiempo será fundamental en el inicio de maniobras y en la solicitud de ayuda. El reconocimiento de una parada cardiorrespiratoria tiene lugar durante la evaluación inicial de la víctima, lo que denominamos Exploración Primaria, cuando se comprueba si existe conciencia (es decir respuesta a estímulos externos) y respiración, teniendo en cuenta que actualmente en RCP básica del adulto, la ausencia de conciencia y respiración normal ya nos indica que no hay circulación efectiva y, por tanto, estamos ante un paro cardiorrespiratorio. En el contexto de una RCP básica del adulto no es necesario, y por tanto no se debe, detectar el pulso para catalogar a una víctima de paro cardiaco.
INSISTIMOS: la ausencia de consciencia y respiración es suficiente para ello.

Reanimación Cardio-Pulmonar (RCP)

Es el conjunto de maniobras que, independientemente de la causa que origina la situación de parada cardiorrespiratoria y realizadas por cualquier persona, pueden evitar que se produzca la muerte real.
El objetivo de la RCP es evitar la muerte por lesión irreversible de los órganos vitales, especialmente el cerebro y el corazón. Para ello deberemos hacer llegar oxígeno a los pulmones de la víctima, consiguiendo, mediante el masaje cardíaco y realizando la ventilación con aire espirado, que desde el corazón y los grandes vasos cercanos se bombee sangre.

Inicio y fin de la RCP

Inicio: Está indicado que se realice una RCP a toda persona en la que haya desaparecido la consciencia y la respiración normal, e inmediatamente después de ser detectado el fallo durante la exploración primaria del víctima, salvo que la víctima presente lesiones incompatibles con la vida.

Fin: Solamente detendremos las maniobras de RCP en los siguientes casos:

- Tras la recuperación de la respiración espontánea en la víctima.
- Llegada de ayuda especializada que se haga cargo de la víctima.
- Extenuación del primer actuante sin otra alternativa posible.

2.2 La cadena de supervivencia

Los siguientes pasos, resumen los pasos vitales para realizar una reanimación cardio pulmonar con éxito:

1. Primer eslabón: Reconocimiento de una posible parada cardiaca y activación precoz del sistema de emergencias (112), es decir, reconocer rápidamente la parada cardiaca (PCR), los signos y/o los síntomas sugestivos o premonitorios de PCR, y llamar al 112. Su objetivo es que se activen el resto de los elementos que componen la cadena de supervivencia, y lleguen cuanto antes al lugar de los hechos.

2. Segundo eslabón. Soporte vital básico precoz (SVB). Iniciar las compresiones torácicas lo antes posible y alternarlas con ventilaciones. El SVB es aquel que se realiza con las manos y el aire expirado del primer actuante. Sirve para mantener la circulación y oxigenación mientras llegan el resto de intervinientes, evitando el daño cerebral. Para que sea eficaz ha de iniciarse las compresiones torácicas de inmediato, por lo que los resultados son mucho mejores si la primera persona que acude al lugar de los hechos inicia la reanimación.

3. Tercer eslabón. Desfibrilación precoz. Aplicar un choque eléctrico mediante un desfibrilador cuando esté indicado, de forma precoz (antes 3-5 minutos), intercalando de forma protocolizada el soporte vital básico.

4. Cuarto eslabón. Soporte vital avanzado (SVA) precoz y cuidados postreanimación. Es el conjunto de medidas invasoras empleado para la reversión de la PCR que persiste tras las técnicas básicas, o bien, y sobre todo, el mantenimiento de las constantes vitales en las personas que han superado el paro, a fin de intentar restaurar a posteriori su calidad de vida.

2.3 Protocolo de la RCP básica

El segundo eslabón de la cadena de supervivencia corresponde a la RCP inmediata realizada por testigos que puede llegar a cuadriplicar la supervivencia de la víctima. A continuación se pasa a detallar el protocolo de la misma paso a paso.

Paso 1. Comprobar la seguridad propia y la de víctima

Paso 2. Comprobar si la víctima responde. Podemos preguntarle si se encuentra bien para comprobar si responde a estímulos.

- Si la víctima responde, se le dejará en la posición en la que se le haya encontrado y se pedirá ayuda al 112.
- Si la víctima no responde seguimos con el paso 3.

Paso 3. Grite pidiendo ayuda, activando el entorno para que alguien próximo pueda llamar al sistema de emergencias (112). No hay que abandonar a la víctima.

Paso 4. Ponga a la víctima en posición de RCP, es decir tumbado boca arriba.

Paso 5. Abra la vía aérea. Para ello se utilizará la maniobra frente-mentón.

Maniobra Frente – Mentón

Esta maniobra se utiliza en personas inconscientes para evitar que, al relajarse la mandíbula, la lengua caiga hacia atrás y obstruya la vía aérea.

La vía aérea comprende las estructuras que llevan el aire desde la nariz y la boca a los pulmones, es decir, la faringe, la glotis, la laringe, la tráquea y los bronquios.

Para realizarla:

- Primero debemos colocar a la víctima en decúbito supino, esto es, tumbado boca arriba.
- El socorrista desplaza con una mano la frente hacia atrás.

- Con los dedos de la otra mano colocados bajo el mentón, eleva la mandíbula hacia arriba y delante.
- Así se consigue la extensión del cuello y la apertura de la boca y se eleva la base de la lengua para evitar que esta obstruya el paso de aire.

Paso 6

Una vez que la vía aérea está abierta, debemos comprobar si la víctima respira normalmente. Para ello, acercamos la cara a la boca y la nariz de la víctima y debemos ver si se mueve el pecho, sentir el aire en su mejilla y escuchar los sonidos que pueda emitir la víctima con la respiración, **durante un máximo de 10 segundos.**

- VER: si su tórax se eleva
- OIR: la respiración de la víctima
- SENTIR: el aire de la víctima en la mejilla.

La presencia de respiración en bocanadas o agónicas no se considera respiración normal

Si la víctima respira con normalidad, la colocaremos en posición lateral de seguridad (PLS)

PLS – POSICION LATERAL DE SEGURIDAD

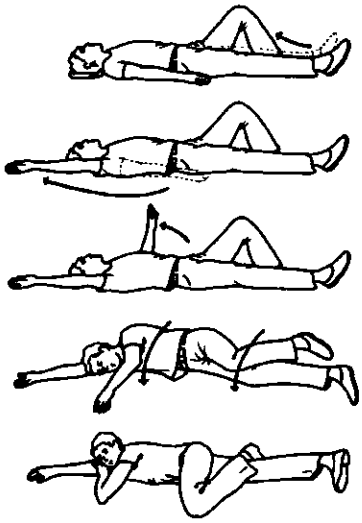

Es una posición de espera en víctimas que no tienen un correcto estado de conciencia (pérdida o alteración) y que respiran de forma efectiva (respiración normal). El objetivo de colocar a una víctima inconsciente con respiración normal en posición lateral de seguridad es mantener abierta la vía aérea. Esta posición, evita que la lengua bloquee la vía aérea, y disminuye el riesgo de atragantamiento con secreciones, permitiendo la salida de vómitos o de fluidos por la boca en caso de ser abundantes.

Posición lateral de seguridad (PLS)	• Arrodíllese al lado de la víctima y asegúrese de que las piernas están alineadas. • Coloque el brazo más cercano a usted formando un ángulo recto con el cuerpo, con el codo flexionado y la palma de la mano hacia arriba. Pase el otro brazo por encima del pecho y mantenga el dorso de la mano contra la mejilla que está más cercana; manténgala en esta posición. • Con la otra mano, coja la rodilla de la pierna más lejana y levántela manteniendo el contacto del pie con el suelo. • Manteniendo la mano presionada sobre la mejilla, tire con la otra mano de la pierna más alejada para hacer girar a la víctima hacia usted sobre su costado • Ajuste la pierna superior para que la cadera y la rodilla formen un ángulo recto.

Si la víctima no respira se comienzan las compresiones torácicas (paso 7).

Paso 7. Compresiones torácicas e insuflaciones

Una vez se ha comprobado que la **víctima no responde y no respira**, se ha de proceder a efectuar las compresiones torácicas. Para ello

1. Alerte al 112 o pida a alguien que lo haga.
2. Arrodíllese, en una posición estable, al lado de la víctima a la altura de su pecho.
3. Coloque el talón de una mano en el esternón a la altura del centro del pecho de la víctima.
4. Coloque el talón de la otra mano encima de la primera.
5. Entrecruce los dedos de las manos con el objetivo de no aplicar presión sobre las costillas de la víctima, apoyando tan solo el talón de la mano y aprovechando el peso

de nuestro tórax gracias al apoyo de la segunda mano. No aplique presión sobre la parte superior del abdomen o punta del esternón (extremo inferior).

6. Colóquese con sus brazos rectos y codos bien extendidos, verticalmente, sobre el pecho de la víctima.
7. Comprima el esternón con una profundidad de 5-6 cm.
8. Tras cada compresión, libere la presión del tórax sin perder el contacto entre sus manos y el esternón de la víctima.
9. Realice 30 compresiones torácicas.
    - La compresión y la descompresión deben durar lo mismo.
    - El ritmo recomendado es de 100 por minuto (un poco menos de 2 compresiones por segundo).
    - Aproveche el peso de su tórax, para evitar cansarse rápidamente.

En niños, realizaremos la compresión con el talón de una o dos manos según las características del niño y reanimador. Y en lactantes la realizaremos con dos dedos. Aplicaremos una profundidad equivalente a un tercio del diámetro del tórax, preferentemente en el tercio inferior del esternón, aunque también es correcto el centro del tórax. Combine las compresiones torácicas con la ventilación boca a boca.

Después de 30 compresiones torácicas, abriremos de nuevo la vía aérea utilizando la maniobra FRENTE-MENTON y realizaremos una insuflación boca a boca, de la siguiente forma:

1. Tape la nariz de la víctima, cerrándola con el índice y el pulgar y apoyando la mano en su frente.
2. Permita que se abra su boca manteniendo elevada la barbilla de la víctima.
3. Inspire una vez y coloque los labios alrededor de la boca de la víctima, sellándolos para evitar fugas de aire.
4. Insufle el aire en la boca de la víctima a un ritmo constante, mientras observa si se eleva el pecho. La insuflación ha de durar aproximadamente un segundo; de esta manera se realiza una ventilación boca a boca efectiva.
5. Manteniendo la vía aérea abierta, destape la nariz, retire su boca de la de la víctima y observe si el tórax desciende al espirar el aire.
6. Inspire normalmente e insufle en la boca de la víctima otra vez.

Otros aspectos a tener en cuenta:

• Deténgase sólo si sospecha que la víctima empieza a respirar normalmente; en caso contrario, no interrumpa la reanimación.

• Si hay más de un reanimador presente, han de relevarse en la RCP cada 2 minutos para prevenir el agotamiento. Sin embargo, los relevos deben ser lo más rápidos posibles durante el cambio de reanimador.

• Si estamos solos, o no podemos controlar el tiempo, y a modo orientativo, 2 minutos equivalen aproximadamente a 5 ciclos de 30 compresiones/2 ventilaciones.

• Si el reanimador no puede, o no quiere, hacer la respiración boca a boca, se deben realizar solamente las compresiones torácicas. Éstas han de ser continuadas y a un ritmo de 100 por minuto.

• Existen circunstancias en las que no puede realizarse el boca a boca (heridas en la boca, etc.), empleándose entonces el procedimiento boca-nariz, cerrando la boca de la víctima e impulsando el aire a través de su nariz, con lo que también conseguiremos que llegue aire a los pulmones. También existe la posibilidad de boca-estoma en víctimas laringectomizadas, si bien en ambas situaciones la eficacia de las ventilaciones puede ser menor. Recordar que no debemos estar más de un segundo por ventilación y que lo prioritario es iniciar el movimiento de la sangre mediante las compresiones torácicas.

• Se recomienda, que se utilicen dispositivos de barrera para ventilación, sin que el no disponer de ellos implique no iniciar de inmediato las maniobras de reanimación.

• Si la víctima recupera la respiración espontánea pero continúa inconsciente, le colocaremos en PLS, manteniéndonos vigilantes ante una nueva parada respiratoria y la necesidad de reiniciar las compresiones torácicas y la ventilación artificial.

3. Obstrucción de la vía aérea

La obstrucción de las vías aéreas se produce debido a la introducción en el tracto respiratorio de un cuerpo extraño que impide el paso del aire para realizar adecuadamente la función respiratoria. La obstrucción puede ser de dos tipos:

- Completa: cuando impide totalmente el paso del aire.
- Incompleta o parcial: cuando el paso de aire aún existe, aunque en cantidad mucho menor.

El reconocimiento de una obstrucción completa se realizará de una u otra forma dependiendo del estado de consciencia de la víctima:

- Víctima consciente: De forma brusca, empieza a realizar ademanes violentos, se lleva las manos al cuello y su cara se congestiona. No es capaz de hablar, toser o respirar.
- Víctima inconsciente: Podemos llegar a este extremo cuando el estado de la víctima se ha ido complicando de forma progresiva, o cuando, al empezar a realizar la ventilación artificial, encontremos una resistencia inusual al paso de aire, no observándose movimientos torácicos, y habiendo verificado que no es por una inadecuada maniobra frente-mentón. Otra forma de sospecharla es la información de las personas presentes cuando ocurrió el hecho.

3.1 Actuación

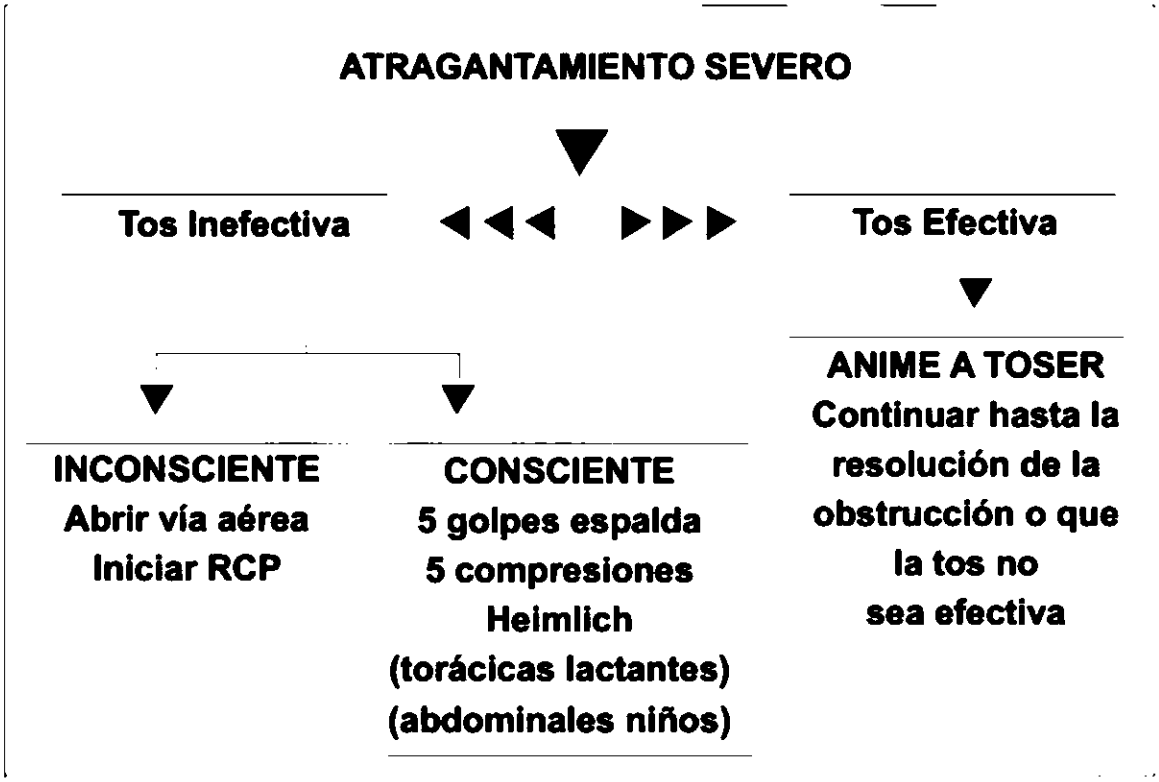

• **Víctima con obstrucción parcial o incompleta:** La víctima tose, habla y puede respirar. **Nuestra actuación se limitará a animar a toser a la víctima**; los golpes en la espalda no están indicados.

• **Víctima consciente con obstrucción completa:** La víctima está consciente, pero no respira, no puede contestar hablando a nuestras preguntas de qué le pasa, está agitada y el color de su piel se vuelve azulado progresivamente. Nos encontramos ante una obstrucción total de la vía aérea y, antes de intentar ventilar a la víctima, deberemos desobstruir la vía aérea mediante golpes interescapulares y compresiones abdominales o maniobra de Heimlich, y solicitar ayuda lo antes posible.

Golpes interescapulares

- Situarse por detrás de la víctima a un lado de la espalda.
- Pasar un brazo por debajo de su axila sosteniéndole el tórax con la mano y manteniendo inclinada a la víctima.
- Con la otra mano, dar hasta 5 palmadas enérgicas o golpes entre los omóplatos.

- Comprobar la efectividad a cada golpe interescapular. Si tras cinco golpes no hemos conseguido resolver el problema iniciaremos las compresiones abdominales o de Heimlich.

Compresiones abdominales

Es una técnica que se realiza en presencia de una obstrucción completa de la vía aérea en una víctima adulta y consciente. El objetivo es conseguir que el diafragma se contraiga violentamente produciendo una compresión brusca de los pulmones y la salida de aire a gran velocidad, impactando sobre el objeto enclavado y desplazándolo hacia fuera.

• Colocarse detrás de la víctima y rodearle la cintura con los brazos.

• Cerrar una mano y colocar el nudillo del pulgar por encima del ombligo, a nivel de "la boca del estómago", entre el ombligo y el tórax.

• Cogerse el puño con la otra mano.

• Realizar una fuerte presión hacia adentro y hacia arriba con la finalidad de desplazar el diafragma hacia arriba, lo que provoca un aumento de presión en el tórax, obligando a salir al aire que queda dentro de los pulmones, arrastrando el cuerpo extraño.

• Comprobar con cada maniobra si ha salido el cuerpo extraño. No debemos hacer barrido ni limpieza a ciegas; sólo se deben extraer los cuerpos extraños visibles y fácilmente extraíbles

Repetir la maniobra hasta 5 veces seguidas, comprobando la efectividad en cada compresión. Repetiremos el ciclo de 5 golpes interescapulares con 5 compresiones abdominales, comprobando la efectividad en cada actuación hasta que la obstrucción se haya resuelto, la víctima quede inconsciente o llegue la ayuda especializada.

Víctima inconsciente con obstrucción completa:

Si los ciclos de 5 golpes interescapulares alternados con 5 compresiones abdominales no solucionan la obstrucción y la víctima queda inconsciente:

• Colocaremos a la víctima sobre el suelo con cuidado, en posición de RCP.

• Alertar al 112.

• Iniciaremos la RCP

3.2 Obstrucción de la vía aérea por cuerpos extraños en edades pediátricas

Si el niño está respirando, tosiendo o llorando espontáneamente deberemos estimularle para que tosa y expulse el cuerpo extraño. Si esto es inefectivo y el niño no respira pero está consciente procederemos a:

• Solicitar ayuda.

• Extracción manual: sólo se realizará si el cuerpo extraño es fácil de ver y extraer. La extracción manual a ciegas no debe llevarse a cabo por el riesgo de empujar el cuerpo extraño hacia el interior provocando una mayor obstrucción.

• Maniobras de expulsión: Si el niño o lactante está consciente pero no respira, iniciaremos golpes interescapulares, hasta 5 golpes entre los omoplatos, que alternaremos con 5 compresiones torácicas en el lactante o abdominales en el niño, comprobando la efectividad con cada golpe o compresión.

3.2.1 Maniobras de expulsión en lactantes

• Colocaremos al lactante boca abajo, apoyado sobre nuestro antebrazo, sujetándolo firmemente por la mandíbula con los dedos pulgar e índice. Mantendremos la cabeza ligeramente extendida procurando que esté en posición más baja que el tronco.

• Golpearemos cinco veces con el talón de la mano en la zona interescapular con impulsos secos y enérgicos, dejando transcurrir breves segundos entre ellos para valorar la efectividad.

• Voltearemos al lactante cambiándolo al otro antebrazo poniéndolo boca arriba, sujetándole la cabeza con la mano y en posición más baja que el tronco.

• Efectuaremos cinco compresiones torácicas en la misma zona e igual que el masaje cardíaco pero más fuerte y algo más lento, comprobando la efectividad con cada compresión.

• Examinaremos la boca y eliminaremos cualquier cuerpo extraño visible.

• Volveremos a realizar nuevos ciclos hasta conseguir la desobstrucción, o que el lactante quede inconsciente.

3.2.2 Maniobras de expulsión en niños

Si se trata de un niño (desde 1 año a la pubertad) realizaremos las mismas maniobras indicadas para el adulto. Realizaremos:

• Hasta 5 golpes interescapulares colocándonos al lado del niño, ligeramente inclinado y con una mano en el tórax, igual que en la técnica del adulto.

• Posteriormente, hasta cinco compresiones abdominales.

• Se debe comprobar la efectividad con cada golpe o compresión. En función del tamaño del niño, podemos hacerlo poniéndonos de rodillas detrás de él, o bien sujetándolo y utilizando un punto de apoyo para nosotros, como la pared.

Cuando el niño o lactante pierde el conocimiento:

• Alertar al 112 si no lo hemos realizado antes.

• Colocaremos suavemente a la víctima en el suelo o una superficie dura.

• Iniciaremos las técnicas de RCP, pudiendo iniciar directamente las compresiones torácicas.

4. Hemorragias

Concepto y tipos de hemorragias

Una hemorragia es la salida de sangre de los vasos sanguíneos. El objetivo de la persona que presta los primeros auxilios es detener la pérdida de sangre del accidentado siempre que sea posible.

Gravedad de las hemorragias

Las posibilidades de supervivencia de una víctima que ha sufrido una hemorragia aguda están en relación con el volumen de sangre perdida por los vasos sanguíneos: a más volumen perdido, mayor riesgo para el mantenimiento de la vida. La cantidad de sangre circulante va en relación con el peso y tamaño, por lo que no será lo mismo una pérdida de sangre de 200 cc en un niño de 10 Kg, en uno de 20 o en un adulto.

Hemorragias externas

Son aquellas hemorragias en las que la sangre se vierte al exterior del organismo a través de una herida. Las hemorragias más importantes se producen en las extremidades, ya que son las partes del cuerpo más expuestas a traumatismos, y por donde los vasos pasan de forma más superficial.

Actuación

¿Qué debemos hacer?

- Utilizar elementos de protección (guantes...).
- Valorar la pérdida sanguínea (es preferible calcular en exceso).
- Controlar y detener la hemorragia mediante compresión directa. (Ver compresión directa.)
- En caso de que se haya detenido la hemorragia, se procederá a cubrir la herida, y se trasladará al accidentado a un centro sanitario.
- Control del estado de la consciencia y actuar en consecuencia:
- Alertar al 112, si es necesario.
- Tender a la víctima en el suelo boca arriba y elevándole ligeramente las piernas, si las lesiones que presenta lo permiten.
- Este preparado para iniciar una RCP.

¿Qué no debemos hacer?

- Aplicar un "torniquete" sobre la extremidad.
- Aplicar remedios como poner pimienta, pegamento... sobre el punto sangrante.
- Ir levantando el apósito para ver si sangra sin que haya transcurrido el tiempo necesario de compresión.

Compresión directa

Para efectuar una compresión directa hay que seguir los siguientes pasos: Sepa que el primer gran paso para el control de la hemorragia lo realiza el propio cuerpo con los sistemas de coagulación sanguínea.

- Efectuar presión en el punto sangrante. Para hacerlo utilizar un apósito lo más limpio posible (gasas, pañuelo...).
- Si es preciso, colocar otro apósito sobre el primero. Hágalo sin quitar éste, ya que arrastraríamos el coágulo que se está formando.
- Si la hemorragia es en una extremidad, es preciso efectuar la presión durante un tiempo mínimo de 10 minutos de reloj; se puede elevar la extremidad a una altura que supere la del corazón del accidentado, siempre que no se hayan detectado traumatismos en la extremidad afectada, pero no se ha demostrado que esto aporte

más beneficios que utilizar solo la compresión. La sola movilización de la extremidad puede retardar la correcta coagulación, por lo que es mejor que se insista en la compresión directa.

• Pasado este tiempo se aliviará la presión, pero NUNCA se retirará el primer apósito.

• En caso de que se haya detenido la hemorragia, se procederá a cubrir la herida, y se trasladará al accidentado a un centro sanitario.

• En caso de fractura abierta u objeto clavado, el primer actuante debe ejercer una presión suave sobre la hemorragia sin presionar directamente sobre el hueso u objeto clavado.

• Recuerde que la compresión directa es la técnica más efectiva para el control de la hemorragia, no intente comprimir en otras zonas (compresión indirecta) ni realice otras técnicas sin indicación médica, no aportarán más beneficio.

Hemorragia interna

Es la que se produce en el interior del organismo, sin verter al exterior, por lo que no se ve, y éste es su peligro. El tipo de accidente violento (traumatismos abiertos o cerrados en el abdomen, o el tórax, o fracturas de fémur) nos puede hacer sospechar de ella, así como los signos y síntomas que presente la víctima:

• Aceleración progresiva de la frecuencia cardiaca y respiratoria.

• Palidez, frialdad cutánea.

• Sudoración abundante y fría.

• Alteración de la conciencia (primero agitación, después progresivo descenso del nivel conciencia).

• Salida de sangre por orificios naturales del cuerpo (el acumulo de sangre en cavidades internas puede hacer que ésta se exteriorice aprovechando orificios naturales).

• Si al presionar una uña, o la parte blanda de un dedo, al dejar de presionar no recupera su color original casi instantáneamente (menos de 2 segundos).

• **Actuación**

• **¿Qué debemos hacer?**

- Utilizar elementos de protección (guantes...).

- Control de conciencia. En caso de paro cardiorrespiratorio iniciar el protocolo de soporte vital básico.

- Alertar al 112.

- Tranquilizar al herido.

- Tratar las lesiones detectadas, si es posible.

- Tender a la víctima en el suelo boca arriba y elevarle ligeramente las piernas, si las lesiones que presenta lo permiten.

- Aflojar todo aquello que comprima al accidentado, a fin de mejorar la circulación sanguínea.

- Evitar la pérdida de calor corporal: abrigarle.

• **¿Qué no debemos hacer?**
- Dar alimentos o bebida.

- Efectuar cambios bruscos de posición (de tumbado a sentado), ya que pueden provocar alteraciones de conciencia.

Hemorragia por el oído

Las hemorragias que fluyen por el oído se llaman OTORRAGIAS. Habitualmente son banales y no revisten gravedad, excepto por un traumatismo craneal. Pueden estar producidas por una rotura del tímpano, una erosión por un cuerpo extraño...o un traumatismo. Cuando la pérdida de sangre es abundante y previamente ha existido un traumatismo en la cabeza, el origen de la hemorragia puede ser una fractura de la base del cráneo

Hemorragias nasales

El origen de estas hemorragias es diverso, y pueden ser producidas por un golpe, por un estornudo en el contexto de una congestión o catarro de vías respiratorias, alergias, por una erosión producida al rascarse, por la introducción de un cuerpo extraño, o como consecuencia de un aumento de la presión arterial (hipertensión).

Hemorragia por la boca

Aunque de la boca puede salir sangre procedente de otras zonas, la sangre roja puede proceder de cortes en la lengua, labios, paredes de la boca o pérdida de pieza dentaria, que a veces puede sangrar de manera abundante y alarmante.

5. Atención general a las quemaduras

Concepto de quemadura

Se define como quemadura toda lesión local producida por una excesiva exposición a una fuente de calor. Puede deberse a diferentes mecanismos, tales como la exposición prolongada al sol, llamas, explosiones, fricciones, la acción de agentes físicos, químicos o eléctricos, y por escaldadura. La prevención juega un gran papel en todas las lesiones, pero en las quemaduras, por el riesgo de gravedad y de dejar lesiones permanentes, deberíamos ser muy cuidadosos. No obstante, cuando ya se ha producido la lesión ¿qué debemos hacer?

Qué debemos evaluar

La piel es una zona protectora contra agentes externos que nos ayuda a mantener nuestro grado de hidratación, la temperatura adecuada y una protección contra la infección. Para evaluar una quemadura, es preciso saber cómo se ha producido, su extensión, es decir la superficie de la piel que está afectando, la localización de la zona quemada y su profundidad.

• La extensión. En quemaduras extensas, la pérdida de líquidos puede ser muy importante. Podemos determinar su extensión utilizando el tamaño de la palma de la mano de la víctima. La palma de la mano con los dedos corresponde a un 1%.

• La localización es un índice de gravedad, ya que hay zonas corporales que por su trascendencia pueden comportar serios riesgos, ya sean inmediatos o diferidos. Se consideran zonas de grave afectación:

- La cara, por el riesgo de afectación respiratoria (nariz y boca), lesiones oculares o secuelas estéticas.

- Manos y pies, por el riesgo de pérdida funcional de los movimientos digitales.

- Zona genital, por la posibilidad de infección pérdida de la función de los esfínteres (incontinencia) y de la función sexual o reproductiva.

- Los alrededores de los orificios naturales (boca, nariz, ojos, oído, ano) pueden alterar su forma y función por las cicatrices.

- Articulaciones y zonas de flexión, por el riesgo de compresión nerviosa o vascular.

- Quemaduras que rodeen completamente toda la circunferencia de una parte del cuerpo.

• La profundidad. Hace referencia a las capas de la piel que se ven afectadas. Dependiendo del agente causal y del tiempo de exposición al foco de calor, podemos encontrar:

- Quemaduras superficiales con afectación sólo de la capa superficial de la piel (también se denominan de primer grado). Se caracterizan por el enrojecimiento, inflamación y dolor al contacto. No hay formación de ampollas. Las más comunes son las solares o las procedentes de pequeños accidentes domésticos. Suelen curarse bien.

-Quemaduras que afectan a la dermis (2º grado). La piel está enrojecida y en carne viva. Se forman ampollas con contenido líquido procedente de los tejidos dañados. Son muy dolorosas. Necesitan de cuidados y control sanitario.

- Graves quemaduras que afectan todas las capas de la piel, incluso pueden quedar afectados el tejido graso, el músculo y los vasos sanguíneos (3r grado). Se pierde la sensación de dolor (por afectación de las terminaciones nerviosas). La piel puede tener una coloración que puede ir de cérea (aspecto de corteza) a negra (carbonización). Requieren atención sanitaria inmediata y control de los signos vitales.

- **Actuación**

- **¿Qué debemos hacer?**

  - Utilice guantes de protección siempre que pueda.

  - Enfriar la herida cuanto antes con agua fresca y corriente. Durante 15- 20 minutos o hasta que el dolor remita. - Retirar las ropas afectadas, así como todos los objetos que puedan comprimir y retener calor (anillos, piercings, brazaletes, pulseras, relojes...) si no están adheridos a la piel y no precisan de maniobras complicadas.

  - Aplicar apósitos mojados (gasas o pañuelos limpios) después de haber enfriado la quemadura.

  - Aconsejar a la víctima que acuda a un médico. Él valorará e indicará tratamiento y necesidad de vacunación antitetánica.

  - Controlar el estado de la conciencia y actuar en consecuencia:

  - En caso de paro cardiorrespiratorio, iniciar el protocolo de Soporte Vital Básico. - Alertar al 112.

- **¿Qué no debemos hacer?**

  - Romper las ampollas intactas de una quemadura. La cura adecuada se hará en los centros de salud...

  - Aplicar pomadas, ungüentos o antibióticos cuando se presta el primer auxilio.

  - Excederse en el enfriamiento, sobre todo en quemaduras extensas, por riesgo de hipotermia.

  - Retirar ropas adheridas a la piel.

BLOQUE VII

HISTORIA, MEDIO NATURAL Y PANORAMA DEMOGRÁFICO DEL PAIS VASCO

TEMA 40 HISTORIA SIGLO XIX

1 Periodo constitucional y restauración absolutista

Carlos IV llegó al trono en España en 1788 coincidiendo con el inicio de la revolución francesa.

Cuando Napoleón Bonaparte llega al trono de Francia, España se alía con Francia. Francia y España luchan contra el ejército británico en la llamada Batalla de Trafalgar. En esta batalla, la armada Británica al mando del almirante Horatio Nelson derrotó al ejército Español en esta batalla naval. Esta derrota provoco un gran descontento popular.

A su vez, Godoy era rechazado por el pueblo, sobre todo por el sector más conservador, debido a sus relaciones con Napoleón y su política reformista.

Por todo ello, se desencadenó el Motín de Aranjuez que llevó a la caída de Godoy y la abdicación de Carlos IV en su hijo, Fernando VII.

Todo esto llevo a Napoleón a intervenir en la política Española haciendo abdicar a Fernando VII en favor de su hermano José Bonaparte a Carlos IV y Fernando VII, en las Abdicaciones de Bayona. Napoleón impuso a su hermano José Bonaparte, (Pepe

Botella), como monarca de España.

Este fue el detonante que desencadeno la Guerra de la Independencia.

La guerra de la independencia supone una guerra civil que divide a los españoles en dos: Por un lado los que apoyan a la nueva monarquía de José Bonaparte, (los Ilustrados o afrancesados), y por otro lado los que rechazan al invasor (los patriotas), un grupo más diverso.

El rechazo a José Bonaparte provoco la creación de un gobierno paralelo fiel a Fernando VII. Pronto crearon las Cortes y el 19 de Marzo de 1812 se proclamó la constitución de Cádiz, "La pepa".

El tratado de Valençay, entre Napoleón y Fernando VII dio lugar al fin de la guerra de la Independencia y el retorno de Fernando VII al trono.

Fernando VII (Rey desde 1814 hasta 1833)

Hijo de Carlos IV y Mª Luisa de Parma, fue llamado El Deseado, por la popularidad que consiguió el tiempo que estuvo exiliado en Francia. Las Cortes lo habían reconocido como rey en el gobierno paralelo formado el tiempo que José Bonaparte reino.

Tras el tratado de Valençay Fernando VII fue restituido como rey. El deseado pronto se reveló como un soberano absolutista.

Durante el SEXENIO ABSOLUTISTA de 1814 a 1820 Fernando VII , quitó la constitución y persiguió a los liberales. El Coronel Riego conspiró junto a otros liberales para restaurar la constitución de 1812. Riego encabezo un exitoso alzamiento militar y el rey se vio obligado a jurar de nuevo la constitución.

El TRIENIO LIBERAL 1820 -1823 fue un breve periodo liberal en el que se recuperó la política de las cortes de Cádiz. El rey pidió ayuda exterior y Europa considero a la España

liberal como una amenaza, por lo que las tropas francesas Cien mil hijos de San Luis, entraron en España y colocaron de nuevo a Fernando VII en el trono. (El Coronel Riego fue ahorcado y decapitado, hoy su figura es el máximo exponente de los defensores de las libertades civiles en España)

LA DECADA OMINOSA (1823 - 1833) fue una década de gran represión de los absolutistas hacia los liberales. Un ejemplo de ello es la muerte de Mariana Pineda. A finales de su reinado, Fernando VII recurrió poco a poco a la ayuda de los liberales, tanto por los problemas económicos del país, como por los dinásticos (tenía una única hija y tenía que derogar la ley sálica, que decía que el heredero al trono sería el primer hijo varón)

Esto provocó un gran descontento en los círculos absolutistas que fueron acercándose a Carlos María Isidro (hermano de Fernando VII).

34.2 Guerras Carlistas: antecedentes, bandos, desarrollo y consecuencias

2.1 Primera guerra Carlista

Los problemas económicos y sucesorios expuestos en el apartado anterior, sentaron las bases de la primera guerra carlista, que estalló en 1833 con la muerte de Fernando VII y el ascenso de su hija Isabel II al trono, no reconocida como heredera por el infante Carlos.

Bajo el pretexto de reclamar los derechos dinásticos de Carlos María Isidro, los Carlistas se levantaron contra los partidarios del estado liberal, los *Isabelinos,* que respaldaban a la reina regente María Cristina que había asumido la regencia debido a la minoría de su hija Isabel II.

Ya desde 1832 se habían sucedido alzamientos en los alrededores de Bilbao, si bien el detonante de aquella guerra civil fue en octubre de 1833 a la muerte del monarca Fernando VII. En una primera fase de la guerra, el alzamiento producido en Bilbao y las expediciones hacia Burgos y Cantabria habían acabado en fracaso. En el resto de España

el alzamiento había tenido escaso éxito, dando la impresión a principios de 1834 de que la rebelión estaba controlada.

Sin embargo, el nombramiento de Zumalacárregui como jefe mayor de las fuerzas sublevadas hizo entrar a la guerra en otra fase, que se extendió desde Diciembre de 1833 hasta la muerte de Zumalacárregui en 1835. En esta segunda fase, el general Carlista inició una ofensiva con la que obtuvo el dominio de casi todos los territorios vascos, excepto las ciudades más importantes. Don Carlos, volvió desde el extranjero a territorio Vasco a consecuencia de estas victorias. De forma paralela, mientras que en Cataluña y en el País Valenciano el levantamiento iba tomando cuerpo, en el resto del país la cuestión pareció ir diluyéndose. Además, el bando liberal se radicalizó de forma paralela.

Zumalacárregui planteó entonces a Don Carlos la conquista de Madrid, sin embargo éste prefirió asegurarse la toma de Bilbao antes de avanzar dirección a Madrid. En este asedio Tomás Zumalacárregui cayó herido de muerte, dando lugar este hecho a la tercera fase de la primera guerra carlista.

En la tercera fase, el bando Carlista, con el propio Carlos María Isidro a la Cabeza, trató de asediar Madrid sin éxito, en una expedición realizada en 1837. El bando Carlista estaba ya muy dañado, falto de recursos y de apoyo internacional. Por otro lado, el bando Isabelino, tenía un claro peligro en el sector más radicalizado, que pedía la restauración de la constitución de 1812 y ya estaba produciendo ciertos alzamientos. La reina regente María Cristina estuvo tentada de pactar debido a este motivo con Carlos María Isidro, sin embargo aunque le costó, logró mantener el control del sector liberal más radical.

Este agotamiento de ambas partes dio lugar a la última fase de la guerra. En esta, el bando liberal, presentó una propuesta de acuerdo, mediante el general Muñagorri, que pretendía separar la cuestión dinástica del problema foral. La respuesta fue dada por el general Carlista Maroto, que planteo un acuerdo basado en tres pilares: matrimonio de Isabel con Carlos, mantenimiento de los fueros e incursión de los generales Carlistas en el ejército nacional. El acuerdo parecía abocado al fracaso ya que los liberales se negaban categóricamente al matrimonio entre Don Carlos e Isabel y cierto sector del bando

Carlistas se sublevo ante las noticias del acuerdo. Sin embargo en el último momento, los militares carlistas de Bizkaia y Gipuzkoa aceptaron el acuerdo.

El acuerdo se firmó en Bergara, de donde toma su nombre *El abrazo de Vergara* y fue firmado por el general Carlista Maroto y el Isabelino Espartero, acordándose en él el fin de la guerra, el mantenimiento de los fueros y la entrada de los generales Carlistas en el ejercito de la nación.

Sin embargo, este acuerdo no supuso el fin del carlismo. En años posteriores, se sucedieron diferentes sublevaciones que se extendieron a lo largo del siglo. Entre los años 1846 y 1849, se produjo en la zona de Cataluña otro alzamiento militar que para muchos historiadores constituyó la segunda guerra carlista. Posteriormente, en 1872 se desencadenó una tercera contienda, esta vez sí considerada una verdadera guerra civil, que supuso la tercera guerra carlista (en adelante, la llamaremos segunda guerra carlista, por ser la segunda que se desarrolla en territorios vascos, y por ser conocida así en muchos casos debido a la irrelevancia que tuvo la guerra originada en territorios catalanes, que sería verdaderamente la segunda).

2.2 Segunda guerra carlista 1872- 1876

La huida de Isabel II tras la revolución de 1868 (llamada La Gloriosa o Septembrina) dio lugar a la etapa llamada Sexenio Democrático o Sexenio Revolucionario, en el cual se sucedieron diferentes panoramas políticos, desde 1868 hasta 1874 cuando se inició la restauración Borbónica.

El Sexenio suele dividirse en tres etapas: la primera, la del Gobierno provisional español 1868-1871; la segunda, el reinado de Amadeo I (1871-1873) y la tercera, la Primera República Española, proclamada tras la abdicación del rey Amadeo de Saboya en febrero de 1873.

Como se puede observar, la guerra carlista que se desarrolló en España entre 1872 y 1876, fue una contienda entre los partidarios de Carlos, duque de Madrid, pretendiente carlista con el nombre de **Carlos VII**, y los gobiernos de Amadeo I, de la I República y de Alfonso XII.

La segunda guerra Carlista tuvo su origen en la legitimidad dinástica que reclamaba para sí mismo Carlos VII, por el cual llamó a la sublevación militar. En un primer momento la sublevación

no tuvo demasiado éxito y los carlistas se vieron obligados a realizar el Convenio de Amorebieta, mediante el cual se aseguraron la amnistía de los carlistas que entregaban las armas. Sin embargo, pronto surgieron nuevos grupos insurrectos que cambiaron el sentido de la guerra y con un nuevo planteamiento de guerrillas llegaron a controlar buena parte del territorio vasco.

El 28 de Septiembre de 1873 se pretendió conquistar Bilbao, que permaneció sitiada hasta el 2 de mayo de 1874. A partir de aquí comenzó el retroceso carlista hasta que fueron derrotados militarmente.

El 5 de febrero de 1876 se enfrentaron carlistas y liberales en la *acción de Abadiano*. Es la última acción de importancia registrada en Vizcaya cuando ya guerra tocaba a su fin. Fueron derrotados varios batallones carlistas por las divisiones liberales. La retirada se efectuó por el alto de Elgueta con dirección y a finales de febrero, Estella cayó y don Carlos huyó hacia Francia.

3 La abolición foral

Los soldados carlistas que depusieron las armas pudieron incorporarse al ejército gubernamental con el mantenimiento de todos los grados y condecoraciones, pero pocos lo hicieron. Para las provincias vascongadas y Navarra, el final de esta guerra supuso **la definitiva desaparición de parte de los fueros**, con la **ley abolitaria del 21 de Julio de 1876.** Esta decisión fue unánimemente aceptada por todas las provincias, incluyendo las damnificadas, que no pudieron hacer nada en contra de la decisión debido al gran contingente militar que aún restaba en su territorio.

El fin del gobierno foral en el País Vasco hizo que el gobierno de Antonio Cánovas pactase el llamado *Primer acuerdo económico vasco*, en el que se seguía dando cierta libertad económica a esta región, permitiendo a las autoridades locales recaudar ellos mismos los impuestos.

Estos cambios políticos dieron lugar a un gran crecimiento económico e industrial del País Vasco, que se convirtió en una de las regiones más avanzadas e industralizadas del país.

Por otra parte, **la derrota aumentó el sentimiento nacionalista vasco,** dando lugar a la creación del Partido Nacionalista Vasco en 1895 por Sabino Arana, que defendía las ideas tradicionalistas del carlismo desde un punto de vista independiente de este movimiento y con fuerte carácter regionalista que se mantuvo pese al desaparecer los herederos del carlismo en el siglo XX.

4 Nacionalismo Vasco

Tres son los factores que influyeron en la cimentación del nacionalismo vasco en los años de finales del siglo XIX y los del inicio del siglo XX. En primer lugar la aparición de la llamada literatura fuerista-romántica supuso un renacer de la cultura vasca y un nuevo sentimiento político de lo vasco. Esta literatura puso en circulación en la sociedad vasca, una serie de mitos o dogmas históricos sobre los orígenes de los vascos, la lengua o los fueros.

El segundo factor de influencia en el nacimiento del nacionalismo fue la enorme influencia que el desarrollo de las guerras carlistas tuvo en el sentimiento de lo vasco, sobre todo la última guerra carlista que supuso la desaparición total de los fueros en el año 1876.

En tercer lugar tenemos la influencia del desarrollo de la revolución industrial en los territorios vascos. La demanda de mano de obra que supuso la revolución industrial hubo de satisfacerse a base de obreros llegados de otros territorios, lo que supuso una ruptura de la sociedad vasca tradicional a la que Sabino Arana se oponía manifestándose de forma clara contra la emigración.

Hubo dos asociaciones que se formaron para fomentar la acción conjunta vasco-navarra a favor de los fueros:

- La asociación euskera de navarra: Creada en 1877 y liderada por Arturo Campion y Aranzadi
- La Sociedad Euskalerria: Liderada por Fidel Sagarminaga

Tanto la Asociación Euzkara como la Sociedad Euskalerría, partían de unos presupuestos comunes: rechazaban a los partidos monárquicos y sólo admitían una estrategia dirigida

a la defensa a ultranza de los fueros vascos.

A la muerte de Fidel Sagarminaga y de Epalza, Ramón de la Sota preside la sociedad fuerista «Euskalerria» y, habiendo iniciado ya Sabino Arana su actividad política, éste critica duramente a esta sociedad por no ser suficientemente nacionalista, acusándola de connivencia con los abolicionistas de Posteriormente ambas posturas acercan sus posiciones y en 1898, las dos tendencias se reúnen.

El desarrollo del Nacionalismo

El desarrollo del nacionalismo se da en tres etapas. La primera etapa se inicia el 3 de Junio de 1893 día en el que Sabino Arana enunció el **Discurso de Larrazabal**, que sirvió para presentar públicamente las bases del Nacionalismo. En **1885 Sabino Arana fundó el Partido Nacionalista Vasco** y designó su primer Bizkai Buru Batzar, o dirección de partido en Bizkaia.

En la segunda etapa se dan dos grandes acontecimientos que influyen en el desarrollo del nacionalismo: el primero es que la sociedad **Euskalerria** de Bilbao **se adhiere al PNV,** el segundo es que en 1898 Sabino Arana es elegido **diputado provincial de Bizkaia** (primer éxito político del PNV).

Tras su elección como diputado impulsó al partido llamado **Liga de Vascos Españolistas**, lo que suponía apartarse del independentismo, aunque este proyecto quedó paralizado **a su muerte en 1903.**

La tercera etapa se da Tras la muerte de Sabino Arana, cuando se identifican dos tendencias:

La tendencia radical independentista (**sabinsmo**) y la tendencia más moderada y de tendencia autonomista (**euskalerriakos**) . Estas dos tendencias llegan a un pacto en 1906 (**Asamblea de Bilbao**) en el cual acuerdan seguir la vía moderada. En 1911 se crea el sindicato vinculado al partido **Solidaridad de Obreros vascos (Eusko langileen alkartasuna, ELA)** En 1916 se cambia el nombre al partido, llamándolo **Comunión Nacionalista Vasca y e**n 1917 los euskalerriacos, rama moderada, toma el control del partido.

Tras las elecciones de 1919, la rama radical del partido refunda el PNV(Aberri) y recupera el discurso independentista. Crea una sección femenina llamada **Emakume Abertzale Batzarra**

Aberri se suma a **Triple Alianza de Barcelona,** pacto cuyo objetivo era luchar por la independencia de Euskadi , Galicia y Cataluña.

En 1930 se vuelve a refundar el PNV aglutinando las dos ramas separadas y dejando fuera a un sector aconfesional y liberal que se irían por otro lado Creando un partido llamado Acción Nacionalista Vaca **(ANV).**

CRONOLOGÍA

FECHAS	EPOCA	Sucesos
1789   1808

1833		Iª GUERRA CARLISTA (1833-1839)
1833

TEMA 41 HISTORIA SIGLO XX

1 Crisis monárquica

El período que se inicia en 1902, con el ascenso al trono de Alfonso XIII, y concluye en 1923, con el establecimiento de la dictadura de Primo de Rivera, se caracterizó por una permanente crisis política. La División de los partidos del "turno", el debilitamiento del caciquismo, paralelo al desarrollo urbano del país y un gran desarrollo de la oposición política y social al régimen de la Restauración: republicanos, nacionalistas, socialistas y anarquistas, entre otros, crearon un contexto de inestabilidad política y el país tuvo que enfrentarse a graves problemas sociales.

La Semana Trágica de Barcelona (1909)

Barcelona, corazón en aquella época de la industrialización española, se produjeron en el verano de 1909 diversos altercados conocidos como la Semana Trágica. El desencadenante de estos violentos acontecimientos fue el decreto del Primer Ministro Antonio Maura de enviar tropas de reserva a las posesiones españolas en Marruecos, en ese momento muy inestables, siendo la mayoría de estos reservistas padres de familia de las clases obreras.

La crisis de 1917

El mal reparto social de los beneficios del boom económico y la creciente inflación llevaron al estallido social y una profunda y compleja crisis en 1917. En ella podemos distinguir diversos aspectos:

Crisis militar

El descontento entre los oficiales "peninsulares" ante los rápidos y, a veces inmerecidos, ascensos de los "africanistas" culminó con la creación de las Juntas de Defensa. El gabinete conservador de Eduardo Dato se plegó a la imposición

de los militares y aceptó unas juntas que iban contra la disciplina militar y la subordinación del ejército al poder civil.

Crisis parlamentaria

Setenta diputados y senadores de la Lliga Regionalista, republicanos, socialistas e incluso algún miembro del partido liberal constituyeron en Barcelona una Asamblea Nacional de Parlamentarios que demandó un cambio de gobierno y la convocatoria de Cortes Constituyentes.

Crisis social: la huelga general de 1917

Convocada en agosto por CNT y UGT tuvo un amplio seguimiento en las ciudades y se saldó con un centenar de muertos y miles de detenidos.

La radicalización política y militar será la nota predominante en este periodo final de la restauración.

El 8 de marzo de 1921 con el asesinato de Eduardo Dato, presidente del gobierno. El duro golpe de la muerte de más de 12000 soldados españoles en el desastre de Annual en la guerra de Marruecos, se sumó al desastroso panorama.

La solución que se buscó a la crisis fue el golpe de estado que dio Primo de Rivera en el 1923 con la connivencia del rey. El dictador se autoproclamó salvador de la patria instauro un Directorio Inspector Militar y suspendió la constitución de 1976 además de disolver las cortes.

Para mantener el orden público se recurrió a la supresión de las libertades personales y a las acciones represivas contra los sectores del mundo obrero que exigían sus derechos. Además se reprimió duramente a los nacionalismos periféricos, especialmente al Catalán.

El Directorio Militar tomó rápidamente medidas:

- Prohibición de la bandera y el himno catalán y restricción de la lengua catalana al terreno privado.
- Política de "mano dura" en todo lo referente al orden público.
- Formación de la Unión Patriótica, partido único bajo la dirección de un militar. Se trataba de seguir el modelo fascista impuesto por Mussolini en Italia.

Directorio Civil (1925-1930)

A fines de 1925, un gobierno civil, presidido por Primo de Rivera, sustituyó al Directorio Militar.

Se trataba de institucionalizar la Dictadura. En 1927, se constituyó una Asamblea Nacional Consultiva, formada en su mayoría por miembros de Unión Patriótica elegidos por sufragio restringido. Primo de Rivera de nuevo seguía el modelo italiano, en este caso el Consejo Fascista. Esta Asamblea fracasó rápidamente en su intento de redactar una ley fundamental que hiciera el papel de Constitución de la dictadura.

También se imitó el modelo social del fascismo italiano, estableciéndose la Organización Corporativa del Trabajo, especie de sindicato que trataba de arbitrar entre patrones y obreros. De nuevo el intento de institucionalización del régimen de Primo de Rivera fracasó.

La oposición a la dictadura y la caída de Primo de Rivera

La oposición a la Dictadura abarcaba un amplio espectro político: algunos liberales y conservadores; republicanos, socialistas, anarquistas, intelectuales, movimiento estudiantil...

Un elemento clave fue el creciente descontento en las filas del Ejército ante las arbitrariedades de Primo de Rivera.

Anciano, enfermo y sin apoyos sociales, el 27 enero 1930, Primo de Rivera presentó su dimisión al monarca, quién se apresuró a aceptarla. Dos meses después, el dictador fallecía en el exilio en París.

A la dimisión de Primo de Rivera, Alfonso XIII nombro al general Damasco Berenguer presidente del gobierno, encargado de formar un gobierno provisional que pasaría a llamarse Dictablanda. La intención era volver a restablecer el sistema de la restauración, restituir la constitución de 1876 y convocar elecciones. Para ello, se restablecen las libertades de expresión y organización política.

En agosto de 1930 republicanos, socialistas y otros grupos de oposición firmaron el denominado Pacto de San Sebastián, por el que se comprometían a derrocar la monarquía e instaurar un régimen democrático. Para coordinar la labor de oposición crearon un Comité Revolucionario presidido por Niceto Alcalá Zamora, republicano bastante conservador.

Alfonso XIII se vio cada vez más aislado. Muchos militares empiezan a ver con buenos ojos la posibilidad republicana. Incluso la CNT apoyo a la conspiración para traer la República.

Berenguer dimitió el 14 de febrero de 1931 dando paso a un nuevo gobierno presidido por el almirante Aznar. El nuevo gabinete convocó elecciones municipales para el 12de abril, se trataba de ir volviendo poco a poco a la legalidad constitucional. Sin embargo, las elecciones locales se convirtieron en un plebiscito sobre la monarquía. El triunfo aplastante en las zonas urbanas de las candidaturas republicanas y socialistas precipitaron la abdicación del rey y la proclamación de la República el 14 de abril de 1931.

2 Segunda República

*Tras la proclamación de la segunda república el 14 de Abril de 1931 in*mediatamente se formó un Gobierno Provisional presidido por Niceto Alcalá Zamora y formado

por republicanos de izquierda y derecha, socialistas y nacionalistas. El gobierno debía dirigir el país hasta que unas nuevas Cortes Constituyentes dieran forma al nuevo régimen.

BIENIO REFORMISTA (1931 - 1933)

En junio de 1931, tuvieron lugar las elecciones a Cortes Constituyentes en un ambiente de relativa tranquilidad. Las urnas dieron una clara mayoría de la coalición republicano-socialista. La nueva Constitución, aprobada en diciembre de1931, reflejó las ideas de esta mayoría. Estos son sus principales rasgos: Soberanía popular, Sufragio universal masculino y femenino, Extensa declaración de derechos y libertades, estado laico y reconocimiento de las autonomías.

En esta época, Azaña fue Jefe de Gobierno y Alcalá Zamora presidente de la república.

Tras una serie de reformas económicas y sociales, y la dimisión de Azaña, Alcalá Zamora convoca elecciones. Al mismo tiempo, la derecha s había reorganizado y el CEDA y la FALANGE habían tomado fuerza.

BIENIO NEGRO/ BIENIO RADICAL CEDISTA (1934 -1936)

En esta etapa, las derechas dirigen el país, tras su victoria en las elecciones generales de noviembre de 1933. Esta época abarcó desde las mencionadas elecciones de Noviembre de 1933 hasta las de febrero de 1936. Durante este bienio (algunos meses más que un bienio) gobernaron los partidos de centro-derecha republicana encabezados por el Partido Republicano Radical de Alejandro Lerroux, aliados con la derecha católica de la CEDA y del Partido Agrario.

La participación del CEDA en el gobierno supuso una política radical y reaccionaria: se redujo el presupuesto en educación, se paralizaron las reformas agrarias, se nombraron cargos militares con ideologías antirrepublicanas y se produjo un acercamiento a los regímenes fascistas europeos (Hitler en Alemania y Mussolini en Italia). Además salieron a luz ciertos escándalos de corrupción, que obligaron a Lerroux a dimitir y al presidente de la república Alcalá Zamora convocar nuevas elecciones en febrero del 1936.

FRENTE POPULAR Y EL INICIO DE LA GUERRA

Las elecciones dieron la victoria al Frente Popular, que procedió a formar un gobierno presidido por Azaña. El nuevo gobierno, continuó con la línea reformista que había empezado en el primer bienio de la república.

Sin embargo, los militares de la Unión Militar Española ya estaban planeando desde febrero asestar un golpe militar. Este golpe, se dio finalmente el 17 de Julio en Melilla, dando inicio a la guerra civil.

3 Guerra Civil

3.1 Factores que desencadenan la guerra Civil

Los cambios vividos en la segunda república entre los años 1931-1936 dejaron a cierto sector de la sociedad (oligarquía agraria, la iglesia, el ejército y los sectores de la derecha) descontentos y con la convicción de que un cambio era necesario. En un principio iniciaron este cambio dentro de un marco legal pero tras los éxitos electorales de la izquierda se fue planeando una salida militar. Los hechos se aceleraron en 1936 y tras la sublevación en el norte de África se inició en distintos puntos de España lo que sería una guerra civil que separo a la sociedad en dos: el bando de los republicanos y el bando de los insurrectos, los "nacionales".

3.2 Desarrollo de la Guerra Civil

A lo largo de los tres años que duró la guerra, el conflicto tuvo diferentes etapas:

Del verano de 1936 a marzo de 1937:

Durante esta etapa el bando sublevado tuvo como objetivo la toma de Madrid con la intención de que este hecho les hiciera ganar de forma rápida la guerra. Los intentos fallidos del bando nacional, enfrentándose en la batalla del Jarama y en la batalla de Guadalajara dejaron más de 40000 bajas .

La campaña del norte (abril-noviembre de 1937)

Tras los fracasados intentos de tomar Madrid, el bando Nacional cambia su estrategia decidiendo tomar el norte de España. La campaña de conquista del norte se inició por Gipuzkoa. La ayuda de la legión Cóndor Alemana y de las tropas Italianas, el bando Nacional tomará rápidamente la totalidad de las provincias Vascas. El último reducto,

Bilbao, cae el 19 de Junio de 1937.

Esta etapa de la guerra fue especialmente dura para los vascos. El PNV negocio en Madrid su inclusión en el Frente Popular a cambio de la aprobación del estatuto de autonomía Vasco. El recién estrenado Gobierno Vasco, se redujo a efectos prácticos al territorio de Bizkaia debido a las circunstancias bélicas que rodeaban los territorios vascos. Este Gobierno, volcó sus fuerzas en la creación de un ejército propio y la protección de los alrededores de Bilbao mediante un sistema de trincheras llamado Cinturón de Hierro. Sin embargo, las tropas nacionales ayudadas con las tropas de Hitler y Musolini constituían un ejército de más de 60000 hombres, más de 200 piezas de artillería y 100 aviones modernos que frente a las capacidades del ejército vasco dejaban a este en clara minoría.

Los bombardeos de la población civil Vasca se sucedieron en la primavera de 1937, como los sonados bombardeos de Ochandiano, Durango o el famoso bombardeo de Gernika. Fue tan contundente la ofensiva nacional que la resistencia apenas pudo mantenerse dos meses y medio hasta la caída de Bilbao.

En el momento de la derrota, el entramado industrial vasco fue entregado intacto en funcionamiento al ejército rebelde, y los Nacionalistas negociaron con los mandos del ejército Italiano el Pacto de Santoña. Mediante este pacto se negociaba el rendimiento de los Gudaris a cambio de que se les permitiera la salida hacia el exilio. Sin embargo el pacto no se cumplió, y los nacionalistas fueron encarcelados sufriendo todo tipo de represalias por el bando Nacional.

El avance hacia el Mediterráneo (1937-1938):

Ante la resistencia del bando republicano, Franco decide desatar una gran ofensiva hacia la desembocadura del Ebro. A pesar del esfuerzo del bando republicano, las batallas sucedidas en esta fase supusieron casi la total aniquilación de su ejército.

3.3 El fin de la guerra (1938-1939):

Cataluña cayo pronto la toma del camino hacia Barcelona y Valencia. El gobierno de la república se derrumbó y en Enero, el presidente Azaña salió hacia el exilio, haciéndolo tras el miles de españoles temerosos de las represalias.

Solo quedaba intacto Madrid, donde los comunistas dirigidos por Negrín mantenían la situación prácticamente igual que en 1936. Sin embargo el reconocimiento del gobierno de Franco por Francia y Gran Bretaña, supuso la entrega de Madrid el 28 de Marzo de 1939. El 1 de abril, Franco anunciaba el fin de la guerra sin condiciones.

4 Estatuto de autonomía y primer gobierno vasco

El discurso autonomista se inició en 1917 cuando las tres provincias vascas entregaron de forma consensuada un texto autonómico que exigía amplias competencias autonómicas para el país vasco. Poco después se amplió con la petición de la restitución de los fueros. A pesar de que en ese instante no fue atendida la petición, esta abrió una nueva época de reivindicaciones, que se dilató hasta la segunda república, cuando en 1936 se consiguió el primer estatuto de autonomía y primer gobierno vasco.

El estallido de la guerra Civil, supuso una aceleración en el proceso, debido a que el gobierno frente populista, con la intención de que el PNV se implicara de forma decidida en el bando republicano, aprobó el estatuto el 1 de octubre de 1936.

Así pues, de las elecciones de febrero de 1936 surgió un "triángulo político" formado por el PNV de José Antonio Aguirre, mayoritario en Vizcaya-provincia y en Guipúzcoa, el Frente Popular encabezado por el socialista Indalecio, mayoritario en Bilbao, y la Comunión Tradicionalista, encabezada por José Luis Oriol, mayoritaria en Álava, y que había anunciado que organizaría un levantamiento armado si perdía las elecciones.8

Tras la formación del gobierno del Frente Popular Prieto y Aguirre acordaron reanudar el debate parlamentario del proyecto de Estatuto que había quedado paralizado durante

el *bienio negro*, resolviendo al mismo tiempo la cuestión de Álava que había sido utilizada por las derechas para obstaculizar su tramitación en las Cortes. La Comisión de Estatutos, presidida por Prieto, propuso un proyecto con pocos artículos que fue aceptado por el PNV.9 En julio de 1936 estaba previsto que pasara al pleno de la Cámara, pero el 18 se produjo la sublevación miliar que daría inicio a la guerra civil.10

El PNV no se sumó al alzamiento y se mantuvo fiel a la República, a pesar de no formar parte del Frente Popular y de ser un partido confesional católico, como le recordaron los obispos de Vitoria y de Pamplona que en una pastoral del 6 de agosto declararon ilícita (*Non licet*) la unión de los nacionalistas vascos con los republicanos y los socialistas. Tras la entrada de las tropas franquistas en San Sebastián en septiembre —Álava, como Navarra, desde el primer momento estuvieron del lado del bando sublevado—, el PNV entró a formar parte del gobierno del Frente Popular, a cambio de la inmediata promulgación del Estado. Así el *peneuvista* Manuel de Irujo fue nombrado ministro sin cartera del gobierno del socialista Francisco Largo Caballero y las Cortes aprobaron el proyecto.

5 Franquismo: represión, exilio y resistencia

5.1 Euskal Herria bajo la dictadura

La conquista del territorio vasco en 1937 frente a las tropas insurrectas del bando nacional, cambió drásticamente el panorama social económico y político de los territorios vascos.

Muchos vascos fueron exiliados ,se calcula que unos 150.000 de los cuales cerca de 30000 eran niños. Con la toma definitiva de las ciudades y poblaciones vascas, la represión fue brutal, y más de 36000 presos fueron llevados a cárceles vascas.

La población ordinaria vivió los primeros años de la posguerra en situación de miseria a causa de los bajos sueldos, la inexistencia de productos básicos, los racionamientos etc.

A partir del año 1945, se inició un proceso de recuperación económica que supondrá un nuevo proceso de industrialización que provocará una oleada de inmigrantes a las tierras

vascas. La población activa creció de forma espectacular en poco tiempo convirtiendo a Euskal Herria en tercera potencia del país, tan solo superada por Madrid y Cataluña. Bizkaia con la industria pesada y Gipuzkoa con la industria ligera convirtieron al país vasco en general en una sociedad industrializada.

Sin embargo en ese mismo periodo (1946-1956), las duras condiciones laborales produjeron diversas protestas sociales, que fueron duramente reprimidas por el régimen franquista.

El movimiento obrero junto al nacionalismo se convirtieron en la principal fuerza de oposición al régimen. El PNV, no lanzaba propuestas suficientemente convincentes para cierto sector más radical, y empezaron a surgir nuevas asociaciones nacionalistas. Una de ellas fue ETA, creada en 1959 y dispuesta a un enfrentamiento militar en contra del régimen.

Los años finales de la década de los sesenta fueron especialmente conflictivos destacando la creciente actividad de ETA. Esta creciente actividad convirtió a la banda en objetivo primordial del régimen. En 1970 el denominado proceso de burgos, se condenó a muerte a seis presos de ETA, provocando este hecho diversas manifestaciones de solidaridad hacia ellos tanto dentro como fuera del país. Finalmente la presión tuvo sus efectos y no se ejecutó la sentencia. Sin embargo el régimen franquista tenía ya a diversos sectores de la sociedad en contra, y estaba entrando claramente en el declive de su existencia.

La década de los setenta se inició así con un convulso panorama social, que exigía cada vez más un nuevo marco político. Además en Euskal Herria dichas reivindicaciones añadían un rasgo diferenciador: reivindicación de autodeterminación, respeto a la lengua vasca y a su cultura, música y folclore.

Las muertes se producían de forma indiscriminada tanto por parte de ETA o el FRAP , como por parte de los cuerpos represivos del sistema dejando la muerte de carrero blanco a manos de ETA en 1973, sin sucesor al caudillo. Este convulso clima alcanzo su punto álgido tras los fusilamientos de Txiki y Otaegi, a los que se sumaron tres miembros del FRAP, el 27 de septiembre de 1975. El escándalo internacional por los fusilamientos, fue un apoyo moral a la oposición que se vio fortalecida a la muerte del dictador el 20

de noviembre de 1975.

6 Transición democrática

Muerto el general Franco en 1975, se comienza en España el proceso de la transición a la democracia. Entre determinados partidos vascos (PNV, PSE-PSOE, ESEI, ANV, EPK-PCE y Democracia Cristiana Vasca) se acuerda que los futuros parlamentarios y senadores de las cuatro regiones vascas electos en las elecciones al parlamento español del 15 de junio de 1977 redactasen el estatuto de autonomía del País Vasco.

En Euskadi se hizo un referéndum en el que el Estatuto de Gernika (un estatuto que deja la puerta abierta a la incorporación de Navarra al mismo) fue aprobado mayoritariamente por la ciudadanía vasca occidental el 25 de octubre de 1979. En Navarra, por el contrario, no hubo ningún referéndum para aprobar su autogobierno; intentando evitar, de esta manera, el debate suscitado en la sociedad navarra para la integración junto con las demás regiones vascas en una misma entidad política. El autogobierno navarro, por tanto, surgió del aumento del techo competencial de la Diputación Navarra, ya existente en la época franquista, a través de la Ley del Amejoramiento Foral Navarro.

Después de la llegada de la democracia, ETA siguió asesinando a miembros de las Fuerzas de Seguridad del Estado, extorsionando a empresarios a través del denominado "Impuesto Revolucionario", y amenazando y asesinando a miembros de partidos políticos, principalmente de la UCD (actual Partido Popular, PP), AP (actual PP) y PSOE. Las causas por las que ETA siguió actuando después de la llegada de la democracia a España, según sus militantes, fue la no existencia del derecho de autodeterminación del pueblo vasco en la Constitución Española y la división del País Vasco peninsular en dos entidades políticas artificiales sumisas a España.

En las décadas de los setenta y ochenta se genera la guerra sucia para luchar al margen de la democracia y del estado de derecho contra ETA. Estas organizaciones fueron principalmente el Batallón Vasco-Español (creado durante los gobiernos de la UCD) y los

Grupos Antiterroristas de Liberación, GAL (creados durante los gobiernos del PSOE). Unas organizaciones que asesinaban a miembros de Herri Batasuna (brazo político de ETA) y activistas o refugiados de ETA que se encontraban en el País Vasco

CRONOLOGÍA

Año	**Periodo**	**Características/sucesos**
1875-1923	Crisis de Restauración	• 1902 Alfonso XIII llega al trono • Crisis del bipartidismo • Problema de Marruecos (Envío a la guerra de hombres contra su voluntad) • 1909 – Semana Trágica • Aparecen los **regionalismos y nacionalismos**
1923-1930	Dictadura de Primo de Rivera	• Golpe de Estado de Primo de Rivera • Fuerte oposición de intelectuales y estudiantes • Primo de Rivera dimite • Se forma el gobierno de Berenguer • 1930 – Se firma el pacto de San Sebastián que permite convocar elecciones.
1931 – 1936	IIa República	El 14 de Abril se proclama la segunda República **GOBIERNO PROVISIONAL (Abril- Diciembre del 31)** • Alcalá Zamora presidente de Gobierno **BIENIO REFORMISTA (1931-1933)** • Triunfo en Junio del 31 de la coalición Republicano-Socialista • Azaña presidente del gobierno • Ciertas reformas provocan la dimisión de Azaña y Alcalá Zamora convoca elecciones. • La derecha se reorganiza -> CEDA + FALANGE **BIENIO NEGRO (1934 - 36)** • Alejandro Lerroux presidente del Gobierno • Caracterizado por corrupción **FRENTE POPULAR (1936)** • Quiroga presidente de gobierno • Azaña pasa a ser presidente de la república • Sublevación militar contra la república en Julio de 1936 • Se precipita el proceso de ESTATUTO DE AUTONOMÍA • Se crea el primer Gobierno Vasco • José Antonio Aguirre Primer Lehendakari *RECORDAD: Alcalá Zamora fue presidente de la república del 31 al 36 y Azaña lo fue durante cierto tiempo del 36. **Presidente del gobierno** y presidente de la república son conceptos diferentes
1936-1939	Guerra Civil	• Los Nacionales se sublevan contra la primera república • España queda dividida en dos zonas: Nacional y republicana • Los Nacionales tienen como objetivo tomar Madrid

		• En el País Vasco la guerra acaba en el 37 • 1937 – Pacto de Santoña • Cuando los nacionales toman Madrid se hacen con el poder y acaba la guerra • Franco toma el poder del país al frente de una dictadura
1939 - 1975	DICTADURA DE FRANCO	**1.ETAPA- Aislamiento, hambre y represión (39 - 50)** • Represión sobre los vencidos (republicanos) • Aislamiento Internacional • Época de hambre (cartilla de racionamiento) **2.ETAPA – Primera apertura (51-59)** • Comunicaciones con EEUU • Ingreso en la ONU • Primeros brotes de oposición al régimen dictatorial • Fin del racionamiento **3.ETAPA – Mejora económica/ transformación social (59 - 73)** • Fuerte crecimiento económico • Grandes migraciones • Aparece ETA **4. ETAPA – Crisis y final del régimen** • Muerte de Carrero Blanco en atentado • 1975 Fusilamientos de Txiki y Otaegi • 1975 Muerte de Franco y fin de la dictadura
1975 – 1982	TRANSICIÓN	• A la muerte de Franco, Juan Carlos es proclamado Rey • 1976 – La ley de la reforma política hace posible las primeras elecciones de 1977 • La victoria de UCD en las elecciones permitió a Adolfo Suarez poner en marcha un proceso constituyente **1977-1982 – UCD** • 1978 – Se proclama la Constitución Española • Inestabilidad política • Intentona golpista de 23 de Febrero del 81 (Tejero) • Suarez dimite • Presidencia de Calvo Sotelo • Se crea el Consejo General Vasco (presidido primero por Ramón Rubial y posteriormente por Garaikoetxea) • 1979 – Se aprueba el estatuto de autonomía del País Vasco **ETAPA DEL PSOE** Mayoría absoluta en las elecciones del 82 Importantes avances legislativos y económicos Problemas de corrupción y métodos antiterroristas (GAL)
1982- ACTUALIDAD	DEMOCRACIA	DEMOCRACIA

TEMA 42 - MEDIO NATURAL DE LA CAPV

1 Introducción al Medio Natural de la CAPV

La Comunidad Autónoma Vasca está situada al Norte de la Península Ibérica, en el extremo más oriental de la zona cantábrica. Los límites territoriales del País Vasco son el Mar Cantábrico por el Norte, las Comunidades Autónomas de Navarra por el Este, La Rioja por el Sur, Castilla y León por el Sur y Sudoeste y Cantabria por el Oeste, y Francia por el extremo Nororiental. La Comunidad del País Vasco ocupa una extensión de 7.261 Km2, repartidos entre Araba, 3.047 Km2; Bizkaia, 2.217 Km2 y Gipuzkoa con 1.997 Km2. Se encuentra delimitada por los paralelos 42o 28' y 43o 27' norte y los meridianos 1o 44' y 3o 26' oeste. Su límite natural por el Norte, el mar Cantábrico, posibilita 192 kilómetros de costa.

2 Configuración del relieve, unidades morfoestructurales

Introducción

En función de las características geomorfológicos el conjunto del relieve del País Vasco queda dividido en tres grandes unidades: Las montañas de la vertiente atlántica, el conjunto Pirenaico y la Depresión del Ebro, a su vez constituidas por unidades más pequeñas.

Montañas de la vertiente atlántica (montes litorales)

Se incluye con esta denominación el conjunto de tierras localizadas entre la línea divisoria atlántico-mediterránea y el litoral marino. Abarcan la mayor parte de Bizkaia, Gipuzkoa. El relieve, en general, no rebasa los 1.100 m. Es un relieve muy erosionado con valles estrechos y escarpados y cimas redondeadas. Las cimas más importantes son: Sollube, Oiz, Urko, Ernio y Jaizkibel. El conjunto se divide en dos alineaciones: la más septentrional se inicia en Bizkaia con el macizo de Jata (596 m), entre otros, y continúa hacia Gipuzkoa con Mendizorrotz (419 m.) y Jaizkibel (543 m.). La meridional comienza con Oiz (1.026 m.) en Bizkaia, y sigue hasta Izarraitz y Hernio en Gipuzkoa.

Conjunto pirenaico

Pirineos

La era secundaria se caracteriza por ser una etapa de calma orogénica, donde se formaron grandes depósitos de sedimentos de margas, arcillas y areniscas en la costa y en el actual emplazamiento de los Pirineos. Durante la Era Terciaria se inicia el levantamiento y posterior plegamiento alpino que constituye en tierra firme a Bizkaia y Gipuzkoa, mientras que parte de Araba era todavía una amplia cuenca lacustre. A lo largo del Oligoceno y el Mioceno1 continúa el proceso de elevación, lo que provocó la emersión de los Pirineos. Durante la Era Cuaternaria se produjeron fenómenos remodelado por la intensa erosión y arrastres. Este proceso, junto con la acción glaciar, es el responsable de la forma actual de los Pirineos y del relieve del País. Los Pirineos unen de este a oeste la cornisa norte de la Península Ibérica con el continente europeo, a lo largo de 450 Km. entre el mar Cantábrico y el Mediterráneo. Esta cadena montañosa se encuentra dividida en varios territorios: el catalán, el aragonés y el vasco. En el País Vasco, los Pirineos actúan como un eje que divide el territorio vasco de este a oeste; la zona septentrional de este eje recibe el nombre de vertiente atlántica y el sector meridional vertiente mediterránea. Como consecuencia de esta división, los Pirineos actúan a modo de divisoria de aguas, originando que los ríos que nazcan en el norte o vertiente atlántica desemboquen en el mar Cantábrico, y los ríos que nazcan al sur de los mismos lo hagan en el Mediterráneo, a través del Ebro. Los Pirineos hacen su entrada en la Comunidad Autónoma del País Vasco con la Sierra de Aralar, situada en el límite entre Navarra y Gipuzkoa, continúan con la Sierra de Aitzgorri, aquí se encuentran las máximas alturas: sierras de Elguea y Arlaban, en los límites entre Gipuzkoa y Araba, Amboto, Gorbea, Sierra Salvada...

Los prepirineos

Son un conjunto de sierras que se encuentran al sur de los Pirineos y paralelos a ellos, quedando separados de los mismos por la Depresión Intrapirenaica. Tienen dos alineaciones: La más septentrional, toma contacto con nuestro territorio en la Sierra de Urbasa, continuando con Entzia, (1.176 m.), Montes Iturrieta, Montes de Vitoria. Al sur de esta alineación, Sierra de Codes y Sierra de Cantabria. Son montañas de mediana altitud cuyas cumbres no superan los 1.500 m. De altitud, fácilmente franqueables por

puertos y portillos de fácil acceso, que descienden bruscamente sobre el continente.

Depresión del Ebro

Surgió durante la orogénesis alpina que tuvo lugar durante la Era Terciaria. Esta área corresponde a la Rioja Alavesa. Su relieve es predominantemente llano (las alturas descienden por debajo de los 400 m.), lo que favorece los cultivos de regadío. Predominan los materiales blandos en los sectores bajos (margas, yesos, arcillas, etc...) y las calizas en las partes altas de los cerros testigo (llamados "muelas" o "planas").

3 El Clima

Factores que influyen en el clima

a) La latitud

Es probablemente la latitud el factor que más influye en el clima de una región. La inclinación de los rayos en las diversas estaciones del año depende de la latitud. La situación del País Vasco, se ubica en lo que se ha llamado zona templada. Esta localización en la zona de las latitudes medias, a medio camino entre el Ecuador y el Polo Norte, es la que determina que el oscilar de las estaciones entre el verano y el invierno esté bien marcado, bastante más que en las latitudes bajas tropicales, pero bastante menos de lo que lo está en las latitudes altas polares. La posición en las latitudes medias es la que determina que sean los vientos provenientes del sector oeste los más frecuentes. Este hecho tiene importancia climática enorme, pues al encontrarnos en la costa oeste del continente euroasiático, y provenir los vientos generales del oeste, las masas de aire que con más frecuencia nos alcanzan vienen formadas o atemperadas por el Atlántico, lo que dulcifica el clima, suavizando tanto los rigores invernales como los estivales.

b) El océano

Debido al sistema de corrientes marinas del Atlántico el clima invernal de Euskadi es menos frío y con precipitaciones importantes. El viento prevaleciente del sector oeste hace que en invierno las masas de aire muy frías que provienen del norte de América

vayan calentándose al pasar por encima de las templadas aguas atlánticas, a las que sustraen enormes cantidades de calorías. De esta forma, el aire acondicionado por la superficie del mar llega a las costas de Europa relativamente templado. El País Vasco recibe las influencias atlánticas tanto en invierno como en verano. Se ha calculado que durante más del 75% de los días las masas de aire en Euskadi son de procedencia atlántica. En invierno preponderan las masas de aire marítimo polar, que tienen su fuente en las latitudes altas del Atlántico Norte y que llegan al país bastante modificadas térmica e hídricamente por su larga trayectoria oceánica. Al irse calentando por su base, y debido a su alto grado de humedad, producen una atmósfera inestable que propicia chubascos y precipitaciones intensas. Otras veces las masas de aire que nos alcanzan, tras el paso de frentes cálidos u ocluidos, son ya mezcla de esas masas polares, y de las que aire marítimo tropical, que tienen su lugar de formación en las calmadas aguas del Mar de los Sargazos, aquietadas por el anticiclón subtropical que los europeos llamamos de las Azores y los americanos llaman de las Bermudas. Durante el verano son estas masas de aire marítimo tropical las que preponderan en el País Vasco, cuando el anticiclón de las Azores se extiende invadiendo la Península Ibérica. De todas formas, como veremos a continuación, el relieve matiza y diferencia mucho la influencia atlántica que se percibe en el norte y en el sur del país. Otra influencia marina que tiene una cierta importancia en el clima vasco es la que proviene del Mar Mediterráneo. Este influjo se manifiesta especialmente en la Rioja Alavesa. Por ejemplo, en el reparto de las precipitaciones según la dirección del flujo en el período en que se producen, cobran cierta importancia relativa las que ocurren con vientos del este y del sureste. Muchas de estas situaciones deben corresponderse con la llegada, facilitada por el valle del Ebro, de masas de aire húmedas procedentes del Mediterráneo. Además de las grandes masas de aire que nos invaden desde el Atlántico, el propio mar Cantábrico tiene una influencia directa importante en el clima de la vertiente norte del País Vasco. En primer lugar, los vientos flojos que penetran desde el Cantábrico son muy frecuentes en verano, debido a que el país suele quedar situado en el borde oriental del anticiclón de las Azores y por lo tanto la dirección general del flujo es del sector norte. De esta forma se refuerzan las brisas marinas con lo que los índices de humedad en la costa alcanzan los niveles máximos precisamente en la estación estival. En segundo lugar, el viento veraniego del

norte favorece el estancamiento de las aguas en el Golfo de Bizkaia, en el vértice del Cantábrico, y se produce un claro recalentamiento estival que va a posibilitar una fuerte evaporación y la posibilidad de que ocurran grandes aguaceros en la costa vasca. Nótese que mientras que en Galicia en Agosto la temperatura marina superficial alcanza apenas los 18ºC, en las aguas de la costa vasca se rebasan los 22ºC ó 23ºC. Estas condiciones marinas locales imprimen así un carácter particular, de fuerte humedad, al verano de la vertiente cantábrica de País Vasco.

El relieve

Tanto el relieve del País Vasco como el de la Península Ibérica influyen en las características del clima vasco. El carácter macizo de la Península, con una importante altitud media -660 metros- y numerosos obstáculos montañosos, hace que los frecuentes flujos atlánticos del suroeste, que son los preponderantes durante el invierno, lleguen a País Vasco con sus características hídricas y térmicas muy modificadas. El principal efecto, conocido como efecto Föhn, es que las masas de aire oceánico que atraviesan la Península en dirección SW-NE se desecan y, posteriormente, al descender hacia el Cantábrico y las llanuras del sudoeste de Francia, se calientan sensiblemente. Ocurre que, cuando una masa de aire asciende, en el proceso se expansiona y se enfría, y en ella se produce en consecuencia, saturación, condensación y precipitaciones. Esto es lo que le pasa al aire procedente del Atlántico cuando atraviesa la Meseta Española y sus cordilleras Central, Ibérica y, al final, la Cantábrica o la Pirenaica. Ahora bien, una vez desecada, cuando la masa de aire desciende, se calienta por comprensión más que de los que se enfrió al ascender cuando aún estaba húmeda. El calentamiento, además, se recrudece, debido a que, con la bajada acusada de las humedades relativas, el cielo se limpia y la insolación directa se hace más intensa.

Cuando el flujo es del NW, la particularidad de los montes vascos de constituir una depresión relativa en la alineación montañosa Cordillera Cantábrica –Pirineos determina que el país sea un paso predilecto de las masas de aire atlánticas, que velozmente pasan sobre este territorio rumbo hacia el Mediterráneo. Soplan fuertes vientos y el relieve vasco, actuando a modo de rampa ascendente, actúa de disparador de la condensación,

de las nubes y de las precipitaciones. Es así como, con diferencia, la costa vasca es la más lluviosa de todo el Cantábrico. Pero, a la vez, en esta situación sinóptica, las áreas a sotavento de los relieves vascos y, especialmente, las tierras de la Rioja Alavesa apenas reciben unas cuantas gotas. Otros efectos de carácter universal que el relieve vasco origina en los parámetros meteorológicos son: a) el enfriamiento producido por la altitud, con un gradiente medio vertical de unos 0,5º C por cada 100 metros; b) la formación de nieblas nocturnas de irradiación en los valles en calma y de nieblas en los montes cuando el techo de nubes está bajo; c) el aumento con la altura del número de días de precipitación y, obviamente, debido al mayor frío, el de los días con nieve.

Zonas climáticas

El País Vasco, según la clasificación universal de Köppen, que se basa en las medias mensuales y anuales de precipitación y de temperaturas, no forma una región climática homogénea. En un corte latitudinal se pueden distinguir a grandes rasgos tres zonas: la vertiente atlántica, la zona media y el Sur.

A. La vertiente atlántica

La vertiente atlántica, que comprende la totalidad de las provincias de Bizkaia, de Gipuzkoa y el norte de las de Araba, presenta unos datos estadísticos que a nivel planetario corresponden a un tipo de clima que se denomina mesotérmico, moderado en cuanto a las temperaturas, y muy lluvioso, sin ningún mes seco (es decir, por debajo de los 30 mm de precipitación) y con el máximo de lluvias en la época otoñoinvierno. En la clasificación climática universal de Köppen se denomina clima templado húmedo sin estación seca, o clima atlántico. A toda la franja Atlántica de Europa le corresponde este tipo climático. En este clima el océano Atlántico ejerce una influencia importante. Ello es debido a que toda la costa occidental europea se enclava dentro del cinturón terrestre de los vientos del oeste, es decir, en una zona latitudinal en donde el flujo general predominante es de oeste a este. De esta forma, masas de aire, cuyas temperaturas se han suavizado al contacto con las templadas aguas oceánicas, llegan a la costa y hacen que las oscilaciones térmicas entre la noche y el día, o entre el verano y el invierno, sean poco acusadas. Además, dentro de esta corriente general del oeste que trae aires marinos, avanzan, a modo de remolinos, profundas borrascas en donde confluyen y se

empujan masas de aire frío polar y masas de aire cálido tropical. Estos empujes producen frentes nubosos y precipitaciones a su paso. Ahora bien, debido a la localización del País Vasco las lluvias de origen frontal quedan bastante mitigadas. La frecuencia y fuerza de las borrascas y de los frentes es también mucho menor durante el verano, cuando la región se somete a la influencia estabilizadora del anticiclón subtropical de las Azores.

Es el factor orográfico, el relieve, el que explica la gran cantidad de lluvias de toda la vertiente atlántica del País Vasco, entre 1.200 y más de 2.000 mm. De precipitación media anual. Cuando, debido a la proximidad de los montes vascos y de los Pirineos, las masas de aire provenientes del sector norte ascienden, sufren un enfriamiento que les hace condensar su vapor de agua y consecuentemente precipitar su humedad, con lo que llueve intensa y abundantemente. Así, la vertiente oceánica del País Vasco presenta un clima de tipo oceánico europeo con la particularidad de ser muy húmedo, debido sobre todo a los ascensos orográficos que los relieves, muy cercanos a la línea de costa, imponen a los frecuentes flujos del norte. En cuanto a las temperaturas es de destacar una cierta moderación, que se expresa fundamentalmente en la suavidad de los inviernos. Es así que la costa vasca tiene unas temperaturas mínimas invernales semejantes a las de la costa levantina y catalana. De esta forma, a pesar de que los veranos son también suaves, las temperaturas medias anuales registran en la costa los valores más altos del País Vasco, unos 14º C. Aunque los veranos sean frescos, son posibles, sin embargo, episodios cortos de fuerte calor, con subidas de temperatura de hasta 40º C, especialmente durante el verano, cuando el reseco viento del sur, que puede provenir desde latitudes africanas, se calienta aún más en su descenso hacia el Cantábrico. En las montañas de la divisoria el tipo de clima sigue siendo el mismo, si bien las temperaturas bajan moderadamente y aumentan significativamente los días en que la precipitación es en forma de nieve. Así, de una frecuencia anual en la costa de tan solo dos o tres días de nieve, se pasa a más de 25 días de nieve al año en las montañas.

B. La zona media

La zona media del País Vasco, ocupa gran parte de Araba, y se presenta como una zona de transición entre el clima oceánico y el clima mediterráneo, predominando las

características atlánticas, ya que no existe un auténtico verano seco. Su parte norte, que comprende por el oeste los Valles Occidentales de Álava y la Llanada alavesa, continúa siendo del tipo atlántico, si bien con precipitaciones menores que en la vertiente atlántica. Para diferenciarlo nominalmente del clima propiamente atlántico de la vertiente norte se le puede denominar clima subatlántico. En esta zona las precipitaciones son superiores a los 700 mm anuales, y bastante superiores a los 1.000 mm en los relieves altos. Más al sur, en una zona que comprende aproximadamente Treviño y Montaña alavesa, se va pasando, aunque sin llegar a cumplir todos los requisitos clasificatorios, a un tipo mediterráneo, es decir, a un clima templado con verano más cálido y algo más seco, y con lluvias anuales moderadas, superiores a los 600 mm y probablemente por encima de los 1.000 mm en la sierra de Cantabria. Esta franja pertenece a un dominio que se denomina clima submediterráneo. En su parte más occidental, alavesa, más fresca, se tiende a la variedad mediterránea, típica de toda la submesa norte española.

C. El sur

En el sur del País Vasco, en la zona de la depresión del Ebro ocupada por la Rioja Alavesa, se pasa ya a un clima con verano claramente seco y caluroso, por lo que en la clasificación de Köppen entra dentro del tipo mediterráneo. Normalmente, debido a sus inviernos bastante fríos y de escasas precipitaciones, se le ha denominado clima mediterráneo de interior o continental mediterráneo. Aquí, el mitigamiento de las influencias marinas hace que las oscilaciones térmicas estacionales comiencen a ser importantes. En verano se superan los 22o C en las temperaturas medias de algunos meses y en invierno las bajas temperaturas posibilitan las heladas y favorecen las nieblas. Pluviométricamente, si bien cumplen los requisitos mediterráneos de tener meses estivales con precipitaciones inferiores a los 30 mm, no aparece en la distribución estacional de las lluvias la clara y típica diferencia mediterránea entre los meses secos del verano y los más lluviosos del resto del año, sino que las medias pluviométricas mensuales son casi siempre más bien escasas, menos de 50 mm, y bastante semejantes entre sí. De aquí que se pueda decir de él que es un clima un tanto continentalizado, aunque quede

incluido dentro del tipo mediterráneo.

4 La red hidrográfica

Tal como ya se ha señalado, los Pirineos cumplen la función de divisoria de aguas (Aralar, Aitzgorri, Elguea, Arlaban, Amboto, Gorbea, Sierra Salvada). Las características de los ríos vascos serán diferentes, según nazcan en la vertiente norte de los Pirineos -Atlántica- o en la vertiente sur -Mediterránea-.

A. Ríos de la vertiente atlántica.

Desembocan en el Cantábrico.

• Importante caudalosidad a lo largo de todo el año debido al aporte abundante de precipitaciones y a la escasa sequía estival.

• La distancia entre la divisoria de aguas (nacimiento) y la desembocadura es reducida, entre 40 y 60 Km., lo que condiciona la longitud del curso de los ríos.

• Ríos de curso corto, con menos de 68 Km. de recorrido (Urola 55 Km, Deva 53 Km).

• Importante capacidad erosiva, debido a su caudalosidad y fuerza del agua proveniente de las importantes pendientes.

• La dirección de su recorrido es sur-norte. Como excepción tenemos el Ibaizabal en Vizcaya, con dirección sureste-noreste, y el Oria en su tramo final en Guipúzcoa.

• Desembocan en el Cantábrico. Ríos vizcaínos: Oca, Butrón, Ibaizabal, Nervión, Cadagua, Somorrostro, Lea y Artibay. La gran arteria fluvial en Vizcaya está dominada por el Nervión-Ibaizabal. Ríos guipuzcoanos: Urola, Deba, Oria, Urumea, Oiartzun, Bidasoa. El Oria es el más caudaloso y de curso más largo con 66 Km.

B. Ríos de la vertiente mediterránea.

Todos son colectores del Ebro, y por medio de él desembocarán en el Mediterráneo. El Ebro recorre tierras alavesas y actúa de río fronterizo con Burgos y La Rioja. Dirección del curso fluvial, norte-sur. Cursos de recorrido más largo y cuencas más amplias (Zadorra

1.398 Km2.). Salvatierra, cerca del puerto de Opakua. Su curso fue modificado por la construcción del embalse de Ullibarri-Gamboa. Bordea Vitoria-Gasteiz

5 El litoral y las aguas marinas

A. El Litoral

El País Vasco cuenta con casi doscientos kilómetros de litoral. La costa vasca comprende desde el cabo de Higer, en el extremo más oriental, hasta el límite con Cantabria, cerca de la ría de Somorrostro (Muskiz). El litoral vasco tiene una dirección continua de este a oeste que sólo se ve interrumpida cuando se formas rías, como la de Bilbao, que tiene más de 10 km. En general la costa es alta y bastante recortada y en ella alternan acantilados y rías con algunas playas.

- La costa de Bizkaia es la más rocosa y accidentada. Destacan las rías de Ondarroa, Gernika, Plentzia y Bilbao. Los principales accidentes costeros son los cabos Santa Kataliñe, Ogoño, Matxitxako, Billano y la punta Galea.

- En la costa guipuzcoana se alternan los acantilados con las rías y playas. Destacan las rías de Deba, Urola, Orio y Pasaia, las puntas de Izarritz, Monpas y el cabo Higer.

-Las playas más amplias del País Vasco son la Concha, Zarautz y Deba en Guipúzcoa y Lekeitio, Plentzia-Gaminiz.

B. Las aguas marinas

Las aguas marinas que bordean País Vasco, desde Punta Covarón hasta Baiona, constituyen el extremo suroriental del Golfo de Bizkaia. El golfo de Bizkaia es una gran cubeta abierta al Atlántico por el noroeste a partir de una llanura abisal que llega a tener 4800 m. de profundidad. La costa vasca, tiene una plataforma pequeña, que varía entre 7 y 18 km. De anchura, con numerosos entrantes y salientes hacia el fondo. Es bastante pendiente, de ahí que a menos de 1 km. de la costa se alcancen en muchísimos puntos 50 m. de profundidad. En las aguas marinas de la Costa Vasca, debe tenerse en cuenta

la aportación de agua dulce de muchos ríos, de ahí que en superficie encontremos una salinidad relativamente baja respecto al conjunto del Atlántico, aunque ésta aumenta en profundidad, principalmente por la influencia de una corriente mediterránea más salina que se dirige hacia el norte. En el agua de mar destaca la disolución de algunos gases necesarias para la vida, como son el oxígeno y el dióxido de carbono. En las aguas de la Costa Vasca el oxígeno se mantiene regular tanto en el tiempo como en el espacio, excepto en agosto que registra valores inferiores. La concentración de nitratos y fosfatos es variable estacionalmente siendo más bajos en verano y máximos en invierno. En relación a la temperatura de las aguas costeras vascas hay una variación tanto en profundidad como estacional. En profundidad se observa cómo la isoterma de 10º C se encuentra aproximadamente a 1000 m. y la de 4º C a 2000 m. Durante el verano se producen variaciones importantes en las aguas vascas. Así, se observa un recalentamiento de las capas superficiales en esta época, que comienza en mayo, llegando a alcanzar en agosto 21-22º C. En otoño y tras la mezcla de las aguas, el agua superficial tiene una temperatura media de 19º C, mientras que a 50 m. es de 16-17º C. En cuanto a la profundidad de las aguas se distinguen tres zonas. Una zona de aguas oceánicas profundas, sobre el ámbito abisal; una zona de aguas costeras o neríticas sobre la plataforma continental, que como ya se ha comentado anteriormente en el caso de la costa es una estrecha franja que no supera los 20 km. de anchura. Distinguimos dos tipos de corrientes, las superficiales y las profundas. En cuanto a las corrientes superficiales, el Golfo de Bizkaia recibe parte de las aguas de la corriente del Golfo de México, que en su camino hacia el norte de Europa se desvían y recorren de esta manera el Golfo de Bizkaia. A la costa vasca en superficie llegan las corrientes empujadas por los vientos dominantes. Así, durante el invierno hay una corriente principal W-E, que se desvía en el continente siguiendo la topografía costera hacia el Norte. Esta corriente alcanza su máxima intensidad en noviembre y febrero coincidiendo con los vientos del N-W. Desde mediados de julio hasta octubre las corrientes son de tipo oscilatorio en función de la variabilidad del viento. En cuanto a las corrientes profundas, en la zona abisal del Golfo de Bizkaia se localiza una corriente fría profunda del norte de Europa muy alejada de la costa vasca. Por encima de ella se encuentra la corriente salina mediterránea que se adentra en el Golfo de Bizkaia formando torbellinos que permiten

la homogeneización de la salinidad. Desde los 1000 m. a los 500 m. de profundidad hay una mezcla de agua Mediterránea y Atlántica con una comportamiento intermedio. Sobre ella, desde los 500 m. hasta los 60 m. se encuentra la masa Central Nor- Atlántica de menor salinidad y temperatura, su circulación es muy irregular y variable, formándose torbellinos y bolsas de agua fría. Añadir a estos movimientos, el producido por el ascenso y descenso periódico del nivel del mar, que se conoce con el nombre de marea. Esta oscilación está relacionada directamente con la fuerza gravitatoria ejercida por la luna y el sol, que es compensada con la fuerza centrífuga de la Tierra. En la costa vasca las mareas son semidiurnas, con un período de 12 horas y 42 minutos, de forma que de un día a otro la hora de pleamar o bajamar varia 50 minutos, coincidiendo la hora de marea cada 14, 3 días. La amplitud de las mismas varía de unos lugares a otros siendo la máxima de 4,4 m. en mareas vivas y la mínima de 2,2 m. Finalmente, relacionado directamente con la intensidad del viento, se encuentra el oleaje. En la costa vasca las mayores alturas de ola, y en mayor número de días, se registran cuando al oeste o al noroeste, cercana a las islas británicas, se localiza una fuerte borrasca que envía vientos de gran intensidad hacia el nordeste, acompañados de fuerte marejada. También son importantes las galernas de verano o primavera, que en breve espacio de tiempo determinan una actividad brusca del viento y como consecuencia un intenso oleaje que sin ser de gran altura, es muy peligroso por su inmediatez y violencia para quienes faenan en la mar. Junto a los movimientos anteriormente expuestos, tenemos los sucesivos cambios del nivel del mar originados por tres procesos que han influido en un dibujo de la línea de costa en unos casos superiores y en otros inferiores respecto del actual. Procesos eustáticos o relacionados con la presencia de grandes masas glaciares que provocan un menor nivel del mar y la existencia de épocas más templadas en las que se funde gran parte del hielo con el consiguiente ascenso del nivel del mar; isostáticos o la respuesta del continente al soportar grandes pesos suprayacentes como el hielo en épocas glaciales; y epirogénicos, relacionados con procesos tectónicos que determinan movimientos terrestres. Al País Vasco le han afectado los factores eustáticos y epirogénicos.

6. El paisaje vegetal y los tipos de suelo

SUELO

A. El paisaje vegetal

Superficie de vegetación con bosque atlántico.

En estas zonas las precipitaciones permanentes y abundantes permiten la existencia de un paisaje siempre verde. En este bosque atlántico se encuentran bosques caducifolios como: roble, haya y castaño. Las especies mayoritarias son los robledales y hayedos, localizados en las laderas por encima de los 600 m. En ocasiones estos bosques están formados por varias especies a la vez (bosque mixto): robles, acebos, tilos, fresnos, arces, abedules, tejos, alisios, etc... En los claros boscosos se distribuyen helechos, muy extendidos por las faldas de las montañas. Junto a los ríos y arroyos crece vegetación de ribera, como serbales, sauces, alisos.

Superficie de vegetación con bosque mediterráneo.

El paisaje verde pierde vitalidad para adoptar tonalidades ocres. Este bosque está presente en el sur de País Vasco, donde el clima es seco, caluroso en verano y frío en invierno. Las especies arbóreas más abundantes son la encina, quejido y pino carrasco clásico del área mediterránea. Las especies arbustivas son el enebro, boj, sabina, romero, madreselva... Completan esta vegetación el tomillo, espliego, endrino, violeta. Otras plantas y flores son las amapolas, cardos, orquídeas, madroño...

Superficie de vegetación de los montes medios y altos.

Según las zonas y dependiendo de las alturas, localizamos bosques de hayedos, abetos, pino albar o pino rojo, pino negro de montaña, gayuba y abedul, que se alternan con pastos de altura. A partir de los 1700 m. están el pino silvestre y el pino negro que llegan hasta los 1800 m. Por encima de esta altitud están los prados y flores de carácter subalpino y alpino como la conocida flor de nieve o Edel Weiss.

Algunos lugares de la costa y montaña han sido protegidos por la ley, sirviendo de refugio

a la flora y fauna del País Vasco. Los más importantes son:

-Parque Natural de Urkiola, con bosques de diversas especies como pinos, abedules, encinas, robles.

-La Reserva de la Biosfera de Urdaibai en la ría de Gernika. Comprende las marismas de la desembocadura del rio Oka.

-El Parque Nacional de Valderejo, en Araba, con paisaje de bosques y ríos, que forman cañones.

-El Parque Natural del Área del Gorbea, macizo montañoso con cuevas.

-El Parque Natural de Aralar, en Gipuzkoa, con hayedos, prados y landas donde vive abundante fauna.

-El Parque Natural de las Peñas de Aia, al noreste de Gipuzkoa, mantiene el bosque caducifolio autóctono con su fauna.

B. Los suelos

El suelo es el producto de la alteración, remoción y organización de las capas superiores de la corteza terrestre bajo la acción de la atmósfera, los organismos vivos y el relieve local. De la interacción de todos ellos depende la velocidad de formación del suelo y las propiedades del mismo. La naturaleza del material geológico condiciona el tipo y la velocidad de los procesos edafogenéticos y, con ello, importantes propiedades de los suelos como son el drenaje, profundidad, pedregosidad, retención de agua, fertilidad natural, etc. La temperatura y las precipitaciones influyen en la formación del suelo por su efecto en la velocidad de los procesos físicos y químicos implicados. Al mismo tiempo, estos parámetros determinan el desarrollo de la vegetación, otro factor que interviene activamente en la edafogénesis. Cabe considerar también el hecho de que la precipitación pueda ejercer una acción destructiva a través de los procesos de erosión en zonas donde la vegetación es escasa. La disponibilidad de agua a lo largo del año permite diferenciar en el País Vasco diferentes tipos de regímenes de humedad del suelo. Los suelos con régimen údico muestran un exceso hídrico durante la mayor parte del año

y un escaso o nulo déficit de agua; este régimen se encuentra representado en la práctica totalidad de los suelos de Gipuzkoa, Bizkaia, así como en sierras alavesas. Los regímenes xérico y ústico caracterizan los suelos que presentan una sequía anual superior a 45 días; se encuentran en la Rioja alavesa, llanada de Vitoria-Gasteiz..

El relieve interviene acelerando o retrasando la acción del clima. Por una parte, la altitud y la orientación de la ladera modifican el clima y la vegetación, determinando indirectamente el desarrollo de los suelos. Por otra, las fuertes pendientes que caracterizan buena parte de la geografía del País Vasco favorecen los procesos deerosión, especialmente en las laderas desprotegidas por falta de una cubierta vegetal, e impiden que los suelos adquieran profundidad. Los vegetales y animales del suelo aportan y transforman compuestos orgánicos, contribuyendo de esta manera a completar el ciclo de nutrientes. La presencia de materia orgánica, junto con la acción mecánica de las raíces de las plantas, favorece la estructura del suelo y frena los procesos erosivos. El humus, además, constituye una importante reserva de nutrientes, puesto que mediante su descomposición aporta la mayor parte del nitrógeno, fósforo y micronutrientes necesarios para el desarrollo de los vegetales. Este componente orgánico incrementa también de manera importante la capacidad de los suelos para retener agua, preservándolos de la sequía en periodos de escasa precipitación. La gran variedad climática, geológica, geomorfológico y de vegetación, determinan los tipos de suelos. En los distintos territorios tenemos:

- En Gipuzkoa predominan los suelos pardo húmedos sobre materiales silíceos, propios de su cercanía al Pirineo Axial, en la zona de la costa y en el este. En el centro de la provincia existen abundantes suelos de tierra fusca, mientras que al sur se hallan tierras pardo calizas.

- En Bizkaia los suelos pardo húmedos sobre materiales silíceos se hallan en el sector de contacto con la Cordillera Cantábrica, aunque la mayor parte de la provincia está ocupada por suelos pardos calizos. En torno a Gernika y Ondarroa aparecen tierras fuscas.

- En Araba tenemos al norte los suelos pardo calizos, en la zona central los pardo calizos forestales y en el sur los pardo calizos meridionales.

TEMA 43 – PANORAMA DEMOGRAFICO 2022

1 Población

La Estadística Municipal de Habitantes ofrece continuidad anual a las cifras de población proporcionadas por los Censos, las Renovaciones del Padrón Municipal de Habitantes y las Estadísticas de Población y Viviendas. Además, permite comparar la intensidad de los fenómenos demográficos –natural y migratorio– en su contribución a las variaciones numéricas de la población dela Comunidad Autónoma de Euskadi en diversos ámbitos espaciales: territorio histórico, comarca y municipio.

Se pretende, por tanto, dar a conocer anualmente datos actualizados de la población de derecho de los municipios de la C.A. de Euskadi en los períodos interpadronales, con fecha de referencia a 1 de enero de cada año.

Con el fin de clarificar la lectura de este análisis, hay que precisar que el esquema seguido en el mismoaborda los cambios poblacionales definidos espacialmente de mayor a menor agregación: C.A. de Euskadi, territorios históricos, comarcas y municipios agrupados en función de su tamaño.

EVOLUCIÓN POR ÁMBITOS GEOGRÁFICOS

POR TERRITORIOS

A 1 de enero de 2021 la población total residente en la C.A. de Euskadi, contabilizada en 2.193.199 habitantes, se repartía en un 15% para Álava, 52,2% para Bizkaia y 32,8% para Gipuzkoa. A 1 de marzo de 1981, fecha en la que la población ascendía a 2.141.809 personas, las proporciones por territorio eran algo diferentes; así Álava sólo suponía el 12% de la población, Bizkaia el 55,5% y Gipuzkoa el 32,4%. En estos 40 años el volumen de población total y por territorios ha variado, distinguiéndose claramente dos períodos: de 1981 a 2001 y de 2001 a 2011, mientras que, a partir de2012, se dan unas evoluciones más erráticas debidas a la crisis

económica en la primera mitad de estadécada y la posterior recuperación, que afectó en gran medida a las migraciones.

La evolución de las grandes cifras de población muestra que, aunque se da un descenso continuado de la población en nuestra Comunidad desde principios de los 80 hasta el 2001, se va moderando al final de este período. Sin embargo, la tasa de crecimiento intercensal de la C.A. de Euskadi cambia designo en el último período, el que va de 2001 a 2011. En los cuatro primeros períodos intercensales analizados (1981-1986, 1986-1991, 1991-1996 y 1996-2001), las tasas oscilan entre -0,1% y -0,3%. Enel período de 2001 a 2006 esta tasa registra cifras positivas, con un incremento del 0,4%, y es del 0,5%desde 2006 a 2011. Esta tendencia de crecimiento de la población de este periodo se prolonga hasta el año 2012 en el que se alcanza los 2.181.590 habitantes, a partir del cual se invierte y hasta el año 2016 la tasa de crecimiento intercensal es de -0,05%. En el año 2017 la población vuelve aumentar hasta llegar al año 2020 con el máximo histórico de residentes en la C. A. de Euskadi. En 2021 el volumen de población vuelve a bajar como consecuencia de los efectos de la pandemia sobre los fenómenos demográficos.

Entre 1981 y finales de 2001, la C.A. de Euskadi registra una pérdida de 59.222 personas, es decir, del2,8% de su población. Sin embargo, entre 2001 y 2011 gana 91.446 personas, el 4,4%, con lo que en estos últimos 10 años ha recuperado con creces lo perdido en los 20 años anteriores. Entre 2011 y 2016 la Comunidad pierde 2.147 habitantes, pero es un periodo con altibajos debido a la intensa crisiseconómica que se dio en esos años. Desde 2016 hasta 2020, además de recuperar esa pérdida, la ganancia ha sido más de tres veces superior, cifrándose en 27.825 residentes. La crisis sanitaria de 2020, con sus efectos en los fenómenos demográficos, ha hecho que la población a 1 de enero de 2021 disminuya en 6.512 personas.

Álava es el único territorio histórico en el que se producen ininterrumpidamente aumentos de población,es decir, logra incrementar sus efectivos en todos los períodos intercensales hasta 2001, llegando a ganar 28.537 personas entre marzo de 1981 y noviembre de 2001, esto es, un incremento del 11%. Enel mismo período Bizkaia y Gipuzkoa ven disminuir su población, destacando Bizkaia con una pérdidade 66.641 personas, lo que representa un 5,6% de su población total. Gipuzkoa, a su vez, en estos años pierde 21.118 habitantes, más del 3% de su población.

Gráfico 1. Evolución de las tasas de crecimiento intercensal por territorio histórico (%).
1-III-1981 – 1-I-2021

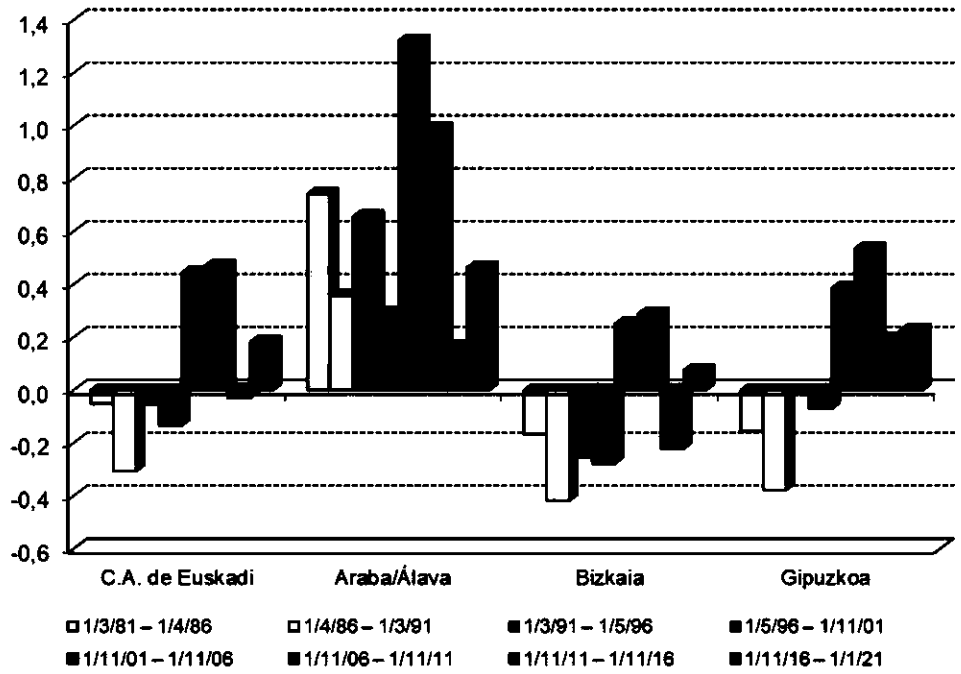

A partir de 2001 Bizkaia y Gipuzkoa ganan población, pero sólo ésta última, con 29.334 personas, compensa las pérdidas de los 20 años anteriores. Bizkaia gana 29.769 personas, pero es menos de la mitad de lo perdido en las dos décadas anteriores. Álava gana en estos 10 años más población (32.343) que en los 20 años precedentes.

Pero la situación cambia a partir de 2011: aunque Álava gana más de 2.600 habitantes hasta el 1 de noviembre de 2016, es el crecimiento intercensal más bajo desde 1981; incluso en los años 2013 y 2014 perdió población respecto a 2012; la pérdida en Bizkaia asciende a casi 12.800 personas, mientras que Gipuzkoa gana todavía 6.909 habitantes, lo que hace que la disminución de la población en la Comunidad no sea más abultada.

De 2016 a 2021 se producen ganancias de población en los tres territorios, aunque Bizkaia con 3.554 personas más, es el que menos población incrementa, un 0,3%, mientras que Álava gana 6.300 residentes, un 1,9%, en estos cinco años. Gipuzkoa experimenta un mayor crecimiento de población en cifras absolutas, 6.768 personas, pero es menor que Álava en términos relativos, 1%.

Con todos estos altibajos sucedidos entre 1981 y 2021, la población de la C. A. de Euskadi sólo ha ganado 51.390 personas, lo que

supone 2,4% más en estos 40 años, con un crecimiento medio anualde 0,06%. Esto contrasta con la evolución de la población en el estado español en el que creció casi un 26% en este periodo, a una tasa media anual de 0,6%. Estos porcentajes son superados por Álava, ya que ha crecido un 28%, lo que ha supuesto 72.339 personas más, con una tasa media de 0,6% anual; Gipuzkoa ha tenido también un crecimiento de población en este periodo, pero mucho más modesto: un porcentaje de crecimiento de 3,5% y una tasa de 0,1% anual. La evolución negativa de la población de Bizkaia, con un descenso del 3,8% en estos años, lo que se ha traducido en 45.155 residentes menos, ha provocado que el crecimiento de la población de la Comunidad entre 1981 y 2021 haya sido tan exiguo. Hay que decir que, del 1 de enero de 2020 al 1 de enero de 2021, la población de los tres territorios decrece, yendo desde los 4.921 habitantes de Bizkaia a los 20 de Álava, pasando por los 1.571 habitantes de Gipuzkoa.

POR COMARCAS Y MUNICIPIOS

Descendiendo a nivel comarcal, en 2021 las tres comarcas que incluyen las capitales concentran las dos terceras partes de la población total de la Comunidad; así la Llanada Alavesa acoge el 12% de la población de la C.A. de Euskadi, Donostia-San Sebastián el 15% y el Gran Bilbao el 39%. En 1981 la primera solo suponía el 9%, mientras que el Gran Bilbao concentraba el 44% del total de la C.A. de Euskadi en tanto que la comarca de Donostia-San Sebastián tenía prácticamente el mismo porcentajeque hoy en día.

Las tasas de crecimiento intercensal observadas desde 1981 a 2001 muestran que sólo ocho de las veinte comarcas existentes en nuestra Comunidad contaban con tasas positivas. Sobresalen Llanada Alavesa, Estribaciones del Gorbea y Plentzia-Mungia como comarcas con comportamiento positivo, con tasas superiores al 0,5%, mientras que en el lado opuesto se sitúa la comarca del Bajo Deba, cuyatasa de crecimiento intercensal es de -1%.

En el período de 2001 a 2011 sólo una comarca, Alto Deba, experimenta descensos de población. Valles Alaveses y Estribaciones del Gorbea son las comarcas con tasas de crecimiento intercensal superiores al 2%, mientras que las de Bajo Deba, Gran Bilbao y Markina-Ondarroa no superan el 0,3%.

Sin embargo, entre 2011 y 2021 son cinco las comarcas que ven descender su población, destacandoel Gran Bilbao con un 1,8% menos, perdiendo 15.364 habitantes. La comarca que más población ganaen estos 10 años, en términos relativos, es Plentzia-Mungia, con un 7,9% y 4.317 residentes más.

En los cinco últimos años, se han registrado cuatro comarcas que han perdido población, pero en unosniveles muy bajos, ya que la comarca que más pierde, Alto Deba, lo hace en un 0,24%, y las otras tres, Bajo Bidasoa, Cantábrica Alavesa y Gran Bilbao, no llegan al 0,15%. Por el contrario, hay cinco comarcas que superan un porcentaje de crecimiento del 1%, destacando Montaña Alavesa con un 6,4%, siguiendo con Añana, con un 5,5%, Plentzia-Mungia, con un 4%, Estribaciones del Gorbea, conun 3,1%, y por último Llanada Alavesa, con un 2,1%.

Los 251 municipios que componen la C.A. de Euskadi a 1 de enero de 2021 han tenido un comportamiento desigual en los dos períodos que vamos a considerar para no hacer muy prolija la

exposición. Entre el Censo de Población y Vivienda de 1981 y el de 2001, 106 municipios presentabantasas de crecimiento intercensal positivas, mientras que entre 2001 y 2021 ascienden a 200 los municipios con incrementos poblacionales. Entre 2011 y 2021 los municipios con tasas positivas son 174.

Gráfico 2. Tasas de crecimiento intercensal por comarca (%). 1-III-1981 – 1-I-2021

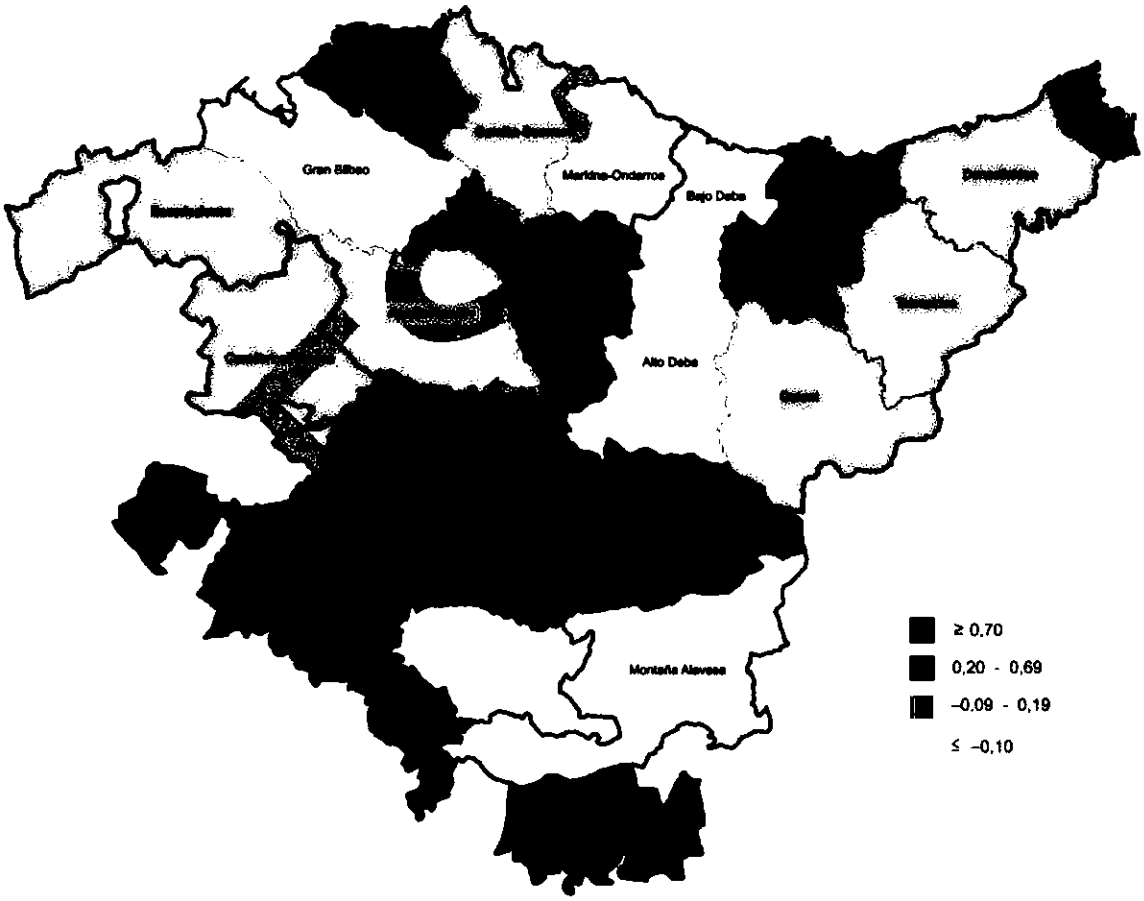

Las intensidades en los decrementos e incrementos de las tasas son también distintas en los dos períodos. De 1981 a 2001 el municipio que más crecía, Elburgo, lo hacía en un 106% y el que más población perdió, Olaberria, en un -36,4%. De 2001 a 2021 Ribera Baja aumentó su población residente con una tasa del 125% y en el extremo opuesto se encontraba otro municipio alavés, Valle de Arana, con un decrecimiento del -28,4%. Todos ellos son municipios con poca población en los que una pequeña variación en su volumen de residentes, hace que sus incrementos relativos sean elevados.

Se ha procedido a agrupar los municipios, según la población a 1 de enero de 2021, en las cinco categorías siguientes:

1. Municipios grandes: más de 100.000 habitantes,
2. Municipios medianos: 40.001-100.000 habitantes,

3. Municipios intermedios altos: 20.001-40.000 habitantes,
4. Municipios intermedios bajos: 10.001-20.000 habitantes,
5. Municipios pequeños: menos de 10.001 habitantes.

Todos los grupos de municipios perdieron población entre 1981 y 2001, destacando el segundo con un descenso del 6%, lo que se tradujo en 24.019 personas menos. En los demás grupos, su nivel de descenso fue menor, ya que el siguiente en porcentaje fue el tercero y con un 5,3%. En el periodo siguiente, de 2001 a 2021, salvo el segundo grupo de municipios, crecieron de tal manera en su población que compensaron el déficit de población del periodo anterior. Esto es muy notorio en el grupo de menos de 10.000 habitantes, puesto que en el último periodo creció en un 14,1%.

Gráfico 3. Evolución de las tasas de crecimiento intercensal por tamaño del municipio (%).
1-III-1981 – 1-I-2021

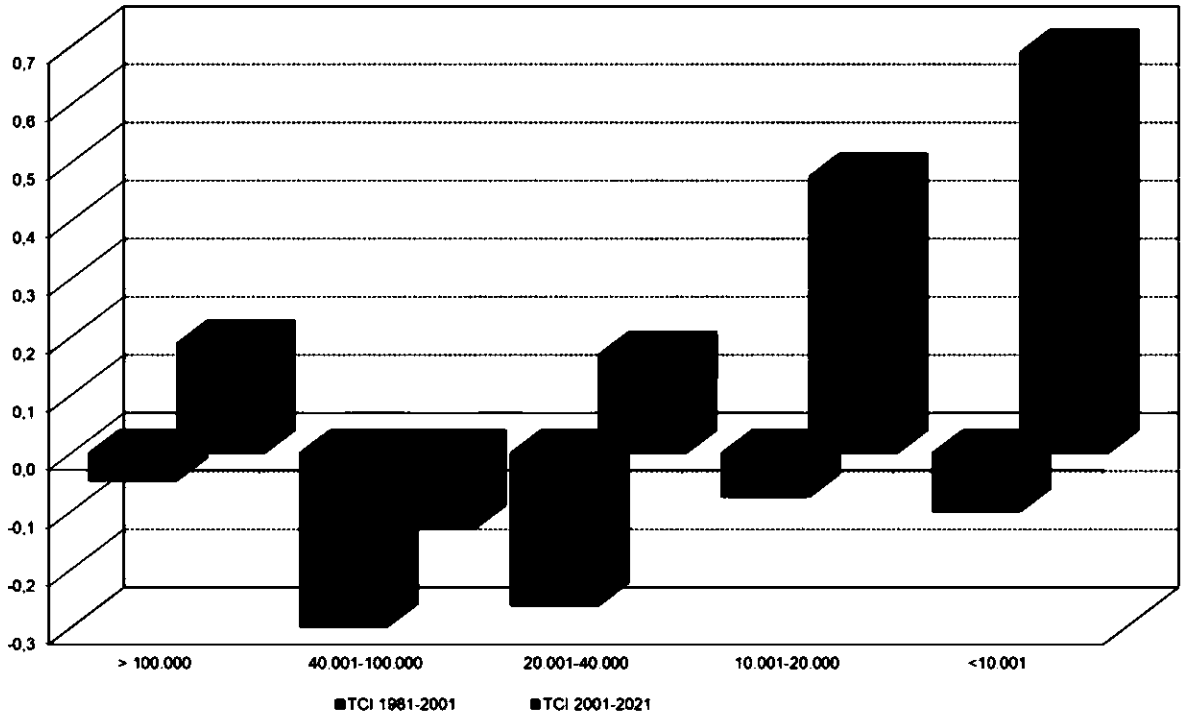

Algunos municipios han cambiado de categoría por perder o ganar población. El caso más notable es Barakaldo que en el Censo de 2001 caía por debajo de 100.000 habitantes. Errenteria y Sestao pasan de la segunda a la tercera categoría, los municipios de Llodio y Pasaia de la tercera a la cuarta y de la cuarta a la quinta Ondarroa, Zumarraga y Legazpi. Otros municipios suben de categoría, como es el caso de Zarautz, que estaba en la cuarta y sube a la tercera, en tanto que Amurrio, Arrigorriaga, Etxebarri, Oiartzun y Sopelana pasan de la quinta a la cuarta categoría.

En cuanto a la variación relativa, los municipios de más de 10.000 habitantes que experimentan entre 1981 y 2021 un incremento en su tasa de crecimiento intercensal superior al 1% son Sopelana (1,9%), Etxebarri (1,4%), además de Mungia, Zarautz y Hondarribia, con un 1% cada uno; por el contrario, el mayor descenso anual relativo de población, superior al -0,5%, lo experimentan los municipios de Sestao (-1%), Eibar (-0,8%), Basauri (-0,7%), Pasaia y Portugalete (-0,6% cada uno) y Arrasate/Mondragón (-0,5%).

Las capitales de los tres territorios históricos son los únicos tres municipios con población superior a
100.000 habitantes y concentran algo más del 35% del total de la población de la Comunidad. La tasa de crecimiento intercensal ha sido positiva en Vitoria-Gasteiz y en San Sebastián durante todo el periodo considerado, lo que no ha ocurrido en Bilbao. Desde 1981

los tres municipios crecen en 20.001 personas, pero es debido al incremento de Vitoria-Gasteiz y San Sebastián, con aumentos de 58.300 y 12.860 personas respectivamente, mientras que Bilbao disminuye en 51.159 residentes. Entre los años 2011 y 2021 Bilbao perdió 7.896 personas en conjunto, mientras que Vitoria-Gasteiz ganó casi los mismos (7.884 habitantes) y San Sebastián solo ganó 300 residentes.

En la C.A. de Euskadi a 1 de enero de 2021 hay seis municipios cuya población se sitúa entre 40.001 y 100.000 habitantes y que, de aglutinar al 22,8% de la población total de la Comunidad en 1981, pasaron al 16,8% en 2021, es decir, perdieron 24.019 residentes. Por lo tanto, en estos cuarenta años la tasa de crecimiento intercensal es negativa en un -0,22%. Portugalete, Santurtzi y Basauri descienden constantemente de población entre 1981 y 2021, con 32.660 personas menos. Getxo que tenía un incremento anual entre 1981 y 2001 del 0,9%, se posiciona en tasa negativa en el período 2001 a 2021 con -0,4%, pero el saldo total es positivo. A Barakaldo le sucede lo contrario, de tasa negativa en los primeros veinte años (-0,9%) cambia a positiva en las siguientes dos décadas (0,23%), pero el saldo del total del período es negativo (-0,4%). Irún es el único municipio que tiene incrementos de su población desde 1981 a 2021, con un 0,3%. En los últimos diez años todos los municipios de este grupo pierden población, sumando 8.256 personas menos, y algo más de un tercio de las cuales corresponden a Getxo.

Gráfico 4. Tasas de crecimiento intercensal por municipio (%). 1-III-1981 – 1-I-2021

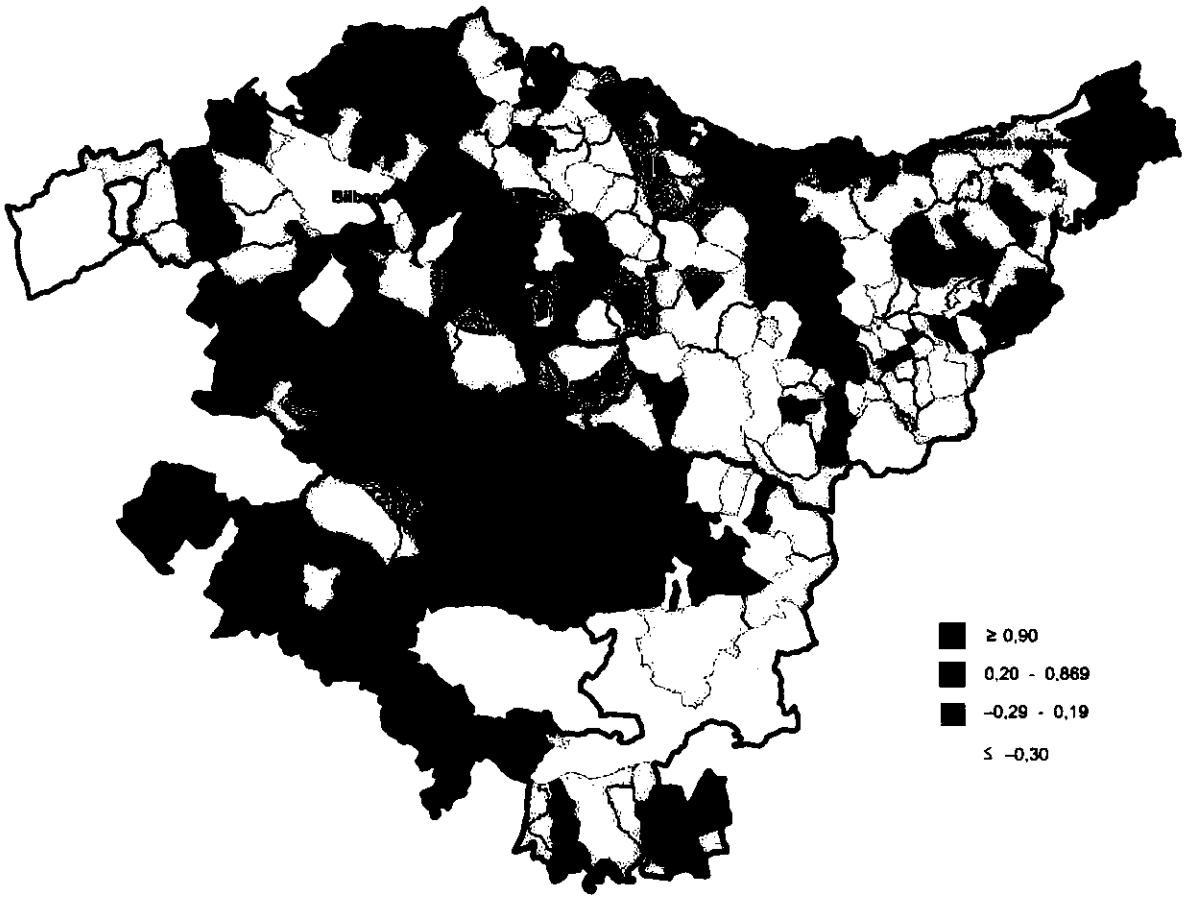

Los diez municipios cuya población se encuentra entre 20.001 y 40.000 habitantes representan el 12,5% de la población total de la Comunidad y pierden 6.113 personas de 1981 a 2021, por lo que el decrecimiento de 1981 a 2001 no es compensado por el incremento del siguiente. En el conjunto de los 40 años obtienen tasas de crecimiento intercensal positivas: Zarautz (1%), Leioa y Durango con 0,9%, Galdakao (0,2%) y Hernani (0,1%). Por el contrario, Sestao, Eibar, Arrasate/Mondragón, Errenteria y, en menor medida, Erandio tienen unas pérdidas totales de 35.565 habitantes, de los cuales
13.478 corresponden a Sestao.

El 15,5% de la población de la C.A. de Euskadi reside en un total de 23 municipios con población entre
10.001 y 20.000 habitantes. Destaca el municipio de Pasaia, con una tasa de crecimiento intercensal negativa del -0,6%, mientras que, con tasas positivas superiores al 1% figuran Sopelana (1,9%), Etxebarri (1,4%), Mungia (1,1%) y Hondarribia (1%). Esta categoría de municipios gana en conjunto 24.655 habitantes entre 1981 y 2021; por ello, su variación anual conjunta es del 0,2%.

Quince son losmunicipios que incrementan su población dentro de esta categoría y obtienen un aumento de 42.085 habitantes, lo que representa un 23,8% de su población inicial, mientras que los ocho municipios que decrecen pierden 17.430 resident17430es, el 12,7%.

Por último, los 209 municipios restantes tienen menos de 10.000 habitantes y agrupan al 20% del total de la población de la Comunidad en 2021, mientras que 40 años antes suponían el 18,3%. De ellos, 141 cuentan con tasas de crecimiento intercensal positivas y 68 las tienen de signo negativo. Entre losmunicipios de más de 1.000 habitantes, destaca Ribera Baja con una tasa anual positiva de 3,3%, a laque sigue Alegría-Dulantzi con un 2,8%, los dos de Álava; entre el 2% y el 2,5% están Irura (2,6%) y Astigarraga (2,1%) en Gipuzkoa, Zigoitia (2,5%) en Álava y Bakio (2,2%) en Bizkaia. El conjunto de municipios menores de 10.000 habitantes gana 46.100 habitantes de 1981 a 2021. De este grupo de municipios, aquellos que incrementan su población obtienen un aumento de 65.457 habitantes, es decir, el 26,6% de su población en 1981, mientras que el conjunto de los que decrecen pierde 19.357 habitantes, el 13,2% de su población inicial.

EVOLUCIÓN DE LA ESTRUCTURA POR EDADES

Respecto a la estructura de la población de la C.A. de Euskadi, la evolución de la distribución por grandes grupos de edad muestra un acusado y continuo descenso de efectivos en las edades más jóvenes, a la vez que un aumento en las edades más maduras. Entre 1981 y 2021 la población de 65 y más años más que duplica su representación, pasando del 9,2% al 23%. A ese ritmo pierde tambiénespacio el estrato joven: una de cada tres personas en 1981 tenía menos de 20 años, a 1 de enero de2021 solo estaba en esas edades el 18,2%, casi 4 puntos porcentuales menos que los de 65 y más años. Mucho más notorio ha sido el incremento de las personas más ancianas, las de 85 y más años, ya que su número se ha multiplicado por 6 en estos 38 años, alcanzando el 4,1% del total.

Las proporciones que se dan en 2021 no son comunes en los países europeos, sobre todo en el grupode edades más jóvenes, que es el más reducido de todos ellos. Así en el conjunto de los 27 países de la UE este grupo de edad alcanza el 20,2%. A su vez, el porcentaje del grupo de 65 y más años sólo se ve superado por Italia, donde la proporción es del 23,5%.

Gráfico 5. Pirámides de población de la C. A. de Euskadi. 1981 y 2021

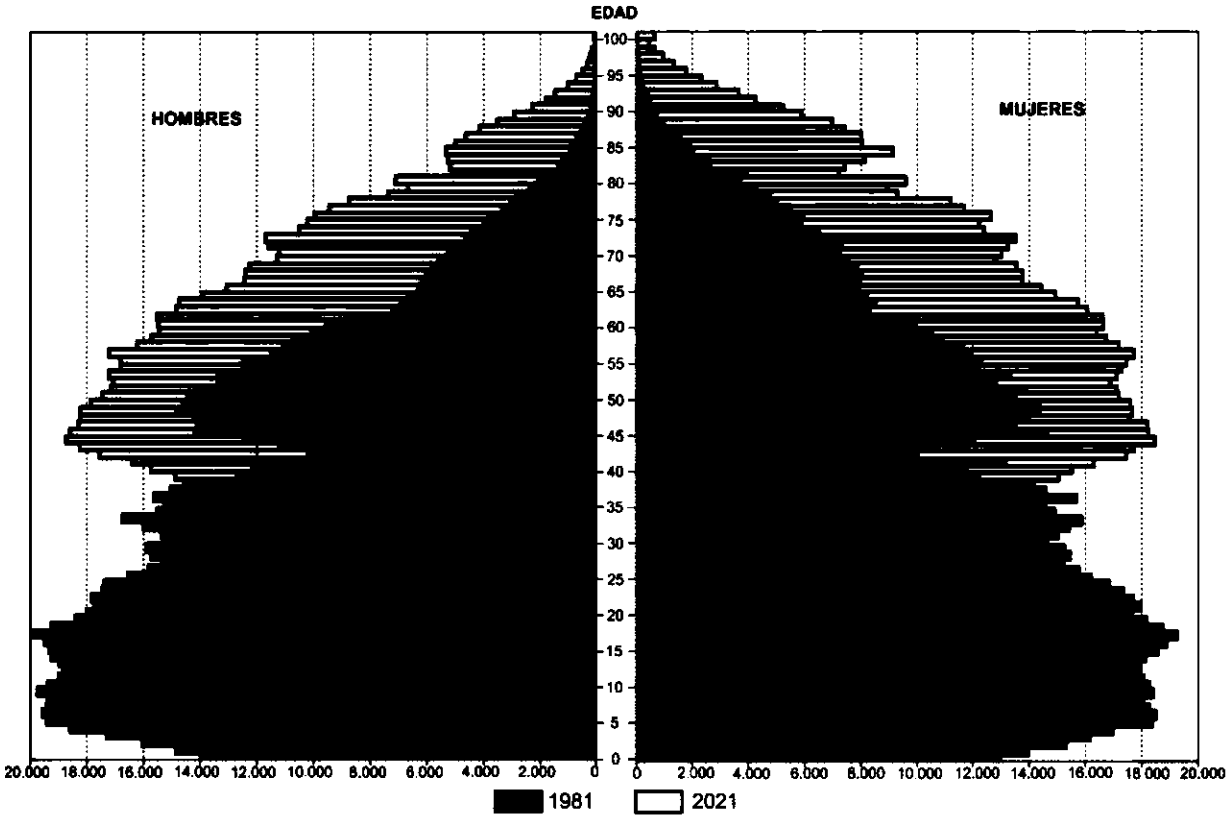

Salvo algunas excepciones, las comarcas con porcentajes de población anciana superiores al del conjunto de la Comunidad coinciden con las que han sufrido un descenso en su población o un crecimiento muy pequeño en estos últimos años. Además de Montaña Alavesa y Markina-Ondarroa, están Alto y Bajo Deba, Gran Bilbao y Gernika-Bermeo. Por otro lado, las comarcas con porcentajes inferiores a la media de la Comunidad son las que han tenido incrementos de población en el período considerado. El caso más destacado es el de Plentzia-Mungia, como se ha señalado antes, pero hay que citar también a Estribaciones del Gorbea, Llanada Alavesa, Urola Costa, Duranguesado y Bajo Bidasoa.

El caso de la comarca de Valles Alaveses es muy significativo, ya que, pese a ser una de las comarcas que más ha crecido en población desde 1981 a 2021, tiene una proporción alta de personas 65 y más años. Un caso similar, aunque de menor nivel, se ha dado en la comarca de Rioja Alavesa. Ambas han presentado proporciones mayores de población anciana en todo este período, lo que significa que el crecimiento de la población no garantiza siempre un reajuste de la estructura de las edades.
relación pasó a 1,6, nivel sólo superado ya por Italia, mientras que Suecia, Bélgica y Dinamarca, que tenían una relación alta en 1981, sólo la han aumentado para situarla en una persona mayor de 64

años por cada menor de 16 años.

Gráfico 6. Tasas de crecimiento de los grandes grupos de edad por comarca (%).

1-III-1981 – 1-I-2021

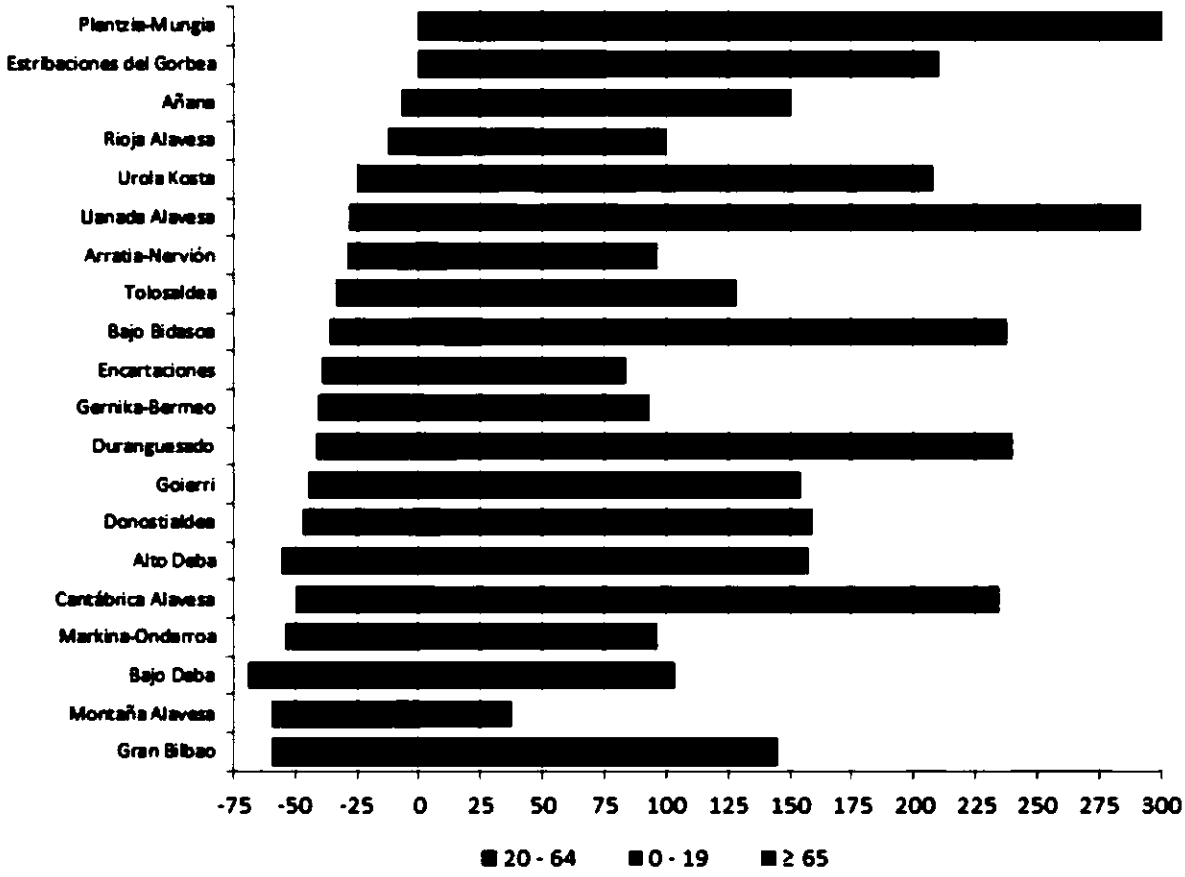

Las comarcas que tenían una relación superior a 0,8 en 1981, Valles Alaveses y Montaña Alavesa, también aumentaron esa relación hasta llegar la última en 2021 a 2,1 personas de 65 y más años por cada menor de 16 años. En este último año, las dos comarcas que estaban con una relación en torno a 1, Estribaciones del Gorbea, Urola Costa y Plentzia-Mungia, contaban con cifras superiores a la media de la C.A. de Euskadi en 1981.

En 1981 había 16 municipios que contaban con 5 o más personas menores de 16 años por cada mayor de 64 años; entre ellos destacaban Ermua, Etxebarri, Lasarte-Oria y Anoeta en los que la relación era de 7 o más. Por el contrario, en ese año había 35 municipios que contaban con 1 o más ancianos por cada joven y en Ibarrangelu, Meñaka, Gizaburuaga y Arrieta la relación era superior a 1,5. En 2021 la relación de personas menores de 15 años sobre mayores de 64 años ha disminuido tanto que solo dos municipios

tienen una relación superior a 2 jóvenes por cada anciano, Irura y Baliarrain, que tienen tamaños muy pequeños. En el otro extremo, Harana/Valle de Arana llega a tener 5,4 ancianos por cada joven; le sigue Añana con 4,6 y Lagrán con 4,5, también son municipios con poca población

Gráfico 7. Relación de personas de 65 y más años por cada menor de 16 años (índice deenvejecimiento) por municipio. 1-I-2021

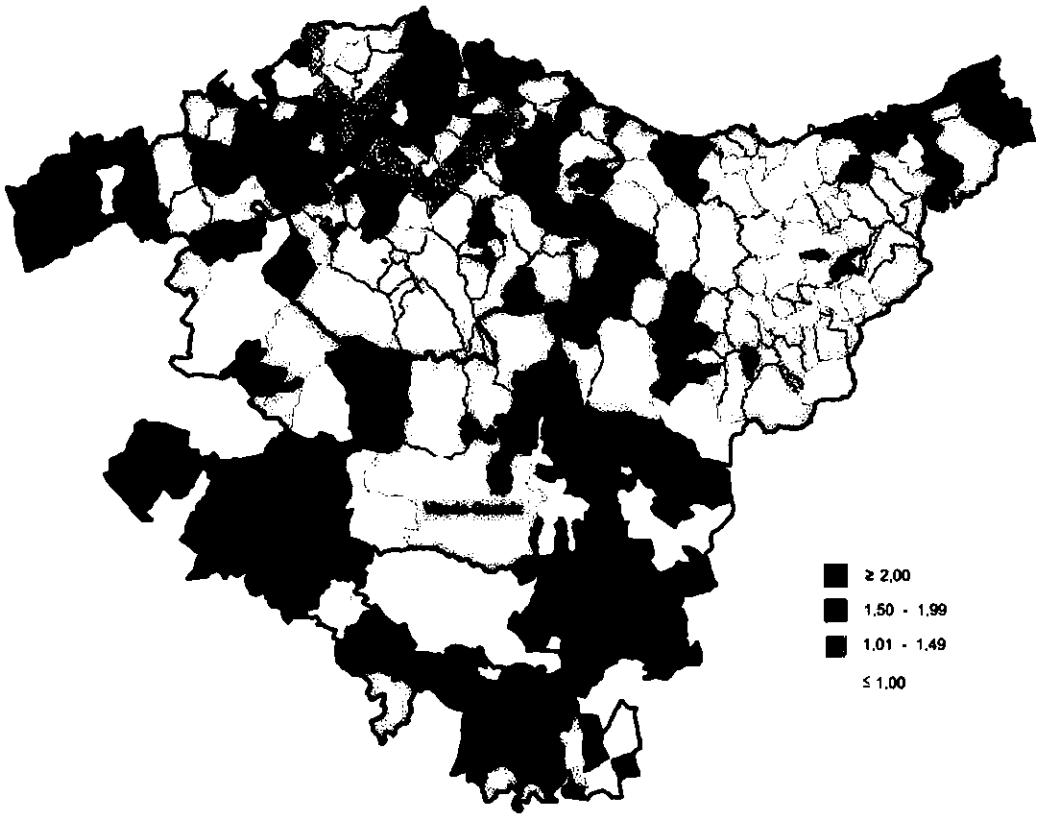

En tres municipios, Ermua, Lasarte-Oria y Laudio/Llodio, la evolución de su estructura por edades ha llevado a que, de una situación de claro predominio de la población joven sobre la población anciana en 1981, se haya pasado a casi 2 personas de más de 64 años por cada una de 15 y menos años. AsíErmua perdió un 67% de jóvenes entre 1981 y 2021 e incrementó en un 450% su población anciana; en Lasarte-Oria fue un 58% menos y un 411% y en Laudio/Llodio fue un 63% menos y un 299% más, respectivamente.

LUGAR DE NACIMIENTO DE LA POBLACIÓN

A 1 de enero de 2021, el 28,7% de la población residente en la C.A. de Euskadi ha nacido fuera de ellay, dentro de este colectivo, más de uno de cada tres habitantes, concretamente el 39,2%, correspondea personas que han nacido en el extranjero.

El porcentaje de las personas nacidas fuera de la C.A de Euskadi se mantiene estable desde 2001, aunque se han producido cambios en el origen de las mismas. En este periodo aumenta en casi 9 puntos porcentuales la población residente en Euskadi que ha nacido en el extranjero, mientras que, por el contrario, desciende la población residente en la C.A. de Euskadi que ha nacido en el resto del Estado, pasando de un 25,3% a un 17,82%.

Gráfico 8. Población por continente de nacimiento (%), 1-I-2021

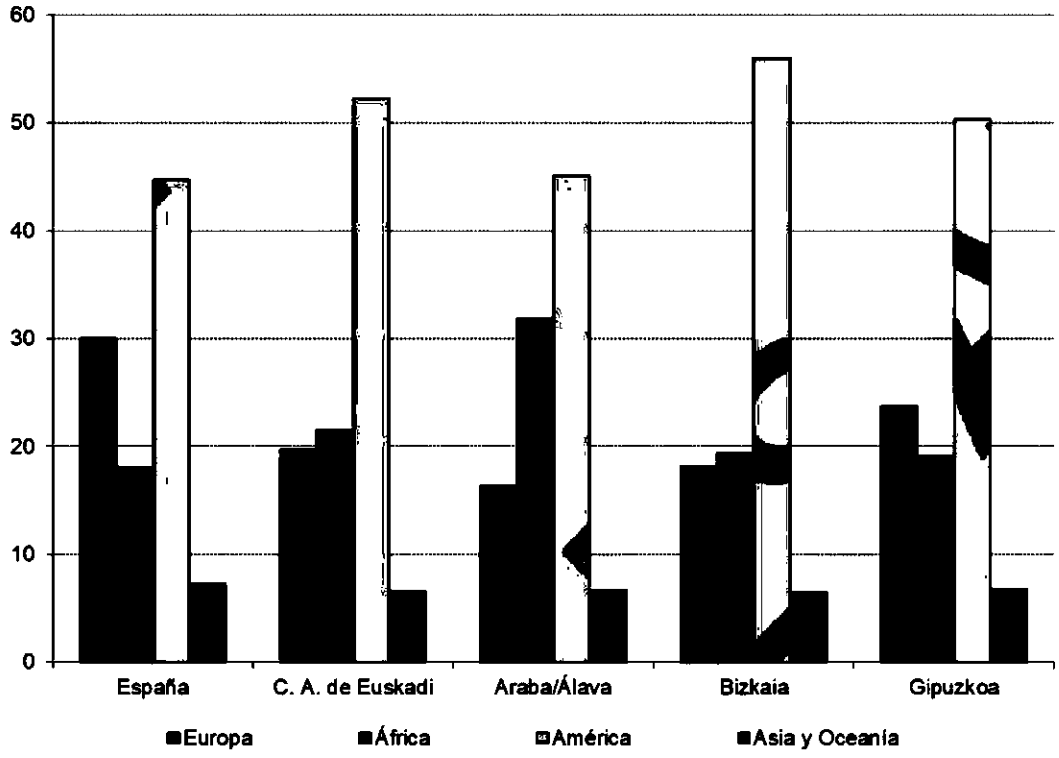

Un 11,2% de las personas residentes en nuestra Comunidad ha nacido en el extranjero, porcentaje inferior al del conjunto del Estado, que se sitúa en el 15,5%. Los países que aportan mayor número dehabitantes a la C.A. de Euskadi son, por orden, Marruecos (11,4%), Colombia (10,9%), Rumania (6,4%)y Nicaragua (6,1%).

Por Comunidad Autónoma de nacimiento, la que aporta un mayor número de personas a la C.A. de Euskadi es Castilla y León, con el 6,9% de la población, seguida de Extremadura (2,1%) y Galicia (1,8%). En el extremo opuesto, las personas nacidas en las Islas Baleares suponen solamente el 0,04%del total.
Por el lado contrario, hay cuatro municipios que tienen un porcentaje de población residente nacida enel extranjero de menos del 2,5% y, salvo Kripan, son de Gipuzkoa: Mutiloa, Aduna y Garai. Son municipios con poca población, ya que los cuatro solo suman 1.218 habitantes.

Las tres capitales tienen unos porcentajes de población nacida en el extranjero superiores al conjunto de la C.A. de Euskadi, siendo Vitoria-Gasteiz la que mayor proporción presenta, con un 14,4%; Bilbao cuenta con un 13,7% y San Sebastián alcanza el 12,3% sobre la población total.

En cuanto a la edad de la población nacida fuera de la C.A. de Euskadi, se observa una notable diferencia según el lugar; así, la media de edad de las personas que han nacido en el extranjero se sitúa en 37,8 años, mientras que, para la población nacida en otras Comunidades Autónomas, es mucho más alta, 64,9 años.

2 NACIMIENTOS

La Estadística de Nacimientos junto con la de Defunciones y Matrimonios constituyen el Movimiento Natural de la Población. La antigüedad de esta estadística, de la que se tiene información desde 1861, permite conocer los cambios demográficos que se han producido en este período y su evolución.

El Movimiento Natural de la Población determina, junto con los movimientos migratorios,

las fluctuaciones de la población

EVOLUCION DE LOS NACIMIENTOS

Desde los 41.100 nacimientos de 1976, se comenzó en la C.A. de Euskadi una tendencia descendentede los nacimientos que se mantendría hasta el año 1994, en el que alcanza la cifra

de 15.248 nacimientos, es decir, una caída del 63%. A partir de ahí, en 1995 se inicia un ligero pero continuo repunte en la natalidad hasta 2008 cuando se alcanzaron los 21.315 nacimientos. En los últimos doce años se vuelve a iniciar un descenso, con altibajos, del número de nacimientos, llegando a 14.739 en 2020, un 30,8% menos. En la natalidad de 2020 solo ha bajado un 4,4% sobre el año anterior, inferioral que se ha dado en otros momentos, por lo que parece que no habido influencia en el comportamientode este fenómeno demográfico por la pandemia de COVID-19, salvo en los dos últimos meses del año.

Gráfico 9. Evolución de las tasas brutas de natalidad (‰). 1976-2020

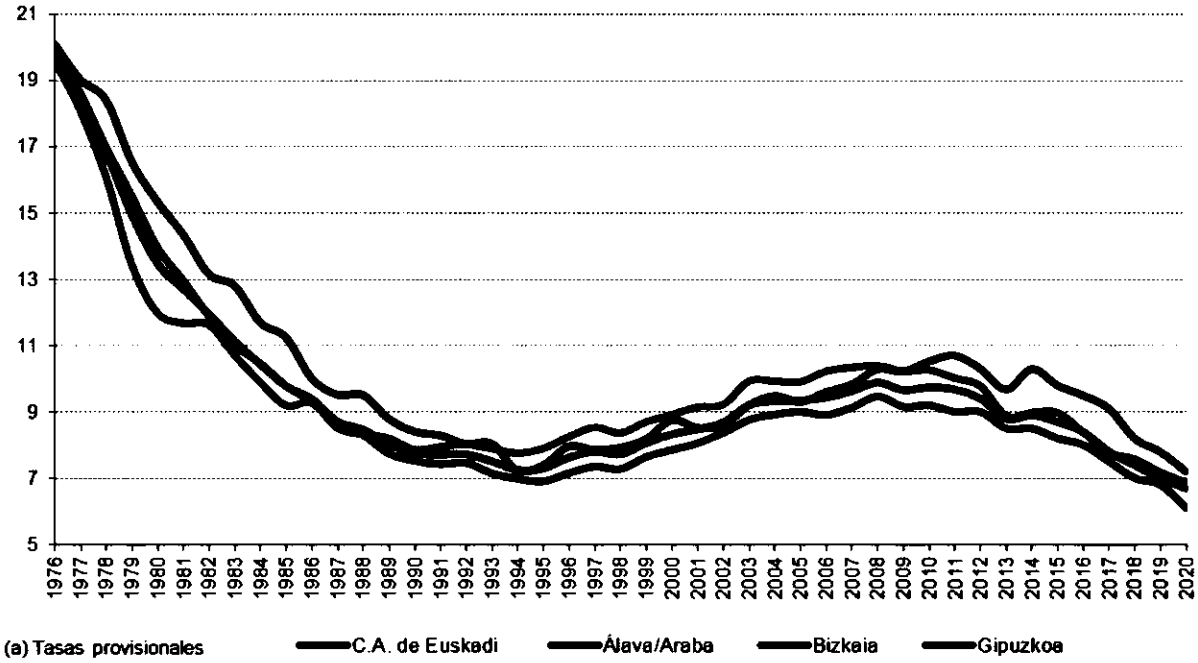

En la C.A. de Euskadi, la tasa bruta de natalidad se sitúa en 6,7‰ en el año 2020. En los años 60 estacifra superaba el 20‰ y estaba por encima de la media española; desde entonces el descenso, más intenso en la segunda mitad de los 70 y primera de los 80, ha sido continuo hasta 1995, año en el quela tasa llegó a ser de 7,3‰. Desde 1996 empieza a aumentar hasta llegar a la situación de 2008, que alcanzó la tasa de 9,9 por mil habitantes, superior a la media española, 9,7‰ o a la de otros países europeos como Italia (9‰), Portugal (8,5‰) o Alemania (8,4‰), pero más baja que la de países como Francia, con una tasa de 12,6‰, o Irlanda, con una tasa de 15,7 nacidos por cada 1.000 habitantes. Desde 2009 la tasa bajó hasta 2020 a un nivel en el que solo Italia se puede comparar, con un 6,8‰, incluso Alemania la supera por más de 2 puntos.

Tabla 1. Nacidos vivos y tasas brutas de natalidad (‰) por territorio. 1976-2020

	C.A. de Euskadi		Álava / Araba		Bizkaia		Gipuzkoa	
	Nacimientos	Tasa	Nacimientos	Tasa	Nacimientos	Tasa	Nacimientos	Tasa

1976	41.100	19,7	4.809	20,1	22.924	19,8	13.367	19,6
1977	38.806	18,5	4.634	19,0	21.754	18,6	12.418	18,1
1978	35.657	16,8	4.560	18,4	19.987	17,0	11.110	16,1
1979	31.835	15,0	4.163	16,5	18.356	15,5	9.316	13,5
1980	28.812	13,5	3.917	15,3	16.569	13,9	8.326	12,0
1981	27.255	12,7	3.710	14,3	15.419	13,0	8.126	11,7
1982	25.670	12,0	3.436	13,2	14.142	11,9	8.092	11,6
1983	23.920	11,1	3.374	12,8	13.092	11,0	7.454	10,7
1984	22.411	10,4	3.108	11,7	12.426	10,5	6.877	9,9
1985	20.970	9,8	3.008	11,2	11.582	9,8	6.380	9,2
1986	20.094	9,4	2.693	10,0	10.981	9,3	6.420	9,3
1987	18.593	8,7	2.572	9,5	10.148	8,6	5.873	8,5
1988	18.021	8,5	2.577	9,5	9.724	8,3	5.720	8,4
1989	17.024	8,0	2.389	8,8	9.024	7,7	5.611	8,2
1990	16.361	7,8	2.290	8,4	8.724	7,5	5.347	7,9
1991	16.228	7,7	2.276	8,3	8.557	7,4	5.395	8,0
1992	16.250	7,7	2.221	8,0	8.587	7,5	5.442	8,0
1993	15.801	7,5	2.239	8,1	8.203	7,1	5.359	7,9
1994	15.248	7,3	2.024	7,2	7.991	7,0	5.269	7,8
1995	15.322	7,3	2.082	7,4	7.879	6,9	5.361	7,9
1996	15.987	7,6	2.249	8,0	8.148	7,2	5.590	8,3
1997	16.325	7,8	2.226	7,9	8.333	7,4	5.766	8,6
1998	16.113	7,7	2.249	7,9	8.216	7,3	5.648	8,4
1999	16.787	8,1	2.321	8,2	8.599	7,6	5.867	8,7
2000	17.316	8,3	2.487	8,8	8.818	7,9	6.011	8,9
2001	17.647	8,5	2.436	8,5	9.040	8,1	6.171	9,2
2002	18.133	8,7	2.491	8,6	9.372	8,4	6.270	9,2
2003	19.267	9,2	2.694	9,2	9.806	8,8	6.767	9,9
2004	19.594	9,3	2.809	9,5	9.996	8,9	6.789	9,9
2005	19.715	9,3	2.792	9,3	10.122	9,0	6.801	9,9
2006	20.043	9,4	2.918	9,6	10.087	8,9	7.038	10,2

2007	20.596	9,6	3.027	9,8	10.416	9,1	7.153	10,4
2008	21.315	9,9	3.209	10,3	10.861	9,5	7.245	10,4
2009	20.928	9,7	3.224	10,2	10.540	9,2	7.164	10,2
2010	21.159	9,7	3.346	10,5	10.598	9,2	7.215	10,3
2011	21.180	9,7	3.429	10,7	10.687	9,0	7.064	10,0
2012	20.533	9,4	3.293	10,3	10.342	9,0	6.898	9,8
2013	19.118	8,8	3.099	9,7	9.732	8,5	6.287	8,9
2014	19.378	8,9	3.277	10,3	9.740	8,5	6.361	9,0
2015	18.851	8,7	3.159	9,8	9.331	8,2	6.361	9,0
2016	18.240	8,4	3.074	9,5	9.151	8,0	6.015	8,4
2017	17.076	7,8	2.961	9,1	8.522	7,5	5.593	7,8
2018	16.090	7,4	2.683	8,2	7.940	7,0	5.467	7,6
2019	15.418	7,0	2.565	7,8	7.720	6,8	5.133	7,2
2020	14.739	6,7	2.397	7,2	7.318	6,1	5.024	6,9

La tasa más alta se da en el territorio de Álava (7,2‰), seguida de Gipuzkoa (6,9‰) y de Bizkaia, quecon una tasa de 6,1‰, está por debajo de la obtenida para el conjunto de la C.A. de Euskadi en 2020.La evolución de la natalidad durante el período de 1976 a 2020 en los tres territorios, con respecto al conjunto, ha sido desigual. Así Gipuzkoa, ha experimentado una natalidad bastante dispar, ya que hasta 1988 sus tasas de nacimientos por mil habitantes estaban por debajo de las de la Comunidad, pero en todos los años siguientes han sido superiores, incluso en 1994, cuando se dio su tasa más baja, superaba en 5 décimas a la del conjunto. Bizkaia solo ha presentado tasas más altas que la Comunidad en los cuatro primeros años del período, a partir de los cuales la diferencia con los otros territorios ha sido notable. Álava ha tenido, en general, unas tasas más altas que el conjunto de la C.

A. de Euskadi, aunque en 1994 alcanzó y en 2020 alcanzó el mínimo, con 7,2‰.

Traduciendo estas tasas a números absolutos significa que de 41.100 nacimientos habidos en 1976 seha llegado a 14.739 en 2020, es decir, los nacimientos se han reducido en un 64%. Bizkaia ha asumidoel 60% del descenso de los nacimientos de la Comunidad, no solo por su tamaño poblacional, ademásse ha debido al decrecimiento porcentual entre 1976 y 2018 que fue del 65,4%. El descenso de Gipuzkoa en estos cuarenta años se sitúa en torno al nivel de la C.A. de Euskadi, mientras que Álava presenta una caída mucho más moderada, del 44,2%.

La evolución del número de nacimientos por comarca entre 1976 y 2020 presenta un descenso en todas ellas, que va del 25% en Estribaciones del Gorbea y el 33% en Rioja Alavesa, hasta el 70% de la comarca del Gran Bilbao, el 68% del Bajo Deba y el 67% en Markina-Ondarroa. Esto refleja la relación con la evolución del tamaño de la población en las comarcas.

Por último, haciendo referencia a la situación de pandemia de 2020, esta parece haber afectado a los últimos meses del año, al disminuir los nacimientos un 15,1% en diciembre y un 12,4% respecto a los mismos meses año anterior, muy superior a la disminución del conjunto del año, que fue del 4,4%.

INDICADORES DE LA FECUNDIDAD

Si reducimos toda esta información a un índice como el número medio de hijos por mujer, se puede decir que la fecundidad de la C.A. de Euskadi se halla en valores bajos si se compara con la que se registra en los países de nuestro entorno. En 2020 el promedio de hijos se sitúa en 1,20, muy lejos delos 2,67 de media obtenidos en 1975 y de los 2,1 necesarios para el remplazo generacional. El índice más bajo lo presenta Bizkaia, 1,15, mientras que Álava alcanza 1,29 y Gipuzkoa queda en un término medio, con 1,26. En el contexto internacional, el índice de fecundidad se sitúa en niveles similares a los de Italia (1,24 hijos), pero está por debajo de la media europea (1,5) y a gran distancia de Francia (1,83 hijos) y Suecia (1,67), incluso es inferior al de Alemania, que ha subido a 1,53 hijos por mujer desde 1,34 en el año 2002.

En base a estos datos más recientes, es de prever que el 72% de las mujeres tenga al menos un hijo,lo que presume que más de una cuarta parte de las mujeres no tenga ninguno, que el 43% tenga al menos dos y que el 6% alumbre un tercero. En este sentido, el descenso de la fecundidad de rango tercero o más es del 81% con respecto a 1976.

Eustat también proporciona información sobre la evolución de la fecundidad en las comarcas de C. A. de Euskadi entre 1981 y 2011, último año del que se pueden obtener índices demográficos a este nivel.La fecundad ha seguido la misma tendencia que la total de la Comunidad, ya que entre 1981 y 1996 disminuyó en todas las comarcas con mayor o menor intensidad y desde 1996 al 2011 se dio una recuperación, aunque bastante débil. En 1981 ninguna comarca superaba los 2,1 hijos por mujer. La que más se acercaba era la Rioja Alavesa, con 2,05, mientras el Bajo Deba sólo alcanzaba 1,25 hijos por mujer.

Hasta 1996 el descenso de la fecundidad fue tan acusado que sólo siete comarcas superaban un hijo por mujer, siendo Urola Costa la que presentaba un índice más alto, aunque sólo alcanzaba 1,2. Le seguían Tolosa y Plentzia-Munguia con 1,1. En ese año los Valles Alaveses tenían la fecundidad másbaja de todo el período estudiado con 0,66 hijos por mujer. En el año 2011 todas las comarcas tenían por encima de 1 hijo de media por mujer.

En estos 30 años, 1981-2011, tres comarcas han reducido su fecundidad alrededor de un 34%: Gran Bilbao, Llanada Alavesa y Donostia-San Sebastián, donde se localizan las capitales de los tres territorios. Hay que destacar que, en las comarcas de Gipuzkoa, salvo Donostia-San Sebastián, el descenso de la fecundidad ha sido menor que la media de la C. A. de Euskadi; incluso Bajo Deba y Tolosa se recuperan en un 17,6% y un 7,3% respectivamente.

Gráfico 10. Evolución del número medio de hijos por mujer. 1976-2020

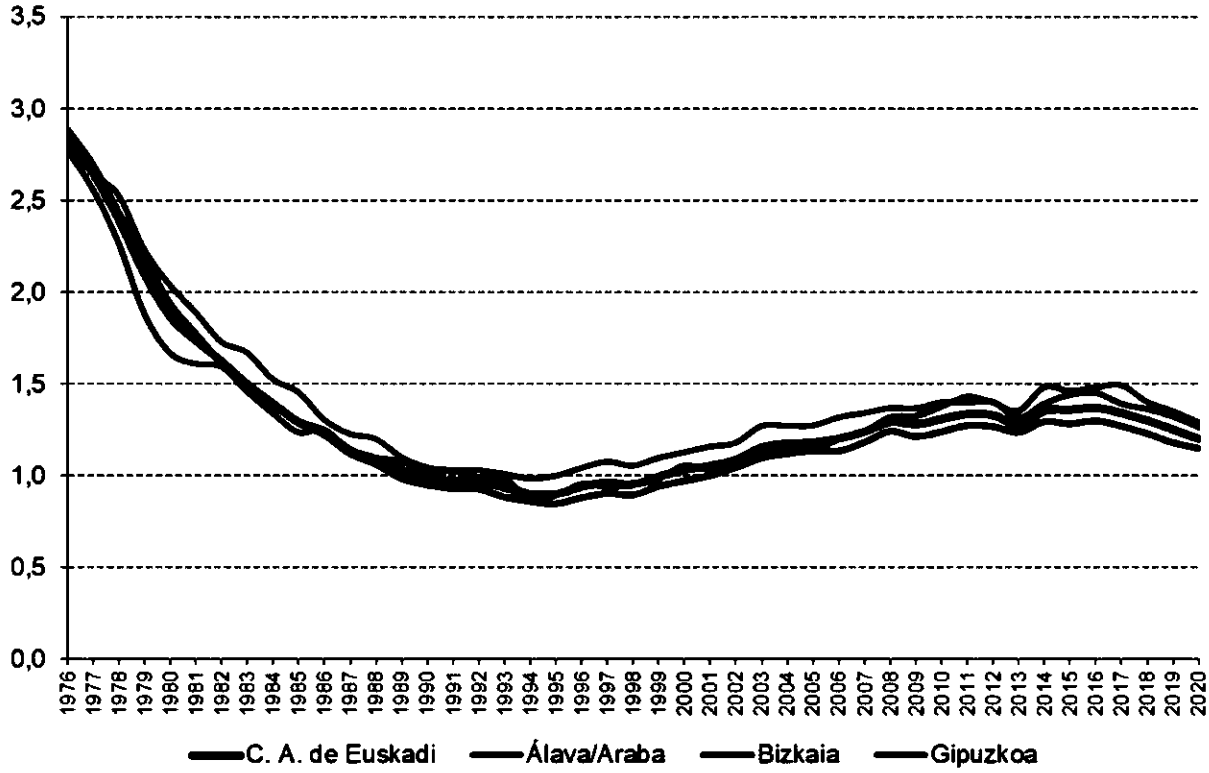

El estudio de la fecundidad de las generaciones de las mujeres, tal y como se hace a través de la Encuesta Demográfica, es el que puede indicar si se produce el remplazo de esas generaciones por los hijos que hayan tenido a lo largo de su vida fecunda, cuyo número también se denomina descendencia final. La Encuesta realizada en 2021 demuestra que las mujeres nacidas en la segunda mitad de los años 40 son las últimas que consiguieron alcanzar el remplazo generacional, es decir, tuvieron 2,1 hijos de media. La descendencia final de las generaciones

de mujeres posteriores fue descendiendo hasta los 1,3 hijos para las mujeres nacidas entre 1976 y 1980, las últimas para las quese puede considerar completa su historia de fecundidad.

En la casi totalidad de los países europeos se ha observado una disminución general de la descendencia final de las mujeres nacidas a partir de 1940, no alcanzando el remplazo generacional las generaciones nacidas a finales de los años 60, salvo en los países con una política familiar muy ambiciosa, como Francia, Noruega o Suecia, pero la descendencia final de la mujeres vascas nacidasen 1960 presenta un nivel más bajo (1,53 hijos por mujer) que la observada en Alemania (1,61) o Italia(1,70) para esas generaciones.

La edad media a la maternidad de las últimas generaciones se asemeja a la de las más antiguas, las que tienen 75 y más años, pero en este último caso se debía a que los terceros y posteriores hijos representaban casi el 40% del total, mientras que entre las mujeres con 40 a 50 años en 2021 los hijosde orden tercero o posterior suponían apenas el 8%. En las generaciones más recientes, la edad mediaal nacimiento del primer hijo ronda los 32 años y en las más antiguas los 28 años.

La descendencia final de las generaciones de mujeres con menos de 40 años en 2021 no parece que se vaya a recuperar, ya que el número de hijos que esperan tener a lo largo de su vida, según han manifestado en la Encuesta, apenas llega al 1,3 de media, destacando las nacidas entre 2001 y 2005 que sólo prevén tener 1,1 hijo.

3 DEFUNCIONES

A pesar de que la Estadística de Defunciones muestra que el número de defunciones que se ha producido en la C.A. de Euskadi, al igual que las tasas brutas de mortalidad (fallecimientos por mil habitantes), no ha dejado de crecer, se da un incremento de la longevidad media de la población vasca.Es decir, el incremento de la población de 65 y más años es el resultado de la reducción de la mortalidad en períodos precedentes, a la vez que la causa del actual aumento de las defunciones en edades ancianas, al aumentar, progresivamente, el número de personas en edades con más probabilidad de fallecer.

EVOLUCIÓN DE LAS DEFUNCIONES

En el conjunto de la Comunidad el número de defunciones se ha incrementado en un 70,1% desde 1980 hasta 2020, pero hay que tener en cuenta la sobremortalidad que se ha producido en este año por causa del COVID-19, pero si no se hubiera producido, el incremento habría sido del 48,4%. Con eltotal de defunciones, en 2020 la tasa de mortalidad se situó en 11‰ y se reduciría a 9,6‰ si se descontaran las muertes por COVID-19. Respecto a 2019 ha supuesto un aumento del total de defunciones del 12,5%, el doble que el incremento más alto desde 1976 y que se dio entre 1989 y 1990. El incremento habría sido negativo (-1,9%) si no se tuvieran en cuenta las muertes por el virus.

Gráfico 16. Evolución de las tasas de mortalidad (‰). 1980-2020

Aunque en Bizkaia se da la diferencia en número absolutos más alta entre la situación real y la hipotéticaen 2020, de 13.243 defunciones a 11.614, el incremento en las muertes producidas entre 1980 y el último año, ha sido menor que en los otros dos territorios: del 56,6% con las muertes por COVID-19 al37,4% sin ellas. En las tasas brutas mortalidad, Bizkaia casi siempre ha

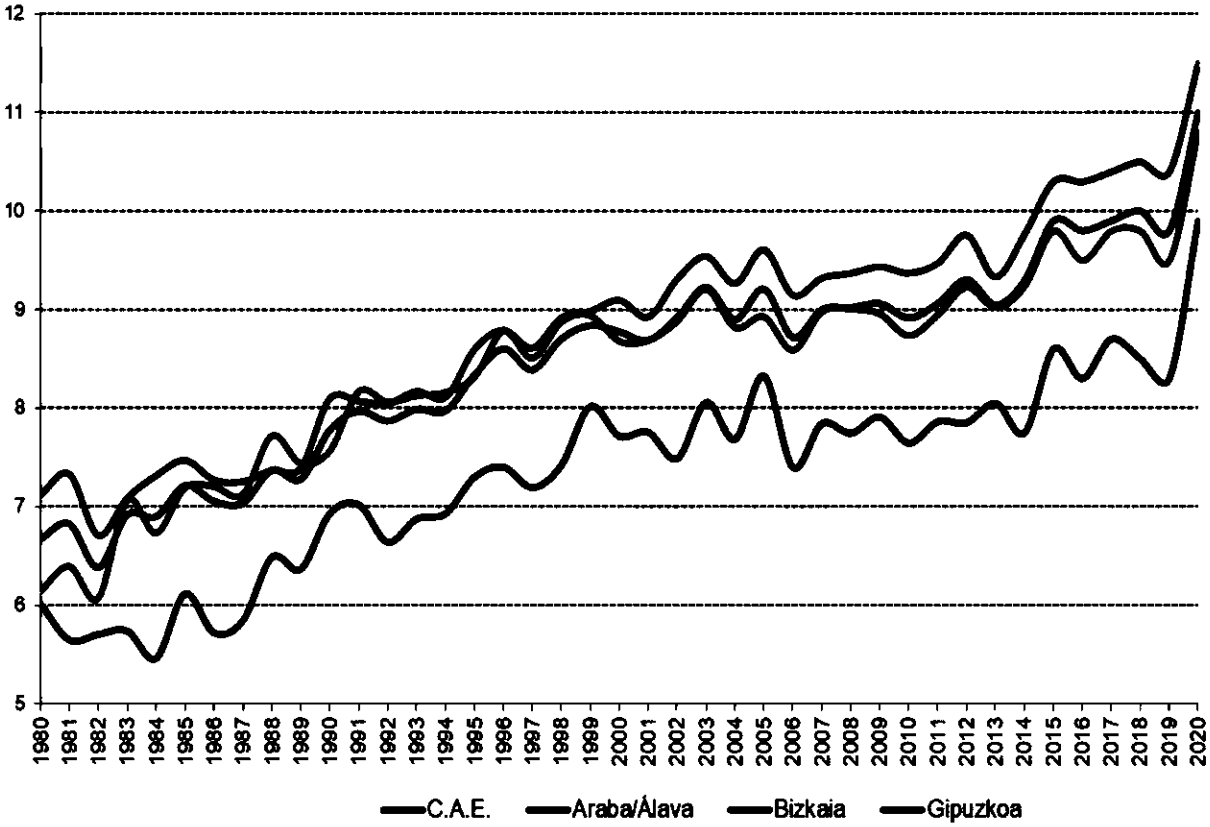

estado por encima de los otrosdos territorios, sobre todo a partir de 2001 y, aunque no se cuenten las muertes por COVID-19, la tasasupera el 10‰, llegando la real al 11,5‰. El número de defunciones ocurridas en Álava entre 1980 y 2020 se ha doblado con el total de muertes y

habría sido el aumento del 73,8% si no se contaran las muertes por COVID-19. Por el contrario, las tasas de mortalidad en 2020 son las más bajas de la Comunidad; concretamente, sería de 9,9 con el total de defunciones y de 8,1‰ sin las producidas porCOVID-19.

Gipuzkoa presenta en sus tasas brutas mortalidad más semejanza con las del conjunto de la Comunidad, ya que con el total de defunciones ha sido de 10,8‰, dos décimas menos, y sin COVID- 19, habría sido de 9,6‰, una décima por debajo. Las muertes totales han ascendido a 7.738, un 81,6%más que en 1980 y si no se hubiera dado la sobremortalidad por COVID-19, esta cifra se habría reducido en 872 defunciones, lo que habría supuesto un incremento del 61,1% entre 1980 y 2020.

En el conjunto de la Unión Europea la pandemia de COVID-19 también tuvo su efecto en su tasa brutade mortalidad, ya que llegó al 11,6‰ en 2020, concretamente, 1,2 puntos más que en el año anterior. La mayoría de los países europeos que han incrementado sus tasas de mortalidad más de 1,5 puntosentre 2019 y 2020, son del este de Europa, pero en este grupo también están Italia y España, con unadiferencia de 1,9 y 1,6 puntos respectivamente. En estos dos países, la sobremortalidad entre 2019 y 2020, es decir, el incremento en el número de defunciones debidas al COVID-19, fue de 18,4% en España y de 16,7% en Italia, frente al 11,4% que se dio en el conjunto de la UE. En la C. A. de Euskadiel incremento en este periodo fue de 12,5%. Por el contrario, tres países escandinavos, Islandia, Dinamarca y Noruega, prácticamente no tuvieron muertes por el COVID-19, ya que el incremento en elnúmero de defunciones entre 2019 y 2020 fue de menos del 2%.

Si consideramos el periodo de 1980 a 2019 para hacer abstracción del efecto del virus en la mortalidad,se puede hacer dos grupos de países europeos, según la evolución de sus tasas; el primer grupo, donde se situaría la Comunidad, estaría formado por los países mediterráneos más los del este, en losque se ha dado el incremento de las tasas de mortalidad; el segundo grupo estaría formado por los países del centro y norte de Europa, en los que, desde 1980 a 2019, las tasas han descendido ligeramente o se han mantenido. Ahora bien, el crecimiento del número de personas de 65 años y másque está viviendo Europa probablemente hará que estas tasas de mortalidad se incrementen en el futuro en todos los países.

En el conjunto de los datos de las defunciones, se dan dos hechos muy notables en los extremos de las edades de la población. El primero es el incremento de las defunciones de personas de 100 y másaños de edad, que de ser tan sólo 17 en el año 1980 pasaron a sumar 409 en 2020. De ellos 38 murieron por COVID-19. Las personas que pasan de 99 años son mayoritariamente mujeres, ya que, en estos 40 años, suponen prácticamente ocho de cada diez defunciones de personas centenarias. Elsegundo, es el fuerte descenso de la mortalidad infantil, ya que de una

tasa de 14‰ en 1980 se baja al 2,6‰ en 2020, que es un punto menos que el conjunto de la Unión Europea.

EVOLUCIÓN DE LA ESPERANZA DE VIDA

La esperanza de vida al nacer es un indicador de longevidad estimada de la población nacida en un año o periodo dado según la mortalidad por edad en ese momento. Desde 1976, la esperanza de vidade los hombres y de las mujeres de la C.A. de Euskadi han experimentado un incremento constante llegando en 2019 a sus niveles más elevados: 80,8 años para los hombres y 86,6 para las mujeres. Laesperanza de vida de los hombres en 2020 bajó una décima respecto a 2019, mientras que la de las mujeres disminuye en 3 décimas. Este descenso es debido a la sobremortalidad provocada por la pandemia de COVID-19. Si no se hubiera dado este aumento de la mortalidad, la esperanza de vida habría llegado a los 81,3 años en los hombres y a los 86,8 en las mujeres, es decir 5 décimas más enlos hombres y 2 décimas más en las mujeres que en 2019.

De todas formas, esta disminución de la esperanza de vida entre 2019 y 2020 está lejos de la que se ha dado en el conjunto de España, ya que ha descendido en 1,5 años en los dos sexos, siendo esta una de las más altas que se ha producido en los países de la Unión Europea, pues en su conjunto el descenso ha sido de 0,8 años para los hombres y de 1 año para las mujeres.

A pesar de que la pandemia de COVID-19 ha afectado más a las personas de 65 y más años, el retroceso entre 2019 y 2020 a esta edad en la esperanza de vida ha sido menor que la que se ha dadoa los 0 años. En los hombres no ha disminuido, situándose en 19,3 años, y en las mujeres, con 24 añosen 2019, ha disminuido 0,5 años en 2020.

Atendiendo a los indicadores observados en 1976 años (69,6 años y 76,9 años para varones y mujeres, respectivamente) se observa que la esperanza de vida de las mujeres se ha incrementado en 9,4 añosy la de los hombres en 11,1. Dicho de otro modo, los varones han ganado 3,2 meses de vida cada año,mientras que las mujeres se han beneficiado de 2,8 meses más por año. Si no hubiera habido muertespor COVID-19 el incremento en la esperanza de vida en estos 44 años habría sido de 9,9 años en las mujeres y de 11,7 en los hombres y su ganancia de vida habría sido de 3,4 en los hombres y de 2,9 meses por años en las mujeres.

La diferencia entre las esperanzas de vida de ambos sexos se ha reducido a 5,6 años desde la máximade 8,6 que se dio en 1991 debido, sobre todo, a las elevadas tasas de la mortalidad en los adultos másjóvenes. De todas maneras, son pocos los países desarrollados que puedan preciarse de tener tan altaesperanza de vida, especialmente en el caso de las mujeres, que sólo es superada en todo el mundo por Japón.

También podemos hacer un estudio de la evolución de la esperanza de vida a nivel de comarca entre 1981 y 2011 (último año con datos disponibles); se observa que la esperanza de vida registrada en lascomarcas alavesas ha superado a las de Bizkaia o Gipuzkoa, sobre todo en el caso de las mujeres, pero han sido las comarcas vizcaínas las que en estos 30 años han experimentado los incrementos más elevados, si bien partían de los valores más bajos.

Entre los hombres la comarca que más ha visto crecer su esperanza de vida ha sido la de Donostia- San Sebastián (9,1 años) y entre las mujeres la Llanada Alavesa (6,8 años), pero también es debido aque en 1981 presentaban unos índices inferiores. El resto de las comarcas alavesas son las que presentan unos incrementos menores durante estos 30 años en ambos sexos, siendo incluso casi nulopara los varones de Valles Alaveses.

Gráfico 17. Evolución de la esperanza de vida al nacimiento por sexo y diferencia de años.
1980-2020

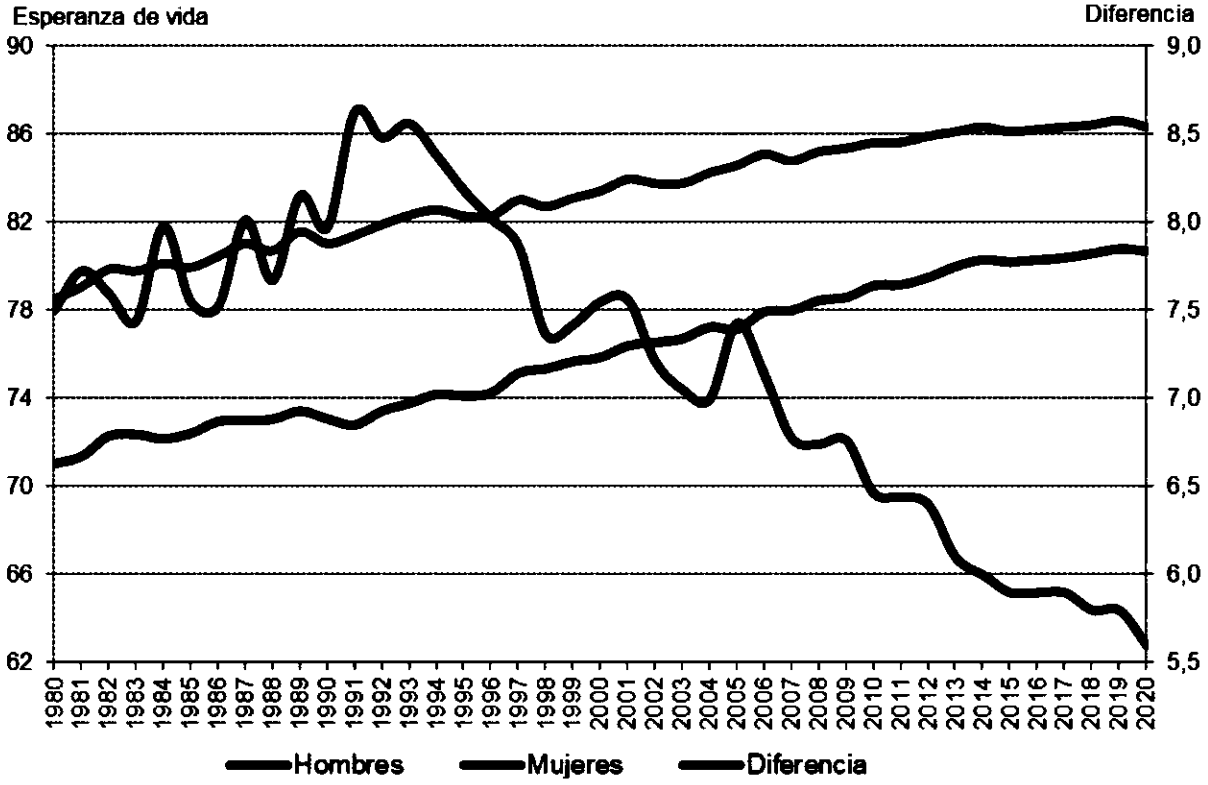

La esperanza de vida de las mujeres y hombres de Álava ha sido siempre la más elevada de los tres territorios, incluso, en los hombres, a pesar de la pandemia, la de 2020 (81,3 años) ha sido superior en0,3 años a la de 2019; sin embargo, en las mujeres ha disminuido 0,7 años, situándose en 86, 9 años.Descontando el COVID, la esperanza de vida habría sido de 82,3 años para los hombres y de 87,9 años para las mujeres. En Bizkaia y Gipuzkoa la disminución de la esperanza de vida en los dos sexosentre 2019 y 2020 ha sido la misma: 0,2 años, teniendo en cuenta que Bizkaia cuenta con los índices más bajos, 80,3 para los hombres y 86,1 para las mujeres. Gipuzkoa se sitúa en un nivel más cercanoa Álava, al llegar a los 81,1 años para los hombres y 86,4 años para las mujeres. Los incrementos en la esperanza de vida respecto a 2019 de no haber habido pandemia, no habrían sido tan elevados en estos dos territorios como los ha sido en Álava, ya que han ido de los 0,4 años de los hombres en Bizkaia a los 0,1 años en las mujeres de Gipuzkoa.

No obstante, el hecho más importante de la evolución de la esperanza de vida entre 1980 y 2020, aparte de su incremento, es la tendencia hacia la homogeneización de los años de vida entre los diversos ámbitos territoriales de la C. A. de Euskadi. A nivel de territorio y entre los varones esto es evidente, ya que de una diferencia en esperanza de vida en Álava y Bizkaia de 2,8 años en 1980 se hapasado a 1 año en 2020. Entre las mujeres también ha disminuido, pero en menor medida, ya que ha pasado de 1 año a 0,5 en este período.

4. MATRIMONIOS

Tradicionalmente los hijos e hijas se han tenido en el seno de los matrimonios, por lo que el número deéstos y la edad a la que se celebraban determinaban la fecundidad de las generaciones de mujeres, yaque menos matrimonios o a una edad más tardía, en ausencia de métodos anticonceptivos efectivos, hacían que el número de nacimientos fuera menor. Aun así, en la C.A. de Euskadi, todavía un 53,1% de los nacimientos tiene lugar en el seno de parejas casadas, por lo que el estudio de los matrimonioscontinúa siendo relevante para el análisis de la natalidad y la demografía.

EVOLUCIÓN DE LOS MATRIMONIOS

Las restricciones en los movimientos de las personas decretados para combatir el COVID-19 ha tenidocomo efecto el brusco descenso en el número de los matrimonios en 2020 a los 3.750 desde los 6.912del año anterior, es decir, un 45,7% menos en términos relativos por lo que la tasa bruta de nupcialidadse situó en el 1,7‰, frente al 3,2‰ del año anterior. La nupcialidad vasca

siempre ha sido más baja que la de los países del entorno, pero la diferencia se ha incrementado en 2020; la tasa bruta de nupcialidad del conjunto de la Unión Europea se ha situado en 3,2‰. Por países destaca la disminuciónde las tasas de Irlanda en los últimos dos años, ya que del 4,1‰ se ha pasado al 1,9‰. España tenía una tasa de 1,9‰ en 2020 y era del 3,5‰ el año anterior. Portugal desciende de los 3,2‰ en 2019 al 1,8‰ al año siguiente e Italia es el país que tiene las tasas más bajas que las de la Comunidad en losdos años: 1,6‰ en 2020 y 3,1‰ en 2019.

Gráfico 21. Evolución de las tasas brutas de nupcialidad (‰). 1978-2020

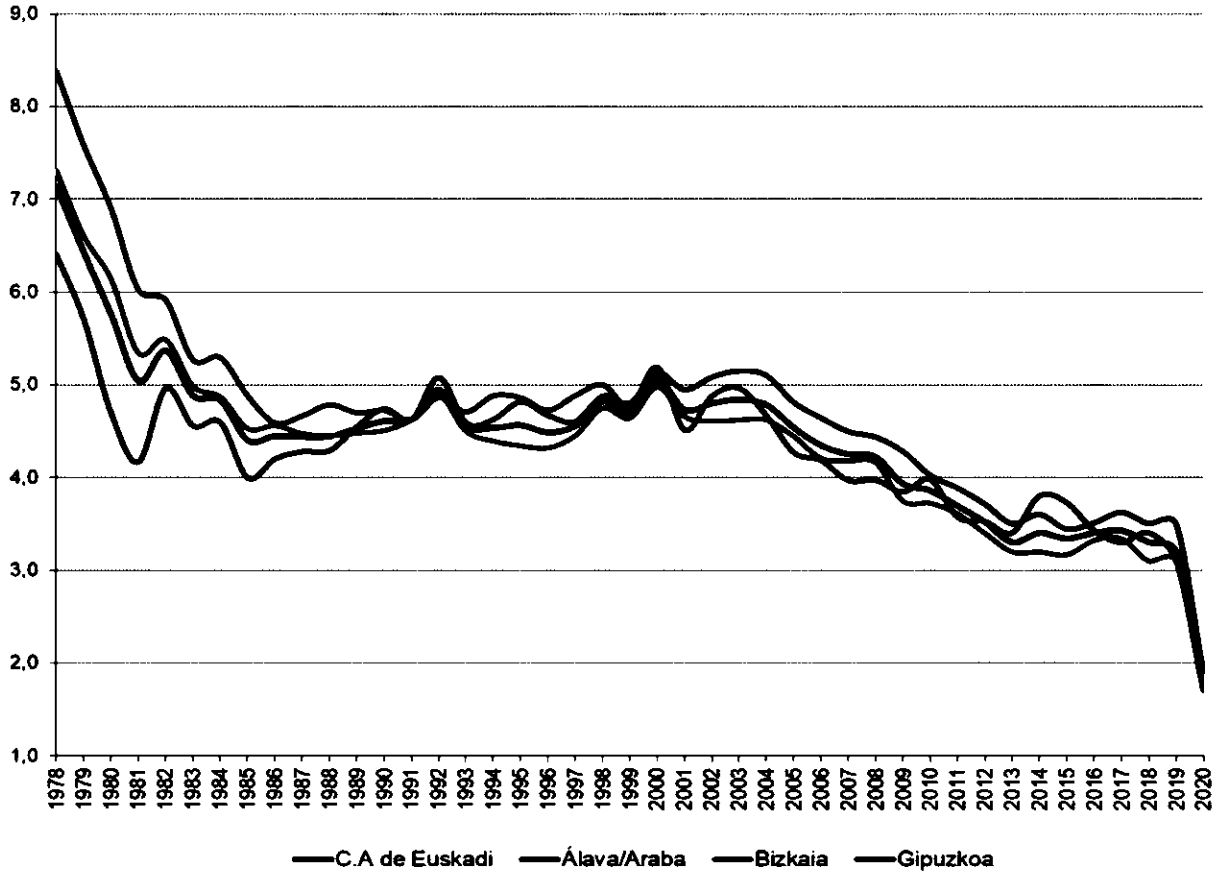

En la evolución del número de matrimonios, como de las tasas brutas de nupcialidad, se han dado tresperiodos diferenciados en los últimos 41 años, al no considerarse el año 2020 por no ser representativode la serie. Desde 1978 a 1985 se dio un descenso brusco lo que supuso un 37,5% menos en los matrimonios y una disminución del 38% en las tasas. El segundo periodo va desde 1985 a 2004, cuando se mantuvo el número de nacimientos entorno a los 9.800 alcanzando los 10.500 en el año 2000, mientras que la tasa de nupcialidad estuvo alrededor del 4,7‰. En el último periodo, entre 2004 y 2019,el número de matrimonios desciende un 31,2% y un 33,1% las tasas de nupcialidad y, aunque desde 2013 a 2017 se han estabilizado algo los matrimonios, la cifra de 2018 y 2019 señala una tendencia hacia una disminución en el futuro debido a dos factores: el aumento de las parejas de hecho y la contracción del número de personas en las generaciones donde se produce la mayoría de las bodas.

Desde 1978 la evolución de los matrimonios en los tres territorios ha seguido unas pautas similares, pero la diferencia se da en las intensidades, ya que Álava, que partía de las tasas brutas de nupcialidadmás elevadas, presenta la segunda más baja de los tres territorios al final del período, disminuyendo en un 64,2% en estos 41 años; Gipuzkoa, por el contrario, partiendo de las tasas más bajas en los 12 primeros años, tiene las más altas desde el año 2001 y su disminución en este período ha sido del 43,9%.

Si se observa el índice de primeros matrimonios, también llamado índice sintético de nupcialidad (ISN),tenemos en 2019 que el 46,7% de los hombres y el 50,5% de las mujeres se casarían si persistieran indefinidamente las condiciones de la nupcialidad de ese año, lo que supone un descenso importante sobre los índices de 2006, que fueron de 53,8% y 58,5% respectivamente. Visto desde el otro punto devista, estos datos significan que más la mitad de los varones y poco menos de la mitad de las mujeresno se casarían nunca. Esta situación está muy lejos de la que se daba hace 40 años cuando prácticamente el 100% de las personas acababa casándose. Si atendiéramos a los índices de 2020, lasituación sería más aguda: solo se casarían algo más de un tercio de los hombres y 39% de las mujeres.

La Encuesta Demográfica de Eustat permite estudiar la nupcialidad desde el punto de vista de las generaciones, es decir, las personas nacidas en el mismo grupo de cinco años, y constata que, entre los varones, el porcentaje más bajo de solteros definitivos (4%) se observó en los nacidos entre 1921 y 1925; entre las mujeres fue en las generaciones nacidas en el quinquenio de 1936 a 1940. A partir de entonces se ha producido un aumento de este porcentaje llegando al 36% en los varones y al 27%en las mujeres en las últimas generaciones que se puede considerar que han completado su historia nupcial, es decir, las de 1976 a 1980.

Esto no significa que haya disminuido en la misma medida la constitución de parejas, ya que, en las generaciones nacidas entre 1976 y 1980 que viven en pareja, el 17% lo hace en uniones de hecho, mientras que, en las generaciones nacidas 20 años antes, era el 2,3%. También es de destacar que lafecundidad de las parejas de hecho es bastante baja, ya que en 2021 sólo el 56% de ellas tiene hijos, con lo que el número medio de hijos no llega a 1.

Se ha podido observar la evolución de la nupcialidad por comarca desde 1980 a 2010, último año condatos disponibles a este nivel territorial, y lo primero que destaca es que en 1980 la comarca de Arratia-Nervión presentaba los índices de nupcialidad más elevados tanto para los hombres como para las mujeres, con casi el 90% de los mayores de 15 años que acabaría casándose. En el extremo opuesto estaba la comarca de Bajo Deba con unos porcentajes inferiores al 50%, con lo que se aprecia la grandisparidad en el comportamiento nupcial entre las comarcas. Treinta años después estas diferencias han disminuido mucho debido al descenso

de los índices de nupcialidad en todas las comarcas; los máximos y los mínimos se dan ahora en Alto Deba (más del 60%) y Valles Alaveses (menos del 40%),respectivamente.

Resulta significativo que las comarcas que en 1980 presentaban unos porcentajes de nupcialidad reducidos (Bajo Deba, Alto Deba o Tolosa), en lugar de compartir la evolución general de descenso dela nupcialidad, hayan mantenido e incluso aumentado la intensidad de la nupcialidad respecto del restode comarcas en 2010. De esta forma, mientras que en 1980 la nupcialidad de la Llanada Alavesa era un 40% superior a la del Bajo Deba, en el año 2010 los residentes en esta comarca se casan un 25% más que en aquélla.

Otra característica significativa de la evolución en el comportamiento de la nupcialidad se encuentra enla variación de la intensidad por sexo. En 1980 un número importante de comarcas presentaba unos índices superiores para los varones, entre ellas la Llanada Alavesa, el Gran Bilbao y Donostia-San Sebastián, pero las diferencias se han reducido hasta tal punto que ahora la primonupcialidad es más frecuente en las mujeres.

MIGRACIONES

MIGRACIONES EXTERIORES

En 2020 se produjeron en 65.930 cambios de residencia habitual entre municipios de la C.A. de Euskadiy el resto de las Comunidades del Estado, además del extranjero. Estas ha sido 19.214 menos que unaño antes, lo que expresado en términos porcentuales es el 22,6%

La movilidad geográfica externa afectó a casi 30 de cada mil habitantes de la C.A. de Euskadi durante2020. La población afectada varía en cada uno de los tres territorios históricos, siendo Álava la que, a pesar de registrar el menor número de movimientos externos, cuenta con la mayor incidencia en su población, el 34,6‰; la sigue Gipuzkoa, con el 29,5‰, y Bizkaia, donde el 29‰ de la población realiza alguna migración extracomunitaria. La movilidad extracomunitaria o externa es bastante más elevada en comparación con el resto de Comunidades Autónomas, donde se mueven en promedio 15 de cadamil habitantes.

En este año las procedentes del extranjero suponen el 48,1% del total de entradas, porcentaje similar a los que se dieron en los años 2007 y 2008, a partir de los cuales se constató un descenso enel número de entradas desde el extranjero hasta el 34,3% del total en 2012, momento en el que se volvieron a recuperar.

En 2020 del total de las entradas en nuestra Comunidad, las inmigraciones de personas de nacionalidad extranjera son 20.955, lo que supone un 59,5%; en el año 2007 alcanzaban el 71%. Además, esa cifrade inmigrantes extranjeros en la C.A. de Euskadi es un 39,6% inferior respecto a 2019. En 6.433 casos,un 30,7%, la población inmigrante de nacionalidad extranjera proviene de otras Comunidades Autónomas.

Gráfico 29. Migraciones por clase y Comunidad Autónoma de destino o procedencia. 2020

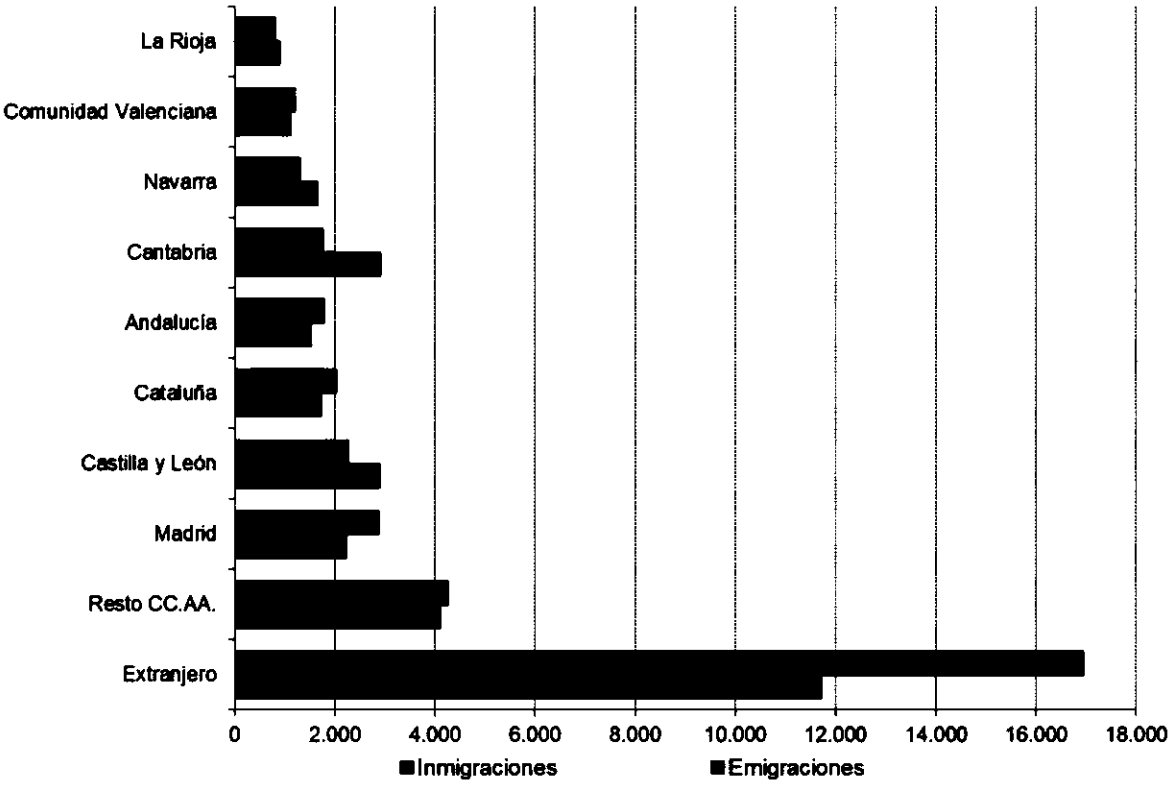

Durante 2020 se producen 30.709 emigraciones externas o extracomunitarias, es decir, variaciones residenciales originadas en un municipio de la Comunidad Autónoma y con destino fuera de la misma,11.697 de ellas con destino al extranjero. Las Comunidades Autónomas que constituyen polo de atracción para los emigrantes de la C.A. de Euskadi son, por este orden, Cantabria, Castilla y León, Madrid, Cataluña, Navarra, Andalucía y Comunidad Valenciana; entre las siete reciben un 73,7% de las personas que dejan nuestra Comunidad con destino al resto del Estado.

Los procesos de nacionalización que ha habido desde el año 2000 han tenido como consecuencia quelos extranjeros por nacimiento sean 2.381 más que los extranjeros por nacionalidad entre los inmigrantes y 2.737 entre los emigrantes. Este proceso ha afectado casi en su totalidad a los

nacidos en países americanos, ya que, entre los inmigrantes, estos supusieron un 59,6% del total de nacionalizaciones y un 58,6% entre los emigrantes. En el año 2007, uno de los años con más número de migraciones externas desde 1988, las diferencias fueron de 296 y 177, respectivamente.

Gráfico 30. Evolución de los saldos migratorios por ámbitos de procedencia y destino.
1988-20120

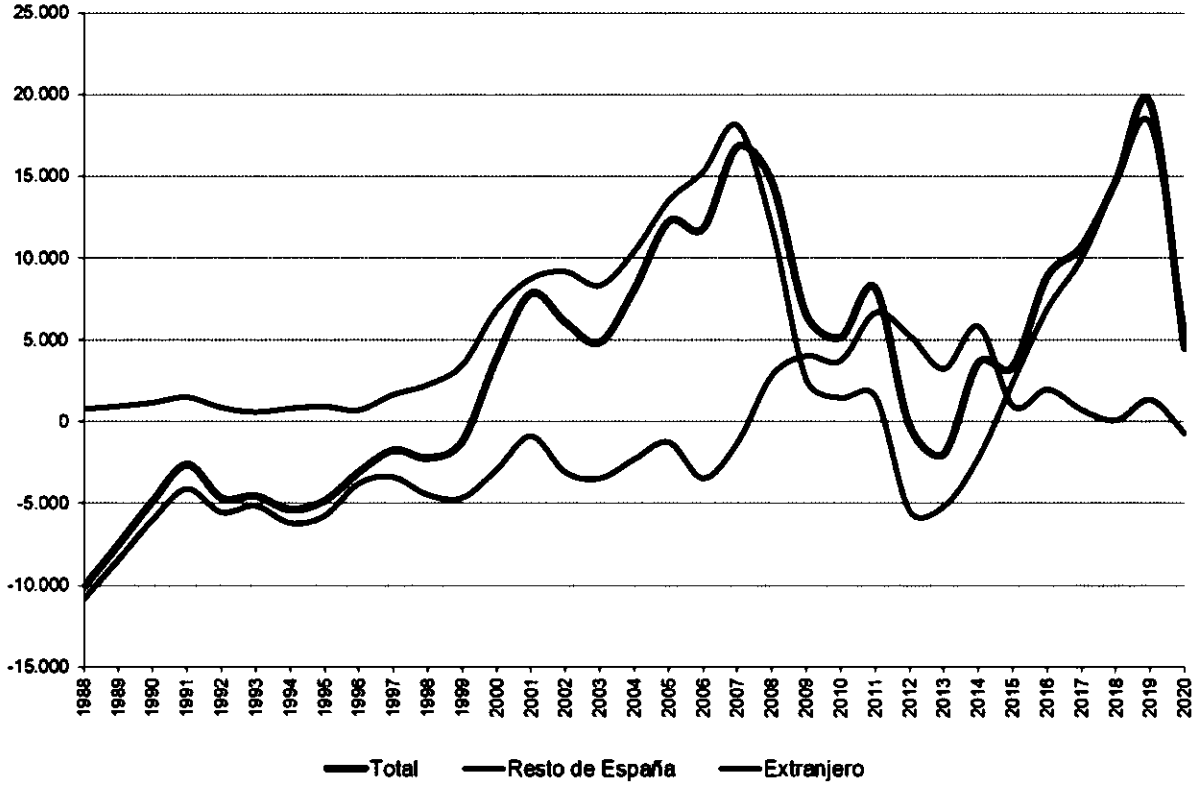

Desde 1988 a 2018 los saldos migratorios del exterior de la C.A. de Euskadi se han comportado de distinta manera según el ámbito geográfico que se analice. Los saldos del extranjero, salvo en 2012 y 2013, siempre han sido positivos, pero hasta el año 1997 eran muy exiguos, ya que no superaban las

2.000 personas. A partir de ese año y, sobre todo, del año 2000, primer año en el que se da un saldo migratorio total positivo, estos saldos se disparan alcanzando el más alto hasta entonces en 2007, con

18.098 personas, para descender a partir de ese año hasta llegar al año 2012, con una caída de 14.000inmigrantes respecto a 2007. En los años siguientes el saldo con el extranjero se recuperó fuertementey llegó en 2019 a la cifra más alta, con 18.133 personas. Pero en 2020, la cifra sufrió un fuerte retroceso, concretamente el 71,1%, es decir se quedó en 5.245 personas.

Los saldos con el resto de España han sido negativos desde 1988 hasta 2008. En 1988 se dio el saldonegativo más alto, con casi 11.000 personas, y en los demás años se mantuvo estable en torno a las

4.000 personas. Con 49 personas, 2008 es el primer año, desde que Eustat elabora esta estadística, en el que se registran más inmigraciones a la C.A. de Euskadi desde otras Comunidades que emigraciones hacia ellas. En los siguientes años ha ido aumentado este saldo hasta las 6.638 en 2011.A partir de este año, la evolución ha sido bastante desigual, pero con tendencia a la bajada de los saldos, hasta llegar al saldo casi nulo de 2018, con 86 personas. En 2019 subió a las 1.335 personas de saldo positivos, pero en 2020 volvió a ser negativo, con -733 personas.

MIGRACIONES INTERNAS

Se trata de aquellas migraciones originadas en un municipio de la C.A. de Euskadi y cuyo destino es otro municipio distinto también de la C.A. de Euskadi o bien de migraciones intramunicipales, es decir,las ocurridas dentro del mismo municipio.

Respecto a las migraciones internas entre comarcas dentro de nuestra Comunidad durante el año 2020, las comarcas que registran mayor número de movimientos son, lógicamente, aquellas en las que se encuentra la capital de cada territorio. Así, Llanada Alavesa, Gran Bilbao y Donostia-San Sebastián sonel destino del 60,2% de las migraciones internas y el origen del 63,6% de ellas. Además, las tres capitales vascas por sí mismas originan el 24,1% de las migraciones internas y reciben el 21,8%. Si semira la relación de estas capitales con el resto de municipios de su territorio, tenemos que Vitoria- Gasteiz concentra el 51,6% de los destinos y el 39,4% de los orígenes del conjunto de Álava, mientrasque los porcentajes de Bilbao y de Donostia-San Sebastián se sitúan en torno al 20% en ambos tipos de movimientos.

Gráfico 31. Evolución de las migraciones intramunicipales (1988=100). 1988-2020

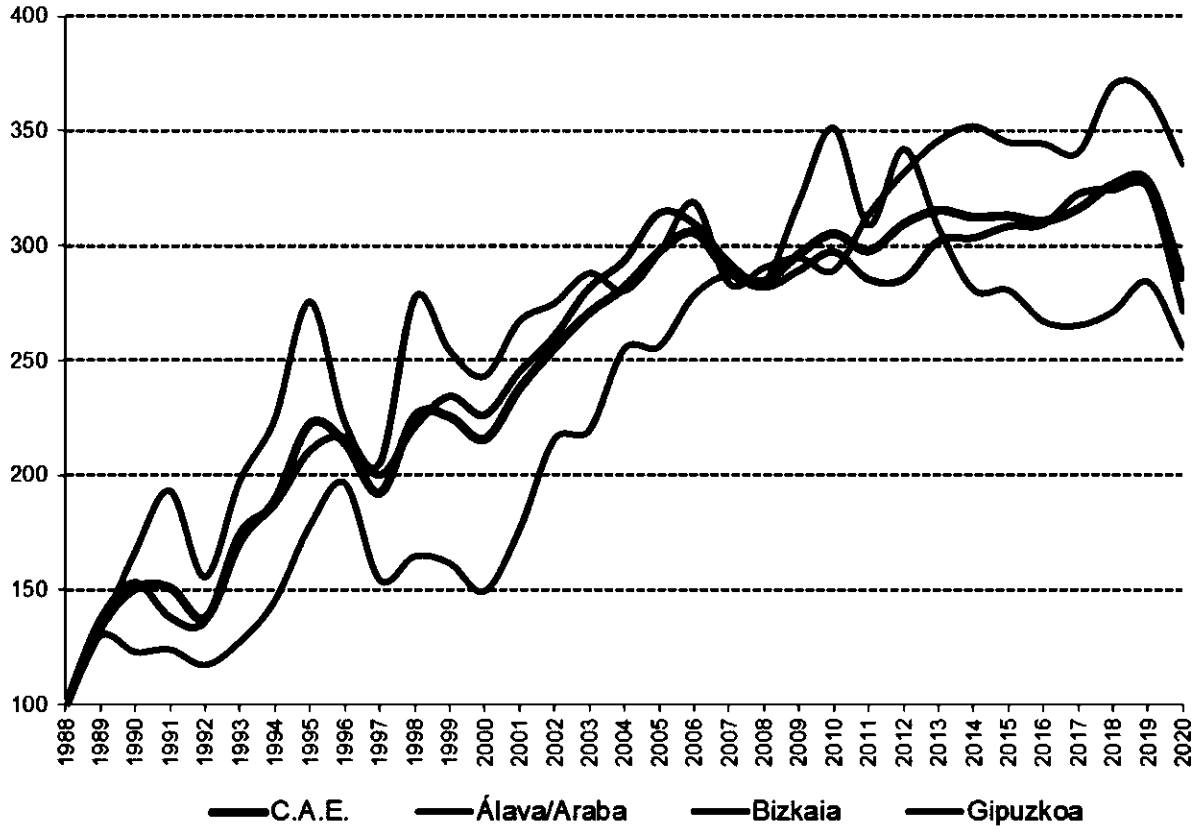

Entre el año 1995 y el 2000 se frena el incremento constante del número de cambios de domicilio dentro del mismo término municipal, que se venía registrando desde 1992 en la C.A. de Euskadi, reiniciándoseen 2001. En el año 2006 los territorios de Bizkaia y Gipuzkoa llegaron a triplicar el número de migraciones intramunicipales registradas con relación a 1988, pero a partir de entonces en Bizkaia se produce una cierta estabilización del número de migraciones internas dentro de los municipios, frente al aumento que se observa en Gipuzkoa; mientras tanto, Álava continúa su ritmo ascendente, alcanzado sus máximos en los años 2010 y 2012, para caer a partir de entonces, aunque se recuperóen los años 2018 y 2019.

Durante 2020 se contabilizaron 88.891 cambios de residencia intramunicipales, es decir, aquellos cambios de residencia internos a un municipio, pero son un 12,8% menos que el año anterior, año en que se dio la cifra más alta de movimientos intramunicipales desde 1988.

Cerca de la mitad de los cambios de domicilio en el mismo municipio (47,6%) han tenido lugar en alguna de las capitales, pero en cada una de ellas presenta diferencias importantes en relación con sus respectivos territorios; así, por ejemplo, mientras San Sebastián registra el 37% de los cambios de domicilio de Gipuzkoa y Bilbao el 41,5% de los de Bizkaia, Vitoria-Gasteiz contabiliza el 85,2% de las migraciones intramunicipales producidas en Álava, proporción que es debida al peso de la capital respecto a su territorio, que es de 75,1%.

RELACIÓN CON LA MIGRACIÓN

Los procesos de migración que se han detallado en los capítulos anteriores han tenido como resultadoque en 2021 el 42,7% de la población de la C. A. de Euskadi, según la Estadística Municipal de Habitantes, resida en su municipio de nacimiento –es lo que se conoce como población sedentaria–; un 33,8% vive en un municipio diferente al de su nacimiento, pero dentro de la C.A de Euskadi, es decir,se trata de población migrante interna, y el 23,5% restante procede de otras Comunidades Autónomaso del extranjero.

Gráfico 32. Población por comarcas, según su relación con la migración (%). 2020

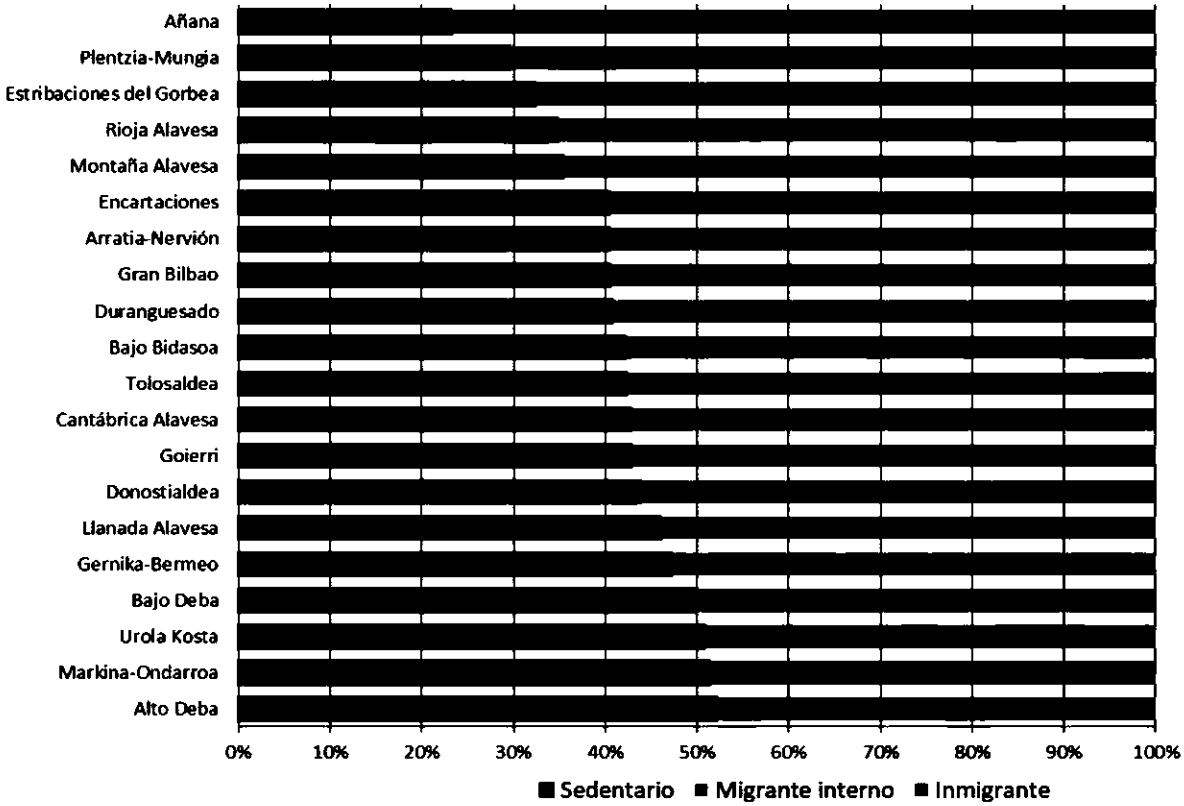

El 59% de las mujeres residentes en la C.A. de Euskadi ha realizado en algún momento de su vida uncambio de residencia, ya sea por migración interna o por inmigración; en el caso de los hombres, esteporcentaje desciende al 55,4%.

La movilidad en la C.A. de Euskadi presenta algunas diferencias por territorios. Bizkaia es el territorio con menos población sedentaria, 40,5%, frente al 44,4% de Álava y el 45,4% de Gipuzkoa. En el casode la migración interna, destaca igualmente Bizkaia, con un 37% de población procedente de otros municipios de la C.A. de Euskadi. Por su parte, Álava es el territorio con más habitantes procedentes de fuera de la C.A. de Euskadi, un 32,5%, y donde se realizan menos migraciones internas (23,1%).

En el ámbito comarcal, destacan Alto Deba (52,2%), Makina-Ondarroa (51,5%) y Urola Costa (50,9%)como las comarcas con mayor proporción de población sedentaria. A su vez, Rioja Alavesa (44%), Llanada Alavesa (34,8%) y Añana (32%) presentan los porcentajes más elevados de población inmigrante. Finalmente, en las comarcas de Plentzia-Mungia (59,2%) y Estribaciones del Gorbea (57%)reside, comparativamente, un mayor número de personas procedentes de otros municipios de la C. A. de Euskadi, superando incluso la proporción de residentes autóctonos. Un total de 449.667 personas reside en 2021 en un municipio al que ha llegado en la última década. De ellos 266.204, es decir, el 59,2%, vivían anteriormente en otro municipio de la C.A. de Euskadi; un 19,6% había venido directamente del extranjero y el resto, el 21,2%, procedía de otras Comunidades Autónomas.

Dentro del grupo de personas migrantes procedentes de otras Comunidades Autónomas, cabe destacar el peso de Castilla y León, que aporta 119.889 personas, lo que supone un 32,2% de los procedentes de otras Comunidades Autónomas; a bastante distancia se sitúa Extremadura (34.720 personas y 9,34%); después está Galicia (29.309 personas y 7,9%). Las Comunidades limítrofes de Cantabria y Navarra también tienen un peso significativo entre los inmigrantes de otras Comunidades,concretamente el 7,9% y el 6,9% respectivamente. En cambio, de Ceuta y Melilla sólo procedían 252 personas y 912 venían de Murcia.

BLOQUE VIII. POLICÍA DE SERVICIO A LA CIUDADANÍA.

TEMA 44 ORIGEN Y DESARROLLO DE LA POLICÍA DEL PAÍS VASCO

Origen histórico de la Ertzaintza

El embrión de este cuerpo fue la Policía Internacional, constituida en octubre de 1936 para vigilar la llamada Zona Internacional, en Las Arenas, donde se habían concentrado los consulados y ciudadanos. Para ingresar en ella, se exigía una edad de entre 25 y 35 años, medir como mínimo 1.80 metros y ser militante del PNV, según testimonios recogidos por Vicente Talón en su libro Memoria de la Guerra de Euzkadi (Plaza y Janés 1988). En el bolsillo izquierdo de la camisa del uniforme se cosió una E, inicial de Euzkadi. Los *nacionales* no reconocieron el estatuto de la supuesta Zona Internacional, con lo que el Gobierno vasco reorganizó la policía. La nueva recibió el nombre de Ertzaña o Ertzaiña, palabra formada por la unión de los términos erri y zaña, lo que se puede traducir como *guardián del pueblo*. Se adscribió a la Consejería de Gobernación, dirigida entonces por Telesforo Monzón, y que antes había ejercido el mismo cargo en la Junta de Defensa de Guipúzcoa. En ambos puestos fue incapaz de evitar los *paseos* y asesinatos en la retaguardia. La estatura mínima se rebajó a 1,70 metros, pero siguió la discriminación al seleccionarlos. Los candidatos aceptados eran todos militantes del PNV, afiliados a su sindicato STV o simpatizantes *abertzales*. Al presentar la solicitud, debían aportar el aval de la junta municipal del PNV de su lugar de origen o residencia. Junto a este cuerpo se creó la Ertzaña Igiletua o Policía Motorizada.

Los orígenes de la Ertzaintza actual, como fuerza policial integral vasca, pueden remontarse a las viejas milicias municipales, muy comunes en toda España, que eran organizaciones populares al servicio de los ayuntamientos, creadas para satisfacer la necesidad de la seguridad pública. Sin embargo, no fue hasta el siglo XIX cuando, dejando de lado esfuerzos voluntaristas, se llega a la creación de los primeros cuerpos como policías profesionales. Fue una respuesta resuelta al bandidaje, que era consecuencia de las convulsiones políticas y sociales de final del siglo XVIII en España. El contexto decisivo para su configuración se dio durante la Primera Guerra Carlista, cuando los miqueletes de Vizcaya y de Guipúzcoa, así como los miñones de Álava, comenzaron sus actividades.

Durante la Guerra Civil, el primer Gobierno Vasco de José Antonio Aguirre, asumiendo sus competencias de «mantenimiento de la paz social y el orden público», disuelve los cuerpos de seguridad existentes y crea una nueva organización policial que se llamaría *Ertzaña*, aunque su primer nombre fue Policía Militar de Euzkadi. Estaba formada por la Ertzaña de a pie y la Ertzaña Igiletua, o sección motorizada. El consejero de Gobernación (Interior) era Telesforo Monzón y su sede se encontraba en el Palacio de Ibaigane de Bilbao, actual sede del Athletic Club.

La palabra *Ertzaiña* («cuidador del pueblo») fue creada por Esteban Urkiaga «Lauaxeta», escritor nacionalista vasco fusilado por los sublevados durante la Guerra Civil Española.

Los orígenes de la Ertzaintza como policía propia del País Vasco se sitúan en las antiguas milicias municipales. En el siglo XIX se instauran los primeros cuerpos policiales profesionales permanentes para frenar un bandolerismo favorecido por las convulsiones sociales y políticas. La primera guerra carlista ve el surgimiento de los Mikeletes vizcainos y guipuzcoanos y de los Miñones en Araba.

Tras la guerra, la Administración central intentará recuperar las funciones de estos cuerpos para la Guardia Civil, sin conseguirlo.

El final de la segunda guerra carlista conlleva una importante reducción de

competencias y efectivos de las policías forales que, pese a todo, continúan existiendo y desarrollando sus funciones.

El 1 de octubre de 1.936 entra en vigor el Estatuto vasco de Autonomía, en base al cual se constituye, poco después, el Gobierno autonómico. La seguridad pública, condicionada por la recién iniciada guerra civil, se convierte en un objetivo prioritario para el nuevo Ejecutivo.

El Departamento de Gobernación vasco pone las bases de varias instituciones como la Policía Internacional, la Policía Marítima y el Cuerpo de Orden Público. Pero la principal medida en materia de seguridad pública será, sin duda, la creación de la Ertzaña, con secciones de a pie y motorizada Igiletua, con unos efectivos conjuntos cercanos a los mil quinientos agentes.

Concluida la contienda, se disuelve la Ertzaña, si bien tal medida no se refleja en ninguna norma legal pues el régimen franquista obra como si dicha institución no hubiera existido nunca.

Disueltas la Ertzaña y los cuerpos forales vizcaino y guipuzcoano, Araba y Nafarroa quedan como los únicos reductos de lo que fueron las policías forales vascas.

Restaurada la democracia, cuarenta años más tarde, el Departamento de Interior del Gobierno vasco retoma el espíritu de la Ertzaña del treinta y seis para diseñar, en 1.980, la nueva policía autónoma del País Vasco, la Ertzaintza. Un Real Decreto restablece los Forales y los Mikeletes de Bizkaia y Gipuzkoa y dota de nueva configuración al cuerpo de Miñones de Araba. De la conjunción de estas instituciones se crea la Policía Vasca. Las policías forales constituyen, por tanto, el referente normativo de la actual Ertzaintza.

Esta nueva policía crece de manera organizada desde 1.982, desplegándose progresivamente por toda la geografía de la Comunidad Autónoma del País Vasco para

llegar, en 1.995, a responsabilizarse de la totalidad del territorio, sustituyendo a los diferentes cuerpos de policía estatales. Hasta un total de veintiún promociones de agentes, preparados para desempeñar la totalidad de las funciones policiales, salen durante todos estos años de la Academia de Policía del País Vasco, en Arkaute. El despliegue se inicia con las competencias de custodia de instituciones y de regulación y gestión del tráfico, continúa asumiendo progresivamente en todo el territorio la responsabilidad de la seguridad ciudadana y culmina con la llegada a Vitoria-Gasteiz, en septiembre de 1.995.

La Ertzaintza dispone actualmente de una plantilla de 8.000 agentes, que se encuadran en dos divisiones, cada una de ellas especializada en cometidos policiales concretos. Un conjunto humano que tiene como misión proteger los derechos y las libertades de todos los ciudadanos y ciudadanas y garantizar su seguridad ante cualquier modalidad de delincuencia.

Los artículos 17 y 36 del Estatuto de Gernika.

El estatuto de autonomía del País Vasco hace referencia a la policía autónoma en su artículo 17 diciendo lo siguiente:

Artículo 17

1. Mediante el proceso de actualización del régimen foral previsto en la disposición adicional primera de la Constitución, corresponderá a las Instituciones del País Vasco, en la forma que se determina en este Estatuto, el régimen de la Policía Autónoma para

la protección de las personas y bienes y el mantenimiento del orden público dentro del territorio autónomo, quedando reservados en todo caso a las Fuerzas y Cuerpos de Seguridad del Estado los servicios policiales de carácter extracomunitario y supracomunitario, como la vigilancia de puertos, aeropuertos, costas y fronteras, aduanas, control de entrada y salida en territorio nacional de españoles y extranjeros, régimen general de extranjería, extradición y expulsión, emigración e inmigración, pasaportes y documento nacional de identidad, armas y explosivos, resguardo fiscal del Estado, contrabando y fraude fiscal al Estado.

2. El mando supremo de la Policía Autónoma Vasca corresponde al Gobierno del País Vasco, sin perjuicio de las competencias que pueden tener las Diputaciones Forales y Corporaciones Locales.

3. La Policía Judicial y Cuerpos que actúen en estas funciones se organizarán al servicio y bajo la vigilancia de la Administración de Justicia en los términos que dispongan las Leyes procesales.

4. Para la coordinación entre la Policía Autónoma y los Cuerpos y Fuerzas de Seguridad del Estado existirá una Junta de Seguridad formada en número igual por representantes del Estado y de la Comunidad Autónoma.

5. Inicialmente, las Policías Autónomas del País Vasco estarán constituidas por:

a) El Cuerpo de Miñones de la Diputación Foral de Alava, existente en la actualidad.

b) Los Cuerpos de Miñones y Miqueletes dependientes de las Diputaciones de Vizcaya y Guipúzcoa que se restablecen mediante este precepto.

Posteriormente, las Instituciones del País Vasco podrán acordar refundir en un solo Cuerpo los mencionados en los apartados anteriores, o proceder a la reorganización precisa para el cumplimiento de las competencias asumidas.

Todo ello sin perjuicio de la subsistencia, a los efectos de representación y tradicionales, de los Cuerpos de Miñones y Miqueletes.

6. No obstante lo dispuesto en los números anteriores, los Cuerpos y Fuerzas de Seguridad del Estado podrán intervenir en el mantenimiento del orden público en la Comunidad Autónoma en los siguientes casos:

a) A requerimiento del Gobierno del País Vasco, cesando la intervención a instancias del mismo.

b) Por propia iniciativa, cuando estimen que el interés general del Estado esté gravemente comprometido, siendo necesaria la aprobación de la Junta de Seguridad a que hace referencia el número 4 de este artículo. En supuestos de especial urgencia y para cumplir las funciones que directamente les encomienda la Constitución, los Cuerpos y Fuerzas de Seguridad del Estado podrán intervenir bajo la responsabilidad exclusiva del Gobierno, dando éste cuenta a las Cortes Generales. Las Cortes Generales, a través de los procedimientos constitucionales, podrán ejercitar las competencias que les corresponda.

7. En los casos de declaración del estado de alarma, excepción o sitio, todas las fuerzas policiales del País Vasco quedarán a las órdenes directas de la autoridad civil o militar que en su caso corresponda, de acuerdo con la legislación que regule estas materias.

Así mismo, el artículo 36 enuncia los pormenores de la Policía Autónoma Vasca cuando actúa como Policía Judicial:

Artículo 36

La Policía Autónoma Vasca, en cuanto actúe como Policía Judicial, estará al servicio y bajo la dependencia de la Administración de Justicia, en los términos que dispongan la Leyes procesales.

Decreto Legislativo 1/2020, de 22 de julio, por el que se aprueba el texto refundido de la Ley de Policía del País Vasco.

DECRETO LEGISLATIVO 1/2020, DE 22 DE JULIO, POR EL QUE SE APRUEBA EL TEXTO REFUNDIDO DE LA LEY DE POLICÍA DEL PAÍS VASCO

La disposición final primera de la Ley 7/2019, de 27 de junio, de quinta modificación de la Ley de Policía del País Vasco, autoriza al Gobierno Vasco para elaborar y aprobar, a propuesta del departamento competente en materia de seguridad, en un plazo de doce meses a contar desde la entrada en vigor de esta ley, un texto refundido de la citada norma, renumerando los artículos, capítulos y disposiciones que fuera necesario, adecuando las remisiones internas de las leyes, armonizando el lenguaje a las exigencias del lenguaje no sexista, y regularizar, aclarar y armonizar los textos legales que deban ser refundidos.

De acuerdo con la citada habilitación, se ha procedido a elaborar este texto refundido, siguiendo los criterios que a continuación se exponen.

Se ha procedido en primer lugar a recopilar las normas que han modificado la Ley de Policía del País Vasco al objeto de valorar las disposiciones recogidas con la finalidad de incorporar aquellas cuya aplicación está en vigor y que, por su contenido, deben formar parte de este texto refundido.

La Ley de Policía del País Vasco se ha modificado en cinco ocasiones, afectando a la mayoría del texto, pero además la Ley 15/2012, de 28 de junio, de Ordenación del Sistema de Seguridad Pública de Euskadi, desgajó de aquella buena parte de su contenido, mutando de facto su objeto y su ámbito, dado que aspectos tales como la Academia Vasca de Policía y Emergencias, la coordinación de las policías locales y otros contenidos comunes a la planificación y ordenación del sistema de seguridad pública pasaron a dicha norma, quedando la ley de policía del País Vasco circunscrita a lo singular de la organización policial y las especificidades del régimen estatutario de su personal.

La extracción de tales contenidos de la ley de policía afecta además a la estructura de la propia ley de policía, dado que obliga a repensar la escisión que ella operaba en cuanto a la regulación de la Policía local, disgregada entre el título I y el título V. Y más allá de lo referente a la Policía local dicho vaciamiento de contenidos deja la estructura interna de la ley de policía ciertamente desequilibrada en lo referente al título dedicado a la Administración de la seguridad, además de requerida de armonización con los preceptos de la Ley 15/2012 con los que guarda correspondencia.

Todo lo cual obliga a ordenar y numerar de nuevo las normas preexistentes, procediendo, en su caso, a acomodar algunos preceptos en una ubicación sistemáticamente más acorde con sus contenidos.

La necesidad de armonización, regularización y aclaración también se advierte para la integración de normas que han podido aparecer en las leyes de modificación como disposiciones adicionales, transitorias o finales, pero que pueden tener vigencia actual.

En segundo lugar, se actualiza y revisa el vocabulario utilizado, incluidas cuestiones gramaticales, al mismo tiempo que se realice una exhaustiva labor para unificar el uso de ciertos términos que se venían usando a lo largo del texto de manera diferente, al objeto de dotarlo de la necesaria cohesión interna. Se unifican las denominaciones departamentales, normalizar el lenguaje no sexista y la obsolescencia terminológica de la versión en euskera.

Además, entre las mejoras técnicas posibles se deben señalar los cambios realizados en el modo en que se ordena el articulado, algunos de ellos con un contenido denso y largo resultado de las numerosas modificaciones por las que se ha visto afectado. En este sentido, se pueden dividir algunos preceptos extensos en varios artículos.

En consonancia, se ha procedido a ajustar la numeración de los artículos y, por lo tanto, las remisiones y concordancias entre ellos, e igualmente se han introducido los cambios requeridos para la regularización, aclaración y armonización de textos legales, teniendo presente que la capacidad de innovación a través de este texto refundido solo se puede limitar a tales puestos, por cuanto la autorización al Gobierno no se circunscribe a la mera formulación de un texto único.

En su virtud, a propuesta de la consejera de Seguridad, de acuerdo con la Comisión Jurídica Asesora de Euskadi, y previa deliberación y aprobación del Consejo de Gobierno en su sesión celebrada el día 30 de junio de 2020, dispongo:

Artículo único. Aprobación del texto refundido de la Ley de Policía del País Vasco.

Se aprueba el texto refundido de la Ley de Policía del País Vasco, cuyo texto se inserta a continuación.

Disposición adicional. Referencias normativas.

Las referencias normativas efectuadas en otras disposiciones a la Ley 4/1992, de 17 de julio, de Policía del País Vasco, se entenderán efectuadas a los preceptos correspondientes del texto refundido que se aprueba.

Disposición derogatoria. Derogación normativa.

Queda derogado el texto articulado de la Ley 4/1992, de 17 de julio, de Policía del País Vasco, así como las leyes que lo han modificado.

Disposición final. Entrada en vigor.

El presente Decreto Legislativo y el texto refundido que aprueba entrarán en vigor el día siguiente al de su publicación en el «Boletín Oficial del País Vasco».

ANEXO AL DECRETO LEGISLATIVO 1/2020, DE 22 DE JULIO TEXTO REFUNDIDO DE LA LEY DE POLICÍA DEL PAÍS VASCO

TÍTULO PRELIMINAR

Artículo 1. Objeto.

La presente ley tiene por objeto regular el régimen de la Policía del País Vasco, su administración y el régimen específico del personal a su servicio dependiente de las Administraciones Públicas vascas.

Artículo 2. Ámbito de aplicación.

1. Lo dispuesto en esta ley resulta de aplicación a la Policía del País Vasco integrada a los efectos de la esta ley por:

a) El Cuerpo de Policía de la Comunidad Autónoma de Euskadi o Ertzaintza, dependiente de la Administración de la Comunidad Autónoma de Euskadi, y

b) Los Cuerpos o servicios de Policía local dependientes de las entidades locales del País Vasco o Udaltzaingoa, salvo cuando la ley se refiera exclusivamente a la Ertzaintza y sin perjuicio de la normativa estatal básica que pudiera resultar de aplicación a estos funcionarios y funcionarias locales.

2. Los funcionarios y funcionarias de la Ertzaintza y de la Policía local se regirán supletoriamente, en lo que respecta a su régimen estatutario, por lo dispuesto en la legislación general de la Función Pública vasca.

3. Igualmente resulta de aplicación, en los términos que se expresa en la ley, a:

a) El régimen específico de la figura del auxiliar de Policía local y

b) El régimen específico de la figura del agente de movilidad.

4. En todo lo no previsto en esta ley, las actuaciones, servicios y prestaciones de la Policía del País Vasco se sujetan a lo dispuesto al efecto en la Ley 15/2012, de 28 de junio, de Ordenación del Sistema de Seguridad Pública de Euskadi y a lo dispuesto en el ordenamiento relativo a la seguridad pública que les resulte de aplicación.

Artículo 3. Misión.

La Policía del País Vasco tiene como misión proteger el libre ejercicio de los derechos y libertades y garantizar la seguridad ciudadana, a cuyo efecto debe velar por pacífica convivencia y proteger las personas y sus bienes de acuerdo con la ley.

Artículo 4. Orientación.

La política de la seguridad ciudadana de la Comunidad Autónoma del País Vasco se orientará al logro del bienestar social. A tal efecto, se coordinará con aquellas otras que desarrollen las distintas administraciones del País Vasco para dar respuesta a la marginación social, y atenderá a las demandas de los distintos agentes sociales.

TÍTULO I Administración de la seguridad

CAPÍTULO I Órganos y competencias

Artículo 5. Autoridades en materia de seguridad.

Son autoridades en materia de seguridad en el ámbito de las atribuciones de esta Comunidad Autónoma las señaladas en el artículo 4 de la Ley 15/2012, de 28 de junio, de Ordenación del Sistema de Seguridad Pública de Euskadi.

Artículo 6. Departamento competente en materia de seguridad.

1. El departamento del Gobierno Vasco competente en materia de seguridad, de conformidad con los objetivos generales establecidos por el Gobierno, es el órgano responsable de la política de seguridad ciudadana de la Comunidad Autónoma.

2. Bajo el mando supremo del Gobierno, que lo ejerce a través del lehendakari, corresponde al departamento del Gobierno Vasco competente en materia de seguridad la jefatura y superior dirección del Cuerpo de Policía Autónoma o Ertzaintza y sus servicios auxiliares, respecto de los que ejerce en particular las siguientes funciones:

a) La dirección, coordinación e inspección de los servicios.

b) La planificación general y coordinación técnico-operativa de los planes.

c) La elaboración de los planes y proyectos de actuación económica, y la coordinación y ejecución de estos, excepto aquellos que correspondan al Consejo de Gobierno u otros órganos, de conformidad con la legislación vigente.

d) La elaboración de estudios generales relativos a organización, coordinación y desarrollo.

e) La aplicación y supervisión del régimen estatutario del personal funcionario de la Ertzaintza, con excepción de aquellas potestades que correspondan al Consejo de Gobierno o estén atribuidas a otros órganos en virtud de lo dispuesto en esta ley, y la determinación de la representación de la Administración de la Comunidad Autónoma en la negociación con la representación del personal funcionario.

f) La gestión del personal adscrito a los servicios auxiliares de la Ertzaintza, de conformidad con los principios generales aplicables al conjunto de la función pública del País Vasco.

3. Corresponde al departamento competente en materia de seguridad la promoción de la coordinación de la Ertzaintza y sus servicios auxiliares con las policías locales, respetando en todo caso la autonomía orgánica y funcional de estas últimas

4. Las competencias previstas en el apartado anterior se entenderán sin perjuicio de cualesquiera otras que le atribuya la normativa vigente, y su ejercicio corresponderá a los órganos del departamento conforme a lo previsto en su estructura orgánica.

Artículo 7. Municipios.

Los municipios participan en el mantenimiento de la seguridad en los términos establecidos en esta ley, la Ley 15/2012, de 28 de junio, de Ordenación del Sistema de Seguridad Pública de Euskadi y el resto del ordenamiento aplicable a los servicios de Policía local, correspondiéndoles al efecto la planificación, dirección y gestión de los servicios policiales locales.

Artículo 8. Academia Vasca de Policía y Emergencias.

La Academia Vasca de Policía y Emergencias es la responsable de la capacitación profesional y, en su caso, selección, del personal de los Cuerpos y servicios de la Policía del País Vasco en los términos previstos en esta ley y en el título II de la Ley 15/2012, de 28 de junio, de Ordenación del Sistema de Seguridad Pública de Euskadi.

CAPÍTULO II

Consejo de la Ertzaintza

Artículo 9. Naturaleza y composición.

1. Se crea el Consejo de la Ertzaintza como órgano paritario, de consulta y propuesta de la Ertzaintza.

2. El Consejo, bajo la presidencia de la persona titular del departamento competente en seguridad, estará integrado por cinco personas en representación de dicho departamento y otras cinco del personal funcionario del Cuerpo.

3. La designación y cese de las personas que representen al departamento competente en seguridad corresponderá a su titular.

4. Las personas que representen al personal funcionario se designarán mediante el sistema de audiencia electoral, atendiendo a lo dispuesto en este capítulo y a la normativa reglamentaria que se dicte en su desarrollo.

Artículo 10. Funciones.

Corresponde al Consejo de la Ertzaintza:

a) Formular propuestas relativas a los criterios de aplicación en el desarrollo de los concursos para la provisión de puestos de trabajo.

b) Evacuar consultas en materias relativas al estatuto profesional.

c) Participar en la elaboración de los programas de modernización de los métodos y técnicas de trabajo.

d) Informar las propuestas de resolución de los expedientes disciplinarios cuando se proponga la sanción de separación de servicio y en todos aquellos que se instruyan contra quienes fueran representantes o delegados sindicales a la fecha de la comisión de los hechos imputados. Igualmente ser oído en los expedientes de rehabilitación de funcionarios o funcionarias.

e) Informar, en el plazo máximo de un mes, los anteproyectos de ley y los proyectos de disposiciones generales que afecten a materias relativas al régimen estatutario.

f) Aprobar sus normas de organización y funcionamiento, que se ajustarán, en cuanto al régimen de acuerdos, a lo dispuesto para los órganos colegiados en la normativa vigente reguladora del Régimen Jurídico del Sector Público.

g) Debatir y proponer medidas en relación a la política de personal en la Ertzaintza, y en especial en materia de sistemas de ingreso, relaciones de puestos de trabajo, promoción y carrera profesional, y aplicación de las retribuciones, así como informar sobre los criterios generales para la determinación de los complementos específicos y de productividad.

h) Conocer e informar cuantos asuntos sean sometidos a su consideración por cualquiera de sus miembros, en relación a materias propias de su competencia, y proponer las medidas que estime convenientes.

i) Ser informado periódicamente de la concesión de medallas al mérito policial al personal de la Ertzaintza y de los reconocimientos de ascenso honorífico previstos en el artículo 136. Así como ser oído en los expedientes de declaración de acto de servicio.

j) Emitir informes sobre las disposiciones reglamentarias para las que se regula el cuadro de incapacidades determinantes del pase a la situación de segunda actividad.

k) El ejercicio de aquellas otras funciones que le atribuyan las leyes y disposiciones generales.

Artículo 11. Designación.

1. La designación y cese de las personas que representen al departamento del Gobierno Vasco competente en materia de seguridad corresponderá a su titular.

2. La designación de las personas que representen al personal funcionario corresponderá a las organizaciones sindicales que hubieran alcanzado representantes conforme a lo previsto en los artículos 119 y 120 de esta ley, en proporción a los votos obtenidos por cada una de ellas y atendiendo a las reglas establecidas en el apartado quinto del citado precepto. En todo caso, la designación deberá recaer entre quienes ostenten la condición de funcionario o funcionaria de carrera del Cuerpo y se hallen en situación de servicio activo o segunda actividad.

Artículo 12. Cese.

1. Quienes ostenten la representación del personal funcionario perderán su condición por alguna de las siguientes causas:

a) Expiración del mandato, que lo será por el plazo de cuatro años. Ello no obstante, si al término de dicho plazo no hubiera tenido lugar la designación de nuevos o nuevas representantes, el mandato se entenderá prorrogado hasta tanto aquella se produzca.

b) Pérdida de la condición funcionarial.

c) Pasar a cualquier situación administrativa distinta de las de servicio activo y segunda actividad.

d) Fallecimiento.

e) Renuncia, que deberá ser expresa y formulada mediante escrito dirigido a la Presidencia del Consejo.

f) Remoción por la organización sindical que los hubiera designado. La remoción deberá ser expresa, formulándose mediante escrito dirigido a la Presidencia del Consejo.

2. En los supuestos previstos en el apartado anterior, la vacante se cubrirá por el candidato o candidata que designe la organización sindical a la que aquella corresponda. La persona sustituta lo será por el tiempo que reste del mandato.

CAPÍTULO III Mecanismos de control y transparencia

Artículo 13. Mecanismos de control.

1. La Policía del País Vasco responde frente a la ciudadanía de la corrección y eficacia de sus actuaciones mediante los mecanismos previstos en la presente ley, además de los mecanismos de control jurisdiccional y de control parlamentario existentes para el conjunto de la actividad administrativa.

2. Las administraciones públicas a las que pertenezcan los Cuerpos de la Policía del País Vasco implementarán procedimientos efectivos e imparciales de tratamiento de quejas e investigación de los casos relevantes de supuestas malas prácticas, que favorezcan la responsabilidad y que se basen en la comunicación y la comprensión entre la ciudadanía y la policía.

Sección 1.ª Sistema de tratamiento de quejas

Artículo 14. Presentación de quejas.

1. La ciudadanía podrá presentar quejas sobre el funcionamiento de los servicios policiales en la Oficina de iniciativas ciudadanas para la mejora del sistema de seguridad pública-Ekinbide, regulada en el artículo 16 de la Ley 15/2012, de 28 de junio, de Ordenación del Sistema de Seguridad Pública de Euskadi, sin perjuicio de la posibilidad de acudir a los mecanismos de queja que existan en las administraciones locales para sus servicios.

2. Las quejas recibidas en Ekinbide relativas a servicios de las policías locales del País Vasco serán remitidas a las autoridades locales para su tramitación.

Artículo 15. Métodos alternativos de resolución.

1. Podrán arbitrarse métodos alternativos de resolución de conflictos, tales como la mediación, cuando estos puedan proporcionar una satisfacción de forma más eficaz y siempre que las partes estén de acuerdo con ellos.

2. Tales métodos alternativos informales no procederán en casos de quejas relativas a conductas que puedan ser merecedoras de reproche penal o disciplinario.

Artículo 16. Seguimiento y publicidad.

1. Ekinbide realizará un seguimiento del conjunto de quejas presentadas para analizar la existencia de elementos recurrentes e investigar sus causas.

2. Se dará publicidad a los informes resolutivos de las quejas por Ekinbide respetando la confidencialidad de los datos personales o de otros que pudieran estar sujetos legalmente a confidencialidad o reserva.

3. Los resultados del sistema de tratamiento de quejas se incorporarán a la memoria anual que Ekinbide presente al Parlamento Vasco de conformidad con lo dispuesto en la Ley 15/2012, de 28 de junio, de Ordenación del Sistema de Seguridad Pública de Euskadi.

4. Ekinbide creará un formato reglado para recoger agradecimientos y felicitaciones de las personas atendidas por agentes de la Policía vasca, con la misma repercusión recogida en los puntos anteriores. Asimismo, dichas felicitaciones y agradecimientos se tendrán en cuenta, si procediera, en la concesión de medallas o condecoraciones.

Sección 2.ª Comisión de Control y Transparencia de la Policía del País Vasco

Artículo 17. Creación y funciones.

1. Se crea la Comisión de Control y Transparencia de la Policía del País Vasco como órgano colegiado con autonomía funcional respecto de la institución policial y del departamento del Gobierno Vasco competente en materia de seguridad, con el fin de reforzar la legitimidad y confianza de la ciudadanía en la neutralidad y objetividad de los controles sobre la actividad policial.

2. Son funciones de la Comisión de Control y Transparencia de la Policía del País Vasco:

a) Estudiar, a solicitud de las instituciones referidas en el artículo 19.1, cualquier conducta o práctica en el seno de la Ertzaintza o Policía local respectivamente, sobre la que se hayan recibido quejas sobre vulneración de derechos u otras en las que exista seria preocupación sobre el impacto en la confianza de la ciudadanía.

b) Estudiar de oficio con carácter preceptivo aquellos incidentes en los que en el contexto de una intervención u operativo policial o durante la custodia policial se hubiera producido el fallecimiento o lesiones graves de una persona. La Ertzaintza o el Cuerpo de Policía local tendrán la obligación de comunicar tal circunstancia de inmediato a la comisión.

c) A la vista de los estudios realizados en el ejercicio de las funciones precedentes, recomendar buenas prácticas; identificar patrones de conducta o prácticas recurrentes que no resulten acordes con el código deontológico policial o vulneradoras de derechos, así como proponer medidas correctoras o preventivas.

3. Cuando la actuación policial a examen derive de la ejecución de órdenes o mandatos judiciales la Comisión se abstendrá de entrar en el análisis de éstos, sin perjuicio de examinar su ejecución en la medida en que exista un margen de decisión policial al respecto.

Artículo 18. Composición.

1. La Comisión de Control y Transparencia de la Policía del País Vasco estará compuesta por la persona que ostente su presidencia y otras cinco personas nombradas por el Consejo de Gobierno a propuesta del Consejo de Seguridad Pública de Euskadi, atendiendo al principio de presencia paritaria de mujeres y hombres entre personas de reconocido prestigio, solvencia y experiencia en áreas tales como la seguridad pública, el derecho, la sociología, la medicina, la psicología y la ética.

Una tercera parte será nombrada entre personas que pertenezcan o hayan pertenecido a escalas y categorías de la Policía del País Vasco con una antigüedad mínima de quince años en el Cuerpo, y otra tercera parte entre personal que cuenten con reconocido prestigio académico en las áreas citadas.

La persona integrante de la comisión que asuma la presidencia será elegida por la propia comisión en pleno.

2. El nombramiento se efectuará por cinco años contados desde su publicación. Dicho nombramiento solo podrá ser renovado en dos ocasiones por periodos de la misma duración.

3. Solo cesarán en el cargo en caso de fallecimiento; expiración del mandato; renuncia formalizada por escrito; incumplimiento grave de los deberes de abstención y sigilo apreciada por la mayoría de la comisión; incapacitación declarada en sentencia firme o condena por delito doloso en virtud de sentencia firme.

4. Las personas integrantes de la comisión no percibirán retribución alguna por sus trabajos, sin perjuicio de las indemnizaciones por razón del servicio procedentes.

5. En los presupuestos generales de la Comunidad Autónoma se contendrán una partida específica suficiente para que la comisión pueda realizar sus trabajos.

Artículo 19. Investigaciones.

1. La intervención de la comisión se realizará a solicitud del titular del departamento del Gobierno Vasco competente en materia de seguridad, de la autoridad municipal correspondiente o del Ararteko, solo procediendo de oficio en los casos previstos expresamente en esta ley.

2. Las actuaciones de la comisión se realizarán por sus propios miembros, pudiendo recabar, en su caso, para concretas investigaciones el apoyo de funcionarios o funcionarias en comisión de servicios. Dichas personas en tales casos no deberán recibir órdenes de los mandos del destino de origen.

3. Los o las responsables policiales deberán facilitar a la comisión el acceso a las instalaciones policiales, así como a los datos, documentos, bases de datos, grabaciones de vídeo y audio de la comisaria y la consecución de todo tipo de archivos policiales. Todos los trabajadores y trabajadoras de la Policía están obligados a colaborar en la investigación acudiendo a las citaciones y proporcionando los datos e información que resulten precisos. En

este sentido, toda estructura o edificio de la Policía tendrá acceso ilimitado, en cualquier momento y sin notificación previa.

4. Si los hechos analizados por la comisión están relacionados con una investigación penal o disciplinaria en curso, se podrá realizar cualquier investigación que no esté relacionada o no la perjudique. Si los hechos analizados por la comisión son de una investigación penal en curso, lo pondrá en conocimiento de la autoridad judicial competente con el fin de no interferir en la investigación penal, ni en la reserva de sus actuaciones.

En tal caso el personal investigado en las diligencias penales no tendrá la obligación de colaborar con la comisión y, si esta precisara del acceso a documentación administrativa relacionada con el caso o la realización de inspecciones in situ, la comisión deberá obtener la aprobación previa de la autoridad judicial actuante.

5. Si en cualquier momento la comisión aprecia la existencia de un posible ilícito penal o administrativo lo pondrá en conocimiento de las autoridades competentes.

Artículo 20. Informes.

Finalizado su estudio, la comisión emitirá un informe resumiendo las circunstancias del caso; las actuaciones realizadas; la evaluación de la corrección de la actuación policial conforme a las normas, estándares, procedimientos y protocolos de actuación vigentes; el análisis de los problemas subyacentes, y formulará una recomendación, que puede incluir, en su caso, la propuesta de medidas correctoras, preventivas o de mejora para hacer frente a las carencias o para evitar que se repitan los problemas detectados.

Artículo 21. Transparencia de la Comisión.

1. Se dará publicidad y difusión a la existencia de la Comisión de Control y Transparencia de la Policía del País Vasco sus funciones y funcionamiento y del trabajo realizado.

2. La comisión elaborará una memoria bienal de sus actividades que será remitida al Parlamento Vasco.

CAPÍTULO IV

Código deontológico

Artículo 22. Principios generales.

1. El servicio público de policía se ejercerá con respeto a la Constitución, al Estatuto de Autonomía y al resto del ordenamiento jurídico, y al mismo incumbe cumplir los deberes que le impone la ley, sirviendo a la comunidad y protegiendo a todas las personas contra actos ilegales que impidan el libre ejercicio de sus derechos y libertades.

2. Lo dispuesto en este capítulo y en el resto de la ley debe interpretarse con carácter vinculante a la luz de los principios y reglas contenidas en la Recomendación del Consejo de

Europa relativa al Código Europeo de Ética de la Policía, así como con arreglo a los principios contenidos en el artículo 3 de la Ley 15/2012, de 28 de junio, de Ordenación del Sistema de Seguridad Pública de Euskadi. Tanto las autoridades como el personal de la Policía del País Vasco deben seguirlas y oponerse a cualquier vulneración de dichas normas.

Artículo 23. Relaciones con la justicia.

Las personas que integran de la Policía del País Vasco respetarán la autoridad de los Tribunales, y, en el desempeño de su función como Policía Judicial, estarán al servicio y bajo la dependencia de la Administración de Justicia, en los términos que dispongan las Leyes.

Artículo 24. Neutralidad, imparcialidad e integridad.

1. Las personas que integran la Policía del País Vasco actuarán con absoluta neutralidad política e imparcialidad, y evitarán cualquier práctica abusiva o arbitraria respetando en todo momento los principios de igualdad y no discriminación, y los demás que se consignan en la Constitución y en la Declaración Universal de Derechos Humanos.

2. Deberán actuar en todo momento con integridad y dignidad, evitando todo comportamiento que pueda significar pérdida de la confianza y consideración que requieren sus funciones, o comprometer el prestigio o eficacia del servicio o de la administración. En particular deben abstenerse de todo acto de corrupción y oponerse a estos resueltamente.

Artículo 25. Transparencia y relaciones con la ciudadanía.

1. En sus relaciones con la ciudadanía el personal de la Policía del País Vasco:

a) Observará un trato correcto y esmerado, actuando con empatía, y auxiliándoles en aquellas situaciones que requieran una actuación inmediata para evitar riesgo o desamparo.

b) Actuará conforme al principio de imparcialidad, interviniendo de forma equitativa y respetando por igual a todas las personas o grupos, sus tradiciones, creencias o estilos de vida en tanto sean compatibles con las leyes y no supongan una alteración de la seguridad ciudadana.

c) Evitará toda discriminación por razón de raza, etnia, religión, creencias, sexo, orientación sexual, edad, ideología, discapacidad o cualquier otra de similar naturaleza.

d) Acreditará su condición profesional siempre que sea necesario y cuando lo demanden las personas con las que se relacionen en sus actuaciones. Se identificarán ante los ciudadanos o ciudadanas previamente al inicio de cualquier actuación policial, asegurándose de que estos han percibido su condición. A tal fin, cuando durante el servicio se haga uso de uniformidad reglamentaria, se portará en lugar visible de la esta el identificador personal correspondiente al o a la agente. De los identificadores personales utilizados existirá un registro que permita conocer la identidad de su portador o portadora.

e) Ofrecerá a las personas a las que afecten sus intervenciones información suficiente y comprensible sobre las estas, prestando singular atención a las víctimas de delitos y a otras personas que pertenezcan a colectivos especialmente vulnerables.

2. La Policía del País Vasco en sus relaciones con la ciudadanía tendrá en cuenta los derechos lingüísticos reconocidos en Ley 10/1982, de 24 de noviembre, Ley básica de normalización del uso del Euskera. Las administraciones de las que dependan los Cuerpos de la Policía del País Vasco procurarán la adecuada capacitación del personal a su servicio para prestar servicio en una sociedad bilingüe, adoptando las medidas necesarias para ello y promoviendo el uso del euskera en dichos cuerpos, sin perjuicio de atender al ciudadano o ciudadana en la lengua que él o ella elija.

3. Igualmente las administraciones de las que dependan los Cuerpos de la Policía del País Vasco procurarán la sensibilización y capacitación del personal en la gestión de la diversidad de la ciudadanía y la lucha contra los ilícitos motivados por el odio y la discriminación contra personas diferentes por el hecho de serlo.

Artículo 26. Jerarquía, autoridad y subordinación.

En su actuación profesional las personas integrantes de la Policía del País Vasco se regirán por los principios de jerarquía y subordinación, debiendo respeto y obediencia a las autoridades y a quienes sean jerárquicamente superiores. Ello no obstante, se abstendrán de cumplir órdenes que entrañen la ejecución de actos que manifiestamente constituyan delito o sean contrarios a las leyes, sin que en tal caso pueda ser adoptada ninguna medida disciplinaria contra ellos.

Artículo 27. Confidencialidad.

Deberán guardar secreto respecto a todas las informaciones que conozcan por razón o con ocasión del desempeño de sus funciones, salvo que su ejercicio o las disposiciones de la ley les impongan actuar de otra manera.

Artículo 28. Deber de actuación permanente.

El personal de la Policía del País Vasco está obligado, incluso fuera del servicio, a observar los deberes inherentes a su función, debiendo intervenir siempre en defensa de la ley y de la seguridad ciudadana, y prestar auxilio en los casos de accidentes, calamidades públicas o desgracias particulares.

Artículo 29. Principios de intervención y uso de armas.

1. En el ejercicio de sus funciones, el personal de la Policía del País Vasco actuará con la decisión necesaria, sin recurrir a la fuerza más allá de lo razonable y rigiéndose por los principios de adecuación, necesidad y proporcionalidad en la utilización de los medios a su alcance.

2. No deberán utilizar las armas salvo que exista un riesgo racionalmente grave para su vida o integridad física o las de terceras personas, o en aquellas circunstancias en que concurra un grave riesgo para la seguridad ciudadana, y de conformidad con los principios a que se refiere el apartado anterior. El uso de armas de fuego se considerará como medida extrema, no debiendo emplearse salvo que se les ofrezca resistencia armada o se ponga en peligro de algún otro modo su vida o la de terceras personas, y no pueda detenerse o reducirse al agresor o agresora mediante otro tipo de medidas.

Artículo 30. Detención.

Cuando detengan a una persona, deberán identificarse debidamente como miembros de la Policía del País Vasco, y darán cumplimiento con la debida diligencia a los trámites, plazos y requisitos exigidos por el ordenamiento jurídico.

Artículo 31. Personas bajo custodia.

1. El personal de la Policía del País Vasco velará por la vida e integridad física de las personas a quienes detenga o que se encuentren bajo su custodia, y respetará su honor y dignidad y los derechos que legalmente les corresponden.

2. No podrán infligir, instigar o tolerar acto alguno de tortura u otros tratos crueles, inhumanos o degradantes, ni invocar la orden de la superioridad o circunstancias especiales, como amenaza de guerra o de la seguridad nacional, o cualquier otra emergencia pública, como justificación.

3. Asegurarán la plena protección de la salud de las personas bajo su custodia. Cuando su estado lo requiera, les procurarán asistencia médica y seguirán las instrucciones del o de la facultativa que les atienda, cuidando en todo caso que no se produzca merma alguna en las medidas de seguridad necesarias para garantizar su vigilancia.

Artículo 32. Responsabilidad y defensa jurídica.

1. Toda persona integrante de la Policía del País Vasco es responsable personal y directa de los actos que lleve a cabo en su actuación profesional infringiendo o vulnerando las normas legales y reglamentarias, sin perjuicio de la responsabilidad patrimonial que como consecuencia de dichos actos pueda corresponder a la Administración.

2. No obstante, las personas integrantes de la Policía del País Vasco tendrán derecho a ser representadas y defendidas por profesionales designados por la Administración pública de la que dependan, y a cargo de esta, en todas las actuaciones judiciales en que se les exijan responsabilidades por hechos cometidos en el ejercicio de sus funciones.

Cuando la resolución jurisdiccional firme acreditare que los hechos causantes de la exigencia de responsabilidad se produjeron contraviniendo las normas reguladoras de la actuación policial, la Administración podrá ejercitar la correspondiente acción de regreso.

Artículo 33. Denuncia de violaciones del código.

Cuando tengan motivos fundados para creer que se ha producido o va a producirse una violación del presente código, informarán a sus superiores y, si fuera necesario, a cualquier autoridad que tenga atribuciones correctivas.

TÍTULO II

Organización de la Policía del País Vasco

CAPÍTULO I

Disposiciones comunes

Sección 1.ª Estructura profesional

Artículo 34. Cuerpos de la Policía del País Vasco.

1. Los cuerpos que componen la Policía del País Vasco son institutos armados de naturaleza civil y estructura y organización jerarquizada. Sus miembros tendrán la condición de funcionario o funcionaria de carrera de la Administración de la Comunidad Autónoma o del municipio respectivo, y, en el ejercicio de sus funciones y a todos los efectos legales, el carácter de agentes de la autoridad.

2. La Ertzaintza se constituye orgánicamente en un Cuerpo único, en el que se integran, de conformidad con lo previsto en el artículo 17.5 del Estatuto de Autonomía del País Vasco, los cuerpos de Miñones, Forales y Mikeletes. No obstante, en cada Territorio Histórico existirá un servicio de la Ertzaintza con la siguiente denominación:

- Sección de Miñones de la Diputación Foral de Álava.
- Sección de Forales de la Diputación Foral de Bizkaia.
- Sección de Mikeletes de la Diputación Foral de Gipuzkoa.

3. Se integrarán en un Cuerpo único municipal los servicios y personal de Policía local de cada municipio de la Comunidad Autónoma vasca.

Artículo 35. Escalas y categorías.

1. Los Cuerpos de la Policía del País Vasco se estructuran jerárquicamente en escalas y, dentro de estas, en las siguientes categorías:

a) Escala Superior: con la categoría de intendente.

b) Escala Ejecutiva, con las categorías de comisario o comisaria y subcomisario o subcomisaria.

c) Escala de Inspección, con las categorías de oficial y suboficial.

d) Escala Básica, con las categorías de agente primero y agente primera y agente.

2. Las escalas se clasifican en los siguientes grupos y subgrupos profesionales:

a) La Escala Superior se clasifica en el grupo A, subgrupo A1.

b) La Escala Ejecutiva se clasifica en el grupo A, subgrupo A2.

c) Las escalas de Inspección y Básica se clasifican ambas en el grupo C, subgrupo C1.

3. En la Ertzaintza existirá, asimismo, la Escala de Facultativos y Técnicos, cuyas plazas corresponderán a los subgrupos de clasificación A1, A2 y C1 en función de la titulación exigida en cada caso.

Artículo 36. Funciones por escalas.

1. Corresponden preferentemente al personal perteneciente a la Escala Superior funciones de dirección, orientación y coordinación de unidades operativas y otras específicas de seguridad pública con especial atención a la actividad investigadora.

Corresponden preferentemente al personal perteneciente a la Escala Ejecutiva las funciones de coordinación y mando de centros o grupos operativos de policía bajo la dirección, en su caso, de la Escala Superior.

Corresponde al personal perteneciente a la Escala de Inspección la responsabilidad de los subgrupos dentro de las Unidades de Seguridad Ciudadana, Información e Investigación.

Corresponden al personal perteneciente a la Escala Básica las tareas ejecutivas que demanden las funciones policiales, así como las de mando de uno o más funcionarios y funcionarias de la escala en servicio operativo.

2. Corresponde a la Escala de Facultativos y Técnicos de la Ertzaintza la realización, en apoyo a la función policial, de tareas propias de la profesión para cuyo ejercicio habilite la titulación exigida para el ingreso y el desempeño de funciones que requieran de conocimientos propios y específicos de una concreta formación académica.

3. No obstante, lo previsto en los apartados anteriores, los funcionarios y funcionarias vendrán obligados a realizar los cometidos que demande la ejecución de los servicios policiales y las necesidades de la seguridad ciudadana.

Artículo 37. Especialidades.

1. Los Cuerpos de la Policía del País Vasco contarán con las especialidades precisas para realizan aquellas tareas en las que se requiera un determinado nivel de conocimientos específicos. Para acceder a ellas será preciso haber superado el correspondiente curso de especialización y, en su caso, encontrarse en posesión de las titulaciones o conocimientos que en cada supuesto se determinen.

2. Al personal integrante de las distintas especialidades le podrá ser exigida la prestación de un compromiso de permanencia en ellas, así como la superación periódica de pruebas selectivas de actualización, siempre que conste en la relación de puestos de trabajo.

3. Reglamentariamente se concretarán las especialidades, su definición, los requisitos y condiciones exigidas para el ingreso, mantenimiento y cese en ellas, así como la compatibilidad entre ellas.

Sección 2.ª Instrumentos de ordenación del personal

Artículo 38. Ordenación de los puestos de trabajo.

1. Las relaciones de puestos de trabajo constituyen la expresión ordenada del conjunto de puestos de los Cuerpos de la Policía del País Vasco reservados al personal funcionario de sus distintas escalas y categorías. Cada Cuerpo de la Policía del País Vasco dispondrá de su relación de puestos de trabajo.

2. Las relaciones de puestos de trabajo deberán indicar, al menos, los siguientes extremos:

a) Su denominación.

b) Sistema de provisión.

c) Escala o categoría a la que se reserve su desempeño.

d) Requisitos exigidos para su desempeño, entre los que deberá figurar necesariamente el perfil lingüístico y, en su caso, la fecha de preceptividad.

e) Nivel de complemento de destino y, en su caso, complemento específico.

f) Período de mínima permanencia a que se encuentre sujeto, siempre que este se fundamente, atendiendo a razones de economía y eficacia, en las especiales características de formación o capacitación que requiera su desempeño.

g) Período de máxima permanencia a que se encuentre sujeto, motivado por las especiales características de las funciones a desarrollar y siempre que razones de capacidad física o equilibrio psíquico así lo aconsejen.

3. Asimismo, las relaciones de puestos determinarán, de entre los comprendidos en ellas, aquellos que sean susceptibles de desempeño por personal en situación de segunda actividad.

4. La creación, modificación, refundición y supresión de puestos de trabajo se realizará a través de las relaciones de puestos de trabajo.

5. Lo dispuesto en el presente artículo se entenderá, en cuanto se refiere a la administración local, sin perjuicio de las normas que, en relación a la confección de las relaciones de puestos de trabajo, pueden dictarse en aplicación de lo previsto en el artículo 90.2 de la Ley 7/1985, de 2 de abril, reguladora de las Bases de Régimen Local.

Artículo 39. Aprobación de las relaciones de puestos.

1. La aprobación de las relaciones de puestos de trabajo corresponderá al departamento del Gobierno Vasco competente en materia de seguridad, en la Ertzaintza, y al órgano competente de la respectiva entidad local en los Cuerpos de Policía dependientes de la administración local. En todo caso, las relaciones de puestos de trabajo se ajustarán a las previsiones presupuestarias, sin que puedan contener puestos cuya dotación no pueda ser atendida con los créditos contemplados en las plantillas presupuestarias para el ejercicio correspondiente.

2. Las relaciones de puestos de trabajo, así como sus modificaciones, se publicarán en el Boletín Oficial del País Vasco en el caso de la Ertzaintza o en el boletín oficial del territorio histórico correspondiente cuando se trate de entidades locales.

Sección 3.ª Formación permanente, euskaldunización

Artículo 40. Formación permanente.

1. El personal de la Policía del País Vasco recibirá una formación y capacitación profesional permanente que garantice el adecuado cumplimiento de sus funciones.

2. La Academia Vasca de Policía y Emergencias elaborará las programaciones de aquellas actividades de carácter formativo tendentes al mantenimiento y mejora de las aptitudes y capacidad profesional, que tendrán carácter general y periódico para todos los funcionarios y funcionarias de la Policía del País Vasco.

3. Cada administración determinará, en función de sus objetivos y de las necesidades de cobertura de los servicios de policía, la planificación del personal destinatario de las distintas actividades de reciclaje y formación permanente que se planifiquen en la academia, así como de otras prácticas periódicas de entrenamiento en el empleo de los medios de protección personal que se les dote.

El desarrollo de estas últimas se realizará por todo el personal al que vayan destinadas, de forma compatible con la continuidad del servicio policial y con la periodicidad que reglamentariamente se determine para cada unidad dependiendo de la naturaleza de sus labores y funciones.

4. Las actividades que se establezcan con carácter preceptivo serán de obligada realización por los funcionarios y funcionarias a los que estén destinadas, y el rendimiento obtenido se hará constar en el expediente de la persona interesada.

5. La realización y, en su caso, superación de cualquier actividad formativa no otorgará, por sí sola, derecho a la adscripción a un determinado puesto de trabajo. Ello no obstante, y cuando así figure expresamente previsto en la convocatoria, los funcionarios o funcionarias que la superen estarán obligados a solicitar, en la primera convocatoria que se produzca y con carácter preferente, todas aquellas vacantes que requieran para su provisión de la formación y conocimientos adquiridos, pudiendo, de no hacerlo así, ser adscritos con carácter forzoso a cualquiera de ellas.

Artículo 41. Convalidación.

1. La Academia Vasca de Policía y Emergencias, en los cursos que imparta en su seno, podrá convalidar determinadas materias a quienes acrediten haberlas superado previamente, en la forma en que se determine reglamentariamente, siempre que hubieran sido impartidas en centros oficiales o policiales.

2. La Academia Vasca de Policía y Emergencias podrá convalidar dentro de los procesos selectivos para el ingreso en los Cuerpos de la Policía del País Vasco los cursos de formación equivalentes organizados por ella que hubieran sido superados en otros procesos selectivos realizados con anterioridad, si así lo solicitase la persona aspirante. En tal caso se computará la calificación obtenida en el curso de ingreso anteriormente realizado.

Artículo 42. Capacitación lingüística.

1. La normalización lingüística en los Cuerpos de la Policía del País Vasco se regirá por lo dispuesto en la normativa aplicable al personal empleado por las administraciones públicas vascas.

2. No obstante, dada la naturaleza y peculiaridades funcionales de la Ertzaintza, reglamentariamente el Gobierno Vasco definirá las particularidades del proceso de normalización lingüística en tal sector, en la definición de perfiles lingüísticos aplicables a la Ertzaintza, las reglas para la asignación de fechas de preceptividad y los cursos de capacitación lingüística dirigidos al personal funcionario de la Ertzaintza.

3. La aprobación de la definición de los perfiles lingüísticos de los puestos de trabajo de la Ertzaintza y sus criterios de asignación corresponderá al Consejo de Gobierno, sin perjuicio de lo dispuesto en el párrafo primero del artículo 39 de esta ley en referencia a la aprobación de la relación de puestos de trabajo.

4. Las administraciones públicas vascas procurarán la adecuada capacitación lingüística de los funcionarios y funcionarias de policía de ellas dependientes.

5. La programación de las actividades formativas que permitan la adecuada capacitación lingüística del personal de la Ertzaintza corresponderá a la Academia Vasca de Policía y

Emergencias conforme a lo dispuesto en el artículo 23.1.c) de la Ley 15/2012, de 28 de junio, de Ordenación del Sistema de Seguridad Pública de Euskadi.

Sección 4.ª Promoción de la igualdad

Artículo 43. Acceso, provisión y promoción.

Las administraciones de las que dependen los respectivos Cuerpos de Policía del País Vasco garantizarán la aplicación de las previsiones contenidas en la Ley 4/2005, de 18 de febrero, para la Igualdad de Mujeres y Hombres, en los procesos selectivos de acceso, provisión y promoción en dichos cuerpos, promoviendo la presencia equilibrada de mujeres y hombres en el servicio público de seguridad.

Artículo 44. Planes de igualdad y de promoción de la presencia de mujeres.

1. Se elaborarán, de modo específico o como parte de los planes de igualdad, planes de promoción de las mujeres en los cuerpos policiales para garantizar la igualdad de oportunidades para las mujeres y los hombres en el ingreso y la carrera profesional.

2. Dichos planes establecerán, para el periodo de planificación de que se trate, el porcentaje de mujeres en la plantilla policial al que se pretenda llegar para corregir la infrarrepresentación de las mujeres, así como para incrementar la eficacia policial, y podrán adoptar medidas específicas en favor de las mujeres para corregir situaciones patentes de desigualdad de hecho en tanto estas subsistan. Tales medidas habrán de ser razonables y proporcionadas en relación con el objetivo perseguido.

CAPÍTULO II

El Cuerpo de la Policía Autónoma Vasca o Ertzaintza

Sección 1.ª Organización general

Artículo 45. Funciones de la Ertzaintza.

1. En el marco de las competencias asumidas por la Comunidad Autónoma del País Vasco, la Ertzaintza tiene como misión esencial proteger a las personas y bienes, garantizar el libre ejercicio de sus derechos y libertades y velar por la seguridad ciudadana en todo el territorio de la Comunidad Autónoma. A tales efectos, ejerce las funciones que a los Cuerpos de Seguridad atribuye el ordenamiento jurídico.

2. Las secciones de Miñones, Forales y Mikeletes ejercerán las funciones que específicamente se les asignan en esta ley.

Artículo 46. Uniformidad, armamento y equipamiento.

1. Las prendas, el armamento reglamentario que se les asigne, y demás equipos y efectos que compongan la uniformidad del personal funcionario de la Ertzaintza, los medios que acrediten su identidad y los distintivos de cada categoría, así como las normas que hubieran de regir su uso, se determinarán por el departamento del Gobierno Vasco competente en seguridad.

2. Asimismo, corresponderá a dicho departamento establecer tanto los signos distintivos que hubieran de utilizarse en las dependencias policiales, los vehículos y medios móviles, como los que hayan de emplearse en las manifestaciones de comunicación pública.

3. La descripción, diseño y características técnicas de las prendas, equipos y efectos que compongan la uniformidad del personal funcionario adscrito a los Servicios de Miñones, Forales y Mikeletes deberán ajustarse, en todo caso, a las prescripciones que al efecto se establezcan por el Diputado o Diputada General correspondiente.

Artículo 47. Estructura orgánica y relación de puestos.

1. Las relaciones de puestos de trabajo de las diferentes escalas y categorías de la Ertzaintza no podrán sobrepasar la relación numérica que establezcan las plantillas presupuestarias.

2. La distribución de los puestos de trabajo en las diferentes divisiones, unidades, secciones, grupos o servicios que compongan la estructura orgánica de la Ertzaintza, y la aprobación de esta, serán efectuadas por la persona titular del departamento del Gobierno Vasco competente en seguridad, conforme a las dotaciones y composición numérica aprobadas con carácter general para dicho Cuerpo.

3. La estructura referida cubrirá las áreas de seguridad ciudadana, policía administrativa, investigación criminal, recursos operativos y, en general, las de Administración de policía que en cada momento demande la realidad social en el ámbito de las funciones atribuidas a la Ertzaintza.

4. La estructura orgánica de la Ertzaintza contemplará la existencia en cada Territorio Histórico de los siguientes servicios con el nivel orgánico y organización territorial que en cada caso se señale:

- Sección de Miñones de la Diputación Foral de Álava.
- Sección de Forales de la Diputación Foral de Bizkaia.
- Sección de Mikeletes de la Diputación Foral de Gipuzkoa.

La estructura orgánica, relaciones de puestos de trabajo y plantillas de las secciones de Miñones, Forales y Mikeletes se determinarán previa consulta a las diputaciones forales correspondientes.

Sección 2.ª Secciónes de Miñones, Forales y Mikeletes

Artículo 48. Funciones.

1. Las secciones de Miñones, Forales y Mikeletes ejercerán las siguientes funciones:

a) De representación de las instituciones forales.

b) De protección de las autoridades forales.

c) De protección y custodia de los bienes del patrimonio foral, garantizando la seguridad de las personas usuarias de sus instalaciones y servicios.

d) La coacción en orden a la ejecución forzosa de las funciones que competen materialmente al territorio histórico y que no correspondan a otros servicios de la Ertzaintza.

e) De auxilio al resto de las unidades o servicios del Cuerpo, de acuerdo con las normas que emanen del departamento del Gobierno Vasco competente en materia de seguridad.

2. Asimismo, podrán realizar funciones policiales en materia de vigilancia e inspección del transporte por carretera y las de conservación y policía de carreteras.

Artículo 49. Dependencia de las instituciones forales.

En el ejercicio de las funciones a las que se refiere el artículo anterior, los funcionarios y funcionarias adscritos a las secciones de Miñones, Forales y Mikeletes dependerán funcionalmente de la diputación foral correspondiente, a la que competerá su mando directo en la prestación de los servicios referidos y la determinación de su régimen de prestación o manuales de servicio, sin perjuicio de las facultades que correspondan al Gobierno Vasco y al departamento del Gobierno Vasco competente en seguridad, y en particular el ejercicio de las siguientes atribuciones:

a) Conferir comisiones de servicios dentro de la propia sección.

b) Autorizar el disfrute de vacaciones.

c) Conceder permisos y licencias.

d) Incoar por el Diputado o Diputada General correspondiente expedientes disciplinarios disponer cuantos actos sean necesarios para su instrucción e imponer sanciones por faltas graves y leves.

Sección 3.ª Policía judicial

Artículo 50. Organización.

1. Compete a todos los funcionarios y funcionarias de la Ertzaintza el auxilio en la averiguación de los delitos y en el descubrimiento y aseguramiento de delincuentes, como Policía judicial, en el ámbito de sus competencias definidas en el artículo 17 del Estatuto de Autonomía y los acuerdos de delimitación de funciones suscritos por la Junta de Seguridad, sin menoscabo de las funciones de dirección de las autoridades judiciales y el Ministerio Fiscal.

2. En la estructura de la Ertzaintza se establecerán unidades de investigación criminal y Policía judicial que dependerán funcionalmente de las autoridades judiciales y del Ministerio Fiscal en el desempeño de todas las actuaciones que aquellas les encomienden contempladas en la Ley Orgánica del Poder Judicial. Quienes ostenten la responsabilidad de tales unidades policiales serán responsables de canalizar los requerimientos provenientes de las autoridades judiciales y del Ministerio Fiscal, a los efectos de que el personal o medios de las referidas unidades intervengan en una investigación.

3. El departamento del Gobierno Vasco competente en seguridad, teniendo en cuenta el ritmo de actividades y las disponibilidades de plantilla, podrá adscribir con carácter permanente y estable servicios, secciones o grupos de las unidades de investigación criminal y Policía judicial a determinados juzgados o tribunales.

Artículo 51. Formación.

1. La formación específica de los funcionarios y funcionarias adscritos a las unidades y servicios de investigación criminal y Policía judicial se realizará a través de la Academia Vasca de Policía y Emergencias, incluyendo en su caso períodos de prácticas, en los que podrán participar miembros de la Judicatura y del Ministerio Fiscal.

2. Los puestos de las unidades de investigación criminal y Policía judicial requerirán poseer la oportuna especialidad.

Artículo 52. Régimen del personal adscrito a la Policía judicial.

1. Los funcionarios y funcionarias adscritos a las unidades de investigación criminal y Policía judicial desempeñarán esa función con carácter exclusivo, sin perjuicio de que puedan desarrollar también las misiones de prevención de la delincuencia y demás que se les encomienden, cuando las circunstancias lo requieran, de entre las correspondientes a la Ertzaintza.

2. Los funcionarios o funcionarias a quienes esté encomendada, por el órgano judicial o la fiscalía competente, una concreta investigación, en el ejercicio de las funciones a que se refiere el artículo 50, no podrán ser removidos o apartados de la investigación concreta que se les hubiera encomendado, sino en los términos previstos en la Ley Orgánica del Poder Judicial.

3. Los órganos judiciales de la jurisdicción penal y el Ministerio Fiscal tendrán, respecto de las unidades de investigación criminal y Policía judicial que les sean adscritos con carácter permanente, las mismas facultades que les reconoce el artículo 35 de la Ley Orgánica 2/1986, de 13 de marzo, de Fuerzas y Cuerpos de Seguridad.

4. Cuando se inicie un expediente disciplinario a funcionarios y funcionarias de las unidades de investigación criminal y Policía judicial y los hechos objeto del expediente guarden relación directa con la investigación que tuvieran encomendada, se recabará informe del órgano judicial o fiscal del que dependan, sin perjuicio de aquellos otros que consideren oportuno emitir.

5. Salvo lo dispuesto en esta sección, el régimen de los funcionarios y funcionarias integrados en las unidades de investigación criminal y Policía judicial será el previsto con carácter general para la Ertzaintza en la presente ley.

Artículo 53. Participación en foros.

Se fomentará por el departamento del Gobierno Vasco competente en seguridad la participación de la Ertzaintza en las comisiones y foros regionales, estatales e internacionales relevantes relativos a la coordinación de actividades de investigación criminal y Policía judicial.

CAPÍTULO III

Los cuerpos y servicios en el ámbito local

Sección 1.ª Cuerpos de Policía local

Artículo 54. Creación.

1. Los municipios del País Vasco que tengan una población igual o superior a 5.000 habitantes podrán crear Cuerpos de Policía propios.

2. Con carácter excepcional podrán crear Cuerpos de Policía local aquellos municipios que cuenten con población inferior a 5.000 habitantes, cuando existan indudables motivos de necesidad o conveniencia. En este caso, la creación del Cuerpo requerirá la previa autorización del Gobierno Vasco.

3. En todo caso, los acuerdos de creación de Cuerpos de Policía local requerirán el voto favorable de la mayoría absoluta del número legal de miembros de la Corporación.

4. Los Cuerpos y servicios de Policía local no tendrán en ningún caso dependencia orgánica ni funcional del Gobierno Vasco ni de la Administración de la Comunidad Autónoma vasca o del Cuerpo de ella dependiente, sino que su dependencia lo será en exclusiva de cada municipio respectivo.

Artículo 55. Funciones de la Policía local.

1. Los Cuerpos de Policía local ejercen las siguientes funciones:

a) Proteger a las autoridades de los municipios y vigilancia o custodia de sus edificios e instalaciones.

b) Ordenar, señalizar y dirigir el tráfico en el casco urbano, de acuerdo con lo establecido en las normas de circulación.

c) Instruir atestados por accidentes de circulación dentro del casco urbano.

d) Policía Administrativa en lo relativo a ordenanzas, bandos y demás disposiciones y actos municipales dentro de su ámbito de competencia, así como velar por el cumplimiento de la normativa vigente en materia de medio ambiente y protección del entorno en el ámbito de las competencias locales en dichas materias.

e) Participar en las funciones de Policía Judicial colaborando con las Unidades de Policía Judicial.

f) Prestar auxilio en los casos de accidente, catástrofe o calamidad pública, participando, en la forma prevista en las leyes, en la ejecución de los planes de protección civil.

g) Efectuar diligencias de prevención y cuantas actuaciones tiendan a evitar la comisión de actos delictivos.

h) Vigilar los espacios públicos y colaborar en la protección de las manifestaciones y el mantenimiento del orden en grandes concentraciones humanas, cuando sean requeridos para ello.

i) Cooperar en la resolución de los conflictos privados cuando sean requeridos para ello.

2. De las actuaciones practicadas en virtud de lo previsto en los párrafos c) y g) del apartado anterior, se dará cuenta a la Fuerza o Cuerpo de Seguridad con competencia general en la materia.

3. Los Cuerpos de Policía local actuarán en el ámbito territorial correspondiente a la entidad local de la que dependan, pudiendo hacerlo fuera de ese ámbito territorial en situaciones de emergencia o necesidad en que, requeridos para ello por la autoridad competente, estén autorizados por el respectivo alcalde o alcaldesa.

4. Cuando ejerzan funciones de protección de autoridades de las corporaciones locales, podrán actuar fuera del término municipal respectivo, con autorización del departamento del Gobierno Vasco competente en materia de seguridad. Dicha autorización se podrá otorgar con carácter genérico y permanente.

Artículo 56. Uniformidad, armamento y equipamiento.

1. La uniformidad, armamento y equipamiento de las policías locales atenderá a lo que se establezca en desarrollo de lo dispuesto en las letras h) e i) del artículo 37.1 de la Ley 15/2012, de 28 de junio, de Ordenación del Sistema de Seguridad Pública de Euskadi.

2. El personal funcionario de los Cuerpos de la Policía local portará el armamento y medios técnicos operativos y de defensa que reglamentariamente se determinen de conformidad con lo dispuesto en el artículo 37.1.h) de la Ley 15/2012, de 28 de junio, de Ordenación del Sistema de Seguridad Pública de Euskadi.

Las armas de fuego y otros medios técnicos operativos y de defensa serán proporcionados por la entidad local respectiva, y se dispondrá de lugares adecuados y seguros para el depósito y custodia del armamento reglamentario, conforme a lo previsto en la normativa vigente.

Los servicios de policía de seguridad en la vía pública y los de seguridad y custodia se prestarán con armas; no obstante, la persona titular de la alcaldía podrá decidir, de forma motivada, previo informe de la jefatura de la Policía local, los servicios que se presten sin armas, siempre que no comporten un riesgo racionalmente grave para la vida o integridad física del personal funcionario o de terceras personas.

Artículo 57. Creación de escalas y categorías.

1. La creación de escalas y categorías en los Cuerpos de Policial local debe atender a los criterios de proporcionalidad entre las diferentes categorías que se determinen reglamentariamente por el Gobierno Vasco, atendiendo a la población, características de la localidad y el número de efectivos, estando obligados a crear las categorías correspondientes en los siguientes casos:

a) La categoría de intendente en municipios con población superior a 150.000 habitantes, o cuyo Cuerpo de policía esté integrado por un número igual o superior a 200 efectivos de plantilla.

b) La categoría de comisario o comisaria en aquellos municipios que rebasen los 50.000 habitantes o cuya Policía local cuente con más de 100 efectivos de plantilla.

c) La categoría de subcomisario o subcomisaria en aquellos municipios que rebasen los 25.000 habitantes o cuya Policía local cuente con más de 40 efectivos de plantilla.

d) La categoría de oficial en municipios que rebasen los 15.000 habitantes o cuya Policía local cuente con más de 20 efectivos de plantilla.

e) La categoría de suboficial, en municipios de menos de 15.000 habitantes y cuya Policía local cuente con 5 o más efectivos de plantilla.

2. Para el establecimiento de una categoría superior será necesaria la preexistencia de todas las categorías inferiores.

Artículo 58. Jefatura del Cuerpo.

La determinación de la categoría correspondiente a los puestos de trabajo de jefatura de la Policía local, cuando esta sea unipersonal, corresponderá a la categoría que se encuentre jerárquicamente más arriba en la estructura aprobada para el Cuerpo de Policía local, atendiendo a los criterios establecidos en el artículo anterior.

Artículo 59. Necesidades eventuales.

1. Cuando un ayuntamiento tenga necesidad de cubrir puestos de trabajo de forma urgente y temporal en las diferentes categorías de los Cuerpos de Policía local podrá actuar según los mecanismos de cooperación intermunicipal previstos legalmente o nombrar funcionarios o funcionarias interinos conforme a lo establecido en la legislación de función pública general siempre que se garantice una formación básica del personal interino para el desempeño de su labor. En este último caso de tratarse de vacantes de plantilla solo procederá el nombramiento si previamente se hubieran incluido estas vacantes en la oferta pública de empleo y se hubiera iniciado el proceso para su cobertura en propiedad o se hubiera solicitado a la Academia Vasca de Policía y Emergencias la encomienda de gestión de su selección.

2. Las entidades locales podrán solicitar del departamento competente en seguridad la asistencia de la Ertzaintza en aquellas funciones de naturaleza estrictamente policial que correspondan a los Cuerpos de Policía local, así como en la ordenación y dirección de tráfico en las travesías urbanas, en los casos en que no dispongan de Cuerpo de Policía o, disponiendo de él, sus efectivos no alcancen a dar cobertura a la totalidad de los servicios de su competencia. En este último supuesto, la colaboración no podrá tener carácter permanente.

3. La Academia Vasca de Policía y Emergencias podrá formar bolsas de trabajo para el nombramiento de funcionarios o funcionarias interinos como auxiliares de Policía local o funcionarios de Policía local por quienes hayan superado cursos básicos específicos organizados por ella. Las condiciones de acceso a los cursos se determinarán por la Academia Vasca de Policía y Emergencias.

Sección 2.ª Otras figuras

Artículo 60. Servicio en municipios sin Cuerpo creado.

1. En los ayuntamientos que no dispongan de Cuerpo de Policía local podrán crear un servicio de Policía local con hasta un máximo de cinco plazas de agentes, entre los cuales se podrá designar un jefe o jefa coordinadora mediante libre designación, para el desempeño, entre otras que aparezcan en la monografía de sus puestos, de las funciones contempladas en el artículo 55.1 de esta ley.

2. El personal integrante de estos servicios, armado o no, tendrá la condición de agente de la autoridad en el ejercicio de sus funciones, irá uniformado y deberá acreditar su condición mediante la correspondiente documentación y distintivo. Su ámbito de actuación será el del

municipio al que pertenezcan, sin perjuicio de lo dispuesto en la legislación vigente en cada caso para los supuestos de catástrofe o calamidad pública.

3. El personal integrante de los servicios de Policía local será personal funcionario perteneciente al subgrupo de clasificación C1 y se equipará a todos los efectos a la categoría de agente de la Escala Básica de los Cuerpos de la Policía local, resultándoles de aplicación lo dispuesto en esta ley, además del estatuto aplicable al funcionariado de la administración local.

4. Su selección seguirá criterios semejantes a los previstos para la categoría de agente de los Cuerpos de la Policía local y deberán superar previamente un curso de formación en la Academia Vasca de Policía y Emergencias.

Artículo 61. Auxiliares de policía.

1. Los ayuntamientos que cuenten con Cuerpo de Policía local podrán, cuando existan necesidades eventuales que así lo requieran, nombrar funcionarios o funcionarias interinas con funciones de auxiliar de policía para complementar a la Policía local en el desempeño de las funciones comprendidas en los párrafos d) e i) del artículo 55.1 de esta ley, así como la de colaborar con la Policía local en la ordenación del tráfico en casco urbano en municipios que no cuenten con agentes de movilidad.

2. Para el desempeño de sus funciones, los y las auxiliares de Policía local deberán vestir el uniforme correspondiente al Cuerpo de Policía local, sin placa-emblema, ni distintivo alguno en las hombreras, y haciendo constar su condición de auxiliar de policía visiblemente, tanto en la uniformidad como en el documento de acreditación profesional.

Artículo 62. Agentes de movilidad.

1. En los municipios de gran población podrá asignarse, por el Pleno de la Corporación, a parte del personal funcionario perteneciente a ella para el ejercicio exclusivo de las funciones de ordenación, señalización y regulación del tráfico en el casco urbano de acuerdo con lo establecido en las normas de tráfico y seguridad vial, con la denominación de agentes de movilidad, de manera que ello no comporte un incremento en el número de efectivos ni en los costes de personal.

2. En el ejercicio de sus funciones tendrán la consideración de agentes de la autoridad, subordinados al personal de los respectivos Cuerpos de Policía local, sin integrarse en los ellos; no podrán portar armas de fuego y su uniformidad habrá de diferenciarse claramente de la que sea propia de los Cuerpos de Policía local.

3. Para el acceso a tales plazas se requerirá la titulación correspondiente al grupo de clasificación C-2 o equivalente, y deberán superar previamente un curso teórico-práctico en la Academia Vasca de Policía y Emergencias o en centros formativos municipales delegados por aquella, rigiéndose en todo lo demás por la normativa común prevista para el personal funcionario local.

TÍTULO III

Selección e ingreso

CAPÍTULO I

Selección

Sección 1.ª Disposiciones generales

Artículo 63. Principios generales.

1. La selección del personal funcionario de los cuerpos que integran la Policía del País Vasco se llevará a cabo por la Administración pública correspondiente mediante convocatoria pública, garantizando el cumplimiento de los principios de libre concurrencia, igualdad, mérito y capacidad, así como el de publicidad del proceso selectivo.

2. Los procesos selectivos cuidarán la adecuación entre el tipo de pruebas a realizar y el contenido de las funciones a desempeñar, pudiendo incluir, a tales efectos, ejercicios de conocimientos generales o específicos, teóricos o prácticos, test psicotécnicos, pruebas de aptitud física, entrevistas, cursos de formación, períodos de prácticas y cualesquiera otros sistemas que resulten adecuados para garantizar la selección de quienes reúnan las condiciones cognoscitivas, psíquicas y físicas más apropiadas para el desempeño de la función.

Artículo 64. Competencia lingüística.

1. El contenido de las convocatorias para el ingreso en los Cuerpos de Policía del País Vasco se adecuará, en cuanto a los niveles de competencia lingüística en euskera exigibles y a la valoración que hubiera de otorgarse al conocimiento de dicha lengua, a las previsiones establecidas en el título V de la Ley 6/89, de 6 de julio, de la Función Pública Vasca.

2. El contenido y forma de las pruebas destinadas a la acreditación de los perfiles lingüísticos se ajustará a las prescripciones establecidas por el Instituto Vasco de Administración Pública. En tales pruebas una persona formará parte del tribunal calificador en representación de dicho instituto.

Artículo 65. Pruebas específicas.

En atención a la naturaleza de las vacantes a proveer, los procesos selectivos podrán incluir pruebas específicas acordes a la particular aptitud que requiera su desempeño, sin perjuicio de las que resulten necesarias para evaluar la idoneidad general exigible para el ingreso en la escala o categoría de que se trate. Las funcionarias o funcionarios que ingresen en virtud de tales convocatorias serán adscritas a las vacantes que las motiven, como primer destino, sin que tal particularidad implique menoscabo o detrimento alguno para los futuros que puedan proveer.

Artículo 66. Medidas en favor de la igualdad.

1. Los empates a puntuación en el orden de clasificación en los procedimientos de selección serán dirimidos conforme los criterios previstos en la Ley 4/2005, de 18 de febrero, para la Igualdad de Mujeres y Hombres, en los casos previstos en ella.

2. En los procedimientos selectivos de ingreso por turno libre en las categorías de agente y subcomisario o subcomisaria se determinará el número de plazas que deberían cubrirse con mujeres para cumplir con el objetivo de equilibrar la presencia de mujeres y hombres en el servicio público de seguridad conforme a lo previsto en el plan de promoción.

Dicho número de plazas será proporcional a los objetivos perseguidos, no pudiendo ser superior al 40 % de las plazas convocadas, ni inferior al porcentaje que se establezca razonablemente atendiendo a los planes de promoción de las mujeres y a los datos estadísticos históricos sobre el porcentaje de mujeres que concurren y superan los procesos selectivos.

Como regla general, en tanto no se elaboren tales planes de promoción de las mujeres, el porcentaje mínimo no podrá ser inferior al 25 % siempre que se convoquen más de tres plazas.

3. En los procedimientos selectivos a que se refiere el apartado anterior la adjudicación de las vacantes convocadas se realizará siguiendo una única lista final de las personas aspirantes atendiendo al orden de puntuación obtenida y a los criterios de desempate legalmente existentes.

Cuando el objetivo del porcentaje a que se refiere el apartado anterior no se alcanzase atendiendo a lo dispuesto en el párrafo precedente, se dará preferencia a las candidatas mujeres sobre los candidatos hombres hasta cumplir el objetivo perseguido siempre que:

a) Exista una equivalencia de capacitación determinada por la superación de las pruebas y ejercicios de la fase de oposición del sistema electivo.

b) Ninguna de las candidatas mujeres seleccionadas por aplicación de esta preferencia tenga un diferencial de puntuación en las fases de oposición y, en su caso, de concurso, dependiendo el sistema selectivo, superior al 15 % frente a los candidatos hombres que se vieran preteridos.

c) No concurran en el otro candidato motivos legalmente previstos que, no siendo discriminatorios por razón de sexo, justifiquen la no aplicación de la medida, como la pertenencia a otros colectivos con especiales dificultades para el acceso al empleo.

4. La preferencia a que se refiere el apartado anterior solo será de aplicación en tanto no exista en el Cuerpo, escala y categoría a que se refiera la convocatoria del proceso selectivo una presencia igual o superior al 33 % de funcionarias mujeres.

Artículo 67. Órganos de selección y tribunales.

1. La Academia Vasca de Policía y Emergencias actúa como órgano permanente de selección especializado en los procesos selectivos de la Ertzaintza y en aquellos de policías locales en que se le encomiende por las administraciones locales.

En cada tribunal u órgano de selección de las administraciones locales, sean órganos permanentes o no, habrá una persona designada por la Academia de Policía del País Vasco, que actuará a título individual.

2. El desarrollo y evaluación de las pruebas que integren el sistema selectivo corresponderá a los tribunales, que actuarán con plena autonomía funcional, serán responsables de la objetividad del procedimiento y garantizarán el cumplimiento de las bases de la convocatoria.

3. Los tribunales u órganos de selección serán colegiados y su composición deberá ajustarse a los principios de imparcialidad, profesionalidad y especialidad de sus miembros, así como al principio de representación equilibrada de mujeres y hombres.

4. En virtud del principio de imparcialidad:

a) La pertenencia a los tribunales u órganos de selección será siempre a título individual, no pudiendo ostentarse esta en representación o por cuenta de nadie.

b) No podrán formar parte de los tribunales de selección el personal de elección o de designación política; el personal eventual; el personal funcionario interino o laboral temporal, ni las personas que se hayan dedicado en los últimos cinco años a preparar aspirantes para el ingreso al empleo público.

c) Las personas que formen parte de los tribunales u órganos de selección deberán abstenerse en aquellas circunstancias en que su imparcialidad pueda verse en entredicho por motivos personales, profesionales o de cualquier otro carácter, así como en las demás circunstancias previstas en el ordenamiento jurídico vigente.

5. En virtud del principio de especialidad, la totalidad de sus miembros con derecho a voto deberá poseer una titulación de igual o superior nivel académico al de la exigida para el ingreso, y la mitad de ellos, al menos, una correspondiente a la misma área de conocimientos.

6. En virtud del principio de representación equilibrada, salvo imposibilidad justificada, la composición de los órganos de selección ha de ser equilibrada de mujeres y hombres con capacitación, competencia y preparación adecuada. Se considera que existe una representación equilibrada cuando en los órganos de selección de más de cuatro miembros cada sexo esté representando al menos al 40 %; en el resto cuando los dos sexos estén representados.

7. Los tribunales podrán disponer la incorporación a sus trabajos de asesoras y asesores especialistas, para todas o algunas de las pruebas de las que conste el proceso selectivo, que se limitarán a prestar su asesoramiento y colaboración técnica en el ejercicio de sus especialidades.

La actuación de dichas asesoras y asesores se encontrará igualmente sometida a los principios de objetividad, imparcialidad y confidencialidad.

8. Las personas que ejerzan de tutoras y supervisoras en los cursos de formación y periodos de prácticas deberán cumplir los requisitos de idoneidad e imparcialidad y abstenerse en caso de existir algún motivo para ello.

Artículo 68. Actuación de los tribunales.

1. Las resoluciones de los tribunales serán vinculantes para el órgano al que competa el nombramiento como funcionarios y funcionarias, sin perjuicio de que este, si apreciara la existencia de alguna irregularidad invalidante, pueda proceder a su revisión conforme a las normas reguladoras del procedimiento administrativo.

2. Los tribunales no podrán declarar seleccionados un número mayor de personas aspirantes que el de plazas convocadas, siendo nulas de pleno derecho las propuestas que infrinjan tal limitación.

3. Reglamentariamente se determinará la composición de los tribunales y las fórmulas de adjudicaciones de las plazas.

Artículo 69. Reglas de ingreso en policías locales.

1. El Gobierno Vasco, a propuesta de la Academia Vasca de Policía y Emergencias, determinará las reglas básicas para el ingreso en las escalas y categorías de los Cuerpos y servicios de Policía local, ajustándose a criterios análogos a los establecidos para las de la Ertzaintza que sean equivalentes.

2. La representación de la Academia Vasca de Policía y Emergencias en los tribunales de pruebas selectivas convocadas para el ingreso en los Cuerpos o servicios de Policía local suplirá la que corresponda al Instituto Vasco de Administración Pública en virtud conforme a la legislación general de los empleados públicos vascos.

3. Las entidades locales podrán encomendar a la Academia Vasca de Policía y Emergencias, previa aceptación por esta, la realización conjunta de las convocatorias de procedimiento de selección para el ingreso en los Cuerpos y servicios de Policía local; así como en su caso, para el ingreso como agentes de movilidad. Esta encomienda conllevará la ejecución por la Academia Vasca de Policía y Emergencias de tales procedimientos de selección.

4. Reglamentariamente se determinará la composición de los tribunales y las fórmulas de adjudicaciones de las plazas.

Sección 2.ª Proceso de selección

Artículo 70. Sistemas y fases de selección.

1. El ingreso en los cuerpos que integran la Policía del País Vasco se llevará a cabo mediante los sistemas de oposición, concurso o concurso-oposición, que se complementarán, como una fase más del proceso selectivo, con la realización de cursos de formación y períodos de prácticas.

2. Cuando las pruebas selectivas adopten el sistema de concurso-oposición, la valoración de la fase de concurso no podrá exceder del 45 % de la puntuación máxima alcanzable en la de oposición, sin que la puntuación obtenida en aquella pueda ser utilizada para superar los ejercicios de la oposición o alterar las calificaciones obtenidas en ellos.

Artículo 71. Convocatorias de selección.

1. Las convocatorias de los procesos selectivos, juntamente con sus bases, se publicarán en el Boletín Oficial del País Vasco cuando correspondan a la Ertzaintza, o en el del territorio histórico respectivo cuando correspondan a entidades locales.

2. Las bases de la convocatoria deberán contener necesariamente:

a) Determinación de las plazas a las que se refieran, expresando el cuerpo, escala y categoría, y el grupo de titulación.

b) Requisitos que deban reunir las personas aspirantes.

c) Las pruebas, temario y, en su caso, relación de méritos, así como los criterios y normas de valoración.

d) La composición del tribunal.

e) La determinación de las características del curso de formación y período de prácticas.

f) Los demás extremos que reglamentariamente se determinen.

3. Las convocatorias determinarán las plazas que hubieran de proveerse, expresando los perfiles lingüísticos exigibles y el número de ellas que se reserven a promoción interna.

4. Los órganos competentes de cada Administración pública podrán aprobar, en sus respectivos ámbitos, bases generales para su aplicación a sucesivas convocatorias. Cuando tales bases hubieran sido publicadas, las correspondientes convocatorias podrán omitir el texto comprendido en aquellas, haciendoles expresa referencia y a la fecha y Boletines Oficiales de su publicación.

5. Las bases de la convocatoria vincularán a la Administración, a los tribunales que hubieran de juzgar el sistema selectivo y a los aspirantes que participen en el proceso selectivo.

Las convocatorias o sus bases, una vez publicadas, solamente podrán ser modificadas con sujeción estricta a la normativa reguladora del procedimiento administrativo común. Cuando se

trate de modificaciones del número de vacantes convocadas o de rectificaciones de errores materiales o de hecho, no será preceptiva la apertura de un nuevo plazo de presentación de solicitudes.

Artículo 72. Formación y prácticas.

1. Los cursos de formación y períodos de prácticas no podrán simultanearse en su desarrollo, sin que la duración de cada uno de ellos, ni la acumulada de ambos, pueda exceder de 30 meses.

2. Los períodos de prácticas se desarrollarán en aquellos centros o dependencias que, en razón de sus áreas de actividad, resulten más adecuados para procurar la formación integral de la persona aspirante y el particular conocimiento de la estructura y funcionamiento de los servicios policiales de su administración de destino.

Artículo 73. Carácter eliminatorio del curso de formación y de las prácticas.

1. Los cursos de formación y períodos de prácticas tendrán carácter eliminatorio, individualmente considerados, y su no superación determinará la automática exclusión de la persona aspirante del proceso selectivo y la pérdida de cuantos derechos pudieran asistirle para su ingreso en la correspondiente escala o categoría.

2. No obstante lo dispuesto en el apartado anterior, aquellas aspirantes que, concurriendo causa de fuerza mayor, no se incorporen al curso o período de prácticas o no lleguen a completarlos, podrán hacerlo en los siguientes que se celebren, una vez desaparecidas las circunstancias impeditivas. La apreciación de la causa corresponderá al órgano responsable de la organización y desarrollo del curso y prácticas, al que competerá adoptar la resolución que proceda.

Artículo 74. Funcionarios o funcionarias en prácticas.

1. Las personas aspirantes que accedan a los cursos de formación y períodos de prácticas serán nombrados funcionarios o funcionarias en prácticas, permaneciendo en dicha situación desde el inicio del curso o prácticas y hasta tanto se produzca su nombramiento como funcionario o funcionaria de carrera o su exclusión del proceso selectivo.

2. El tiempo que permanezcan en la situación de funcionarios o funcionarias en prácticas se considera de actividad en el Cuerpo correspondiente, tendrán la cobertura de la seguridad social correspondiente al Cuerpo al que aspiren y percibirán una retribución equivalente al sueldo y pagas extraordinarias correspondientes al grupo de clasificación de la categoría en la que aspiren a ingresar, que se incrementará, si las prácticas se realizan desempeñando un puesto de trabajo, en las retribuciones complementarias asignadas a éste. Ello no obstante, quienes ya pertenezcan a otra categoría del mismo Cuerpo, hallándose en situación de servicio activo en ella, conservarán las retribuciones que tuvieran señaladas en su puesto de origen, salvo que opten por el percibo de las previstas en este apartado.

3. Durante el curso y prácticas, o a su término, las personas aspirantes podrán ser sometidas a cuantas pruebas médicas sean precisas en orden a comprobar su adecuación al cuadro de exclusiones médicas establecido para el ingreso en la categoría. Si de las pruebas practicadas se dedujera la concurrencia de alguna causa de exclusión, el órgano responsable podrá proponer, en función de la gravedad de la enfermedad o defecto físico, la exclusión de la persona aspirante del proceso selectivo, correspondiendo al órgano competente para efectuar el nombramiento adoptar la resolución que proceda.

Artículo 75. Vinculación de las calificaciones.

Las calificaciones asignadas por los centros de formación responsables del curso y prácticas serán vinculantes para el órgano de la Administración al que competa efectuar el nombramiento como funcionario o funcionaria de carrera, sin perjuicio de que este pueda proceder a su revisión en la forma prevista en la normativa reguladora del procedimiento administrativo.

CAPÍTULO II

Ingreso en cada escala y categoría

Artículo 76. Sistemas de selección en cada categoría.

1. El acceso a la categoría de agente de los cuerpos que integran la Policía del País Vasco se efectuará por turno libre mediante oposición o concurso-oposición.

2. El acceso a la categoría de subcomisario o subcomisaria se efectuará por promoción interna y turno libre mediante los sistemas de oposición, concurso o concurso-oposición, pudiendo reservarse para su provisión por turno libre hasta un 50 % de las vacantes existentes. Las plazas no cubiertas por el turno de promoción interna acrecerán a las convocadas en turno libre, cuando este último sistema sea de aplicación. Las vacantes que resulten en turno libre se incrementarán a las convocadas por el turno de promoción interna.

3. El acceso al resto de categorías se efectuará por promoción interna mediante los sistemas de oposición, concurso o concurso-oposición.

4. No obstante lo dispuesto en los apartados anteriores, en los Cuerpos de Policía de municipios con población inferior a 60.000 habitantes el ingreso en las categorías de suboficial y oficial podrá efectuarse por promoción interna y turno libre mediante los sistemas de oposición o concurso-oposición.

5. Reglamentariamente se regulará la posibilidad de que un porcentaje de las plazas vacantes convocadas por turno libre pueda ser cubierto por concurso-oposición entre personal funcionario de otros Cuerpos o servicios de la Policía del País Vasco en que ostenten la categoría equivalente a la plaza convocada y hayan permanecido en ella más de cinco años efectivos, que serán dos años para la categoría de agente de la Escala Básica. Las plazas no cubiertas por este turno se acumularán al turno libre cuando corresponda.

Artículo 77. Acceso por turno libre.

1. Para la admisión a las pruebas selectivas de ingreso por turno libre como funcionarios o funcionarias pertenecientes a los Cuerpos de la Policía del País Vasco, se requerirá el cumplimiento de los requisitos previstos en la legislación reguladora del empleo público vasco, con las siguientes singularidades:

a) Tener 18 años de edad. Para el ingreso en la categoría de agente no haber cumplido la edad de 38 años, límite que se podrá compensar con servicios prestados en Cuerpos de la Policía del País Vasco.

b) No haber sido condenada la persona por delito doloso, ni separada del servicio de una Administración pública, ni hallarse inhabilitada ni suspendida para el ejercicio de funciones públicas, sin perjuicio de la aplicación del beneficio de la rehabilitación, de acuerdo con las normas penales y administrativas.

c) Poseer la titulación exigible a la categoría a la que se va a ingresar.

d) No estar incursa en el cuadro de exclusiones médicas que se determinen reglamentariamente.

e) Tener la estatura mínima que se determine reglamentariamente, que será distinta para los hombres y las mujeres.

f) Prestar el compromiso mediante declaración de la persona solicitante de portar armas y en su caso utilizarlas.

g) Estar en posesión del permiso de conducir vehículos de la clase que se determine en cada convocatoria.

h) Otros requisitos específicos que guarden relación objetiva con las funciones y tareas a desempeñar previstos en la convocatoria.

2. Los requisitos mencionados habrán de poseerse a la fecha de finalización del plazo de presentación de solicitudes, excepto el contenido en la letra g), que deberá poseerse en la fecha en que se determine en cada convocatoria.

Artículo 78. Acceso por promoción interna.

1. Para concurrir por el turno de promoción interna los funcionarios o funcionarias deberán reunir los requisitos generales establecidos para el ingreso en la correspondiente categoría; hallarse en las situaciones administrativas a que se refiere este precepto y haber completado los años de servicio exigibles, según los casos, en la categoría o escala inmediatamente inferior a la que se aspira, así como no haber sido sancionado por la comisión de falta grave o muy grave, salvo que se hubiera obtenido la cancelación de la sanción impuesta.

2. Las situaciones administrativas que habilitan para concurrir a la promoción interna son estar en servicio activo o servicios especiales, así como las situaciones de excedencia por cuidado de hijos o hijas o de familiares, y de excedencia por razón de la violencia de género.

3. Los años de servicio completados según los casos en la categoría o escala inmediatamente inferior a la de la categoría a la que se aspira que resultan exigibles para concurrir a la promoción interna son:

a) Para el acceso a la categoría de agente primero y agente primera, tres años de servicios efectivos como agente de la Escala Básica.

b) Para el acceso a las categorías de suboficial o de oficial, cuatro años de servicios efectivos perteneciendo a categorías de la Escala Básica.

c) Para el acceso a la categoría de subcomisario o subcomisaria y a la de comisario o comisaria, cuatro años de servicios efectivos perteneciendo a categorías de la Escala de Inspección, de los cuales dos años al menos deberán serlo en la categoría de oficial.

d) Para el acceso a la categoría de intendente, cuatro años de servicios efectivos perteneciendo a categorías de la Escala Ejecutiva.

4. A los efectos de cómputo del tiempo de servicios efectivos en la categoría o escala de procedencia, al periodo transcurrido en las situaciones administrativas que permiten el acceso a la promoción interna se incrementará el correspondiente al de prácticas previo al ingreso en esta, siempre que el proceso selectivo hubiera sido superado.

Artículo 79. Pruebas selectivas en promoción interna.

1. La promoción interna a categorías de escalas distintas de la de procedencia requerirá la superación de las mismas pruebas que las establecidas para el ingreso en turno libre cuando concurra con este. No obstante, podrá eximirse a quienes concurran por promoción interna de aquellas pruebas, actividades formativas o prácticas encaminadas a acreditar conocimientos ya exigidos para el ingreso en la categoría de procedencia, o acreditados durante el ejercicio profesional, siempre que así se determine en las bases de la convocatoria.

2. La promoción interna a otra categoría dentro de la misma escala requerirá superar las pruebas selectivas con valoración de méritos que se determinen en la convocatoria, sin resultar exigible la superación de un periodo formativo y de prácticas, si así no lo exigieran las bases de la convocatoria.

Artículo 80. Acceso a la Escala de Facultativos y Técnicos.

1. El acceso a la Escala de Facultativos y Técnicos de la Ertzaintza se efectuará mediante los sistemas de oposición, concurso o concurso-oposición como promoción interna del personal funcionario de la Ertzaintza. No obstante, de no proveerse las vacantes por promoción interna, se podrá proceder a su convocatoria en turno libre.

2. Para el acceso a la Escala de Facultativos y Técnicos de la Ertzaintza desde alguna de las otras escalas de la Ertzaintza, deberá hallarse en alguna de las situaciones administrativas que permiten el acceso a la promoción interna, haber completado dos años de servicios efectivos en la escala de procedencia y no haber sido sancionado por la comisión de falta grave o muy grave, salvo que se hubiera obtenido la cancelación de la sanción impuesta.

3. El personal que acceda a la Escala de Facultativos y Técnicos de la Ertzaintza podrá participar en las convocatorias de provisión de puestos y de promoción interna relativas a la categoría que tuviera antes de acceder a la Escala de Facultativos y Técnicos.

TÍTULO IV

Régimen estatutario del personal funcionario de Policía del País Vasco

CAPÍTULO I

Adquisición y pérdida de la condición funcionarial

Artículo 81. Adquisición.

La condición de funcionario o funcionaria de carrera en los distintos cuerpos que integran la Policía del País Vasco se adquiere por el acceso a plazas de plantilla presupuestaria pertenecientes a sus escalas o categorías, mediante el cumplimiento sucesivo de los siguientes requisitos:

a) Superación del procedimiento selectivo.

b) Nombramiento conferido por la autoridad competente.

c) Toma de posesión dentro del plazo reglamentario.

Artículo 82. Pérdida.

1. La condición de funcionario o funcionaria se perderá por las causas previstas en la legislación general aplicable a los empleados y empleadas de las administraciones públicas vascas.

2. Asimismo, perderán la condición de funcionario o funcionaria:

a) Quienes, transcurrido el período máximo de permanencia en cualquier situación administrativa o extinguida la causa que motivó su declaración, no soliciten el reingreso al servicio activo o segunda actividad, careciendo del tiempo de servicios efectivos necesario para acceder a la situación de excedencia voluntaria por interés particular.

b) Quienes, hallándose en situación de excedencia forzosa, no participen en los concursos para la provisión de puestos de trabajo o no accedan al reingreso al servicio activo o segunda

actividad si así se dispone con carácter obligatorio por la Administración, careciendo del tiempo de servicios efectivos necesario para acceder a la situación de excedencia voluntaria por interés particular.

Artículo 83. Jubilación.

1. La jubilación del personal funcionario de la Policía del País Vasco se produce en los términos previstos en la legislación reguladora del empleo público vasco, con las singularidades que pudiera contemplar la normativa de la Seguridad Social para Ertzaintza o policías locales.

2. Procederá la jubilación con reserva del puesto de trabajo que ocupaba a la fecha de la jubilación si, de conformidad con el régimen de previsión social que le sea de aplicación, en el reconocimiento inicial de la incapacidad se estableció su revisión por probable mejoría que permita trabajar en el plazo máximo de dos años.

Artículo 84. Rehabilitación.

1. Quienes hubieran perdido la condición de funcionario o funcionaria en virtud de sanción disciplinaria podrán ser rehabilitados en tal cualidad, reingresando al Cuerpo en la escala y categoría de origen, siempre que acrediten la cancelación de los antecedentes penales, en su caso, el cumplimiento de las responsabilidades en que hubieren podido incurrir y una conducta que, a juicio del órgano competente para acordar la rehabilitación, les haga merecedores de dicho beneficio.

2. La rehabilitación se acordará por la persona titular del departamento del Gobierno Vasco competente en seguridad o por el órgano competente del ayuntamiento de la respectiva entidad local, sin que pueda concederse hasta transcurridos seis años desde que la sanción disciplinaria hubiera adquirido firmeza. Si la solicitud de rehabilitación fuera desestimada, no podrá reproducirse hasta transcurridos dos años.

3. La persona interesada deberá reingresar al servicio activo en el plazo máximo de un mes, contado a partir del día siguiente a aquel en que se le notifique el acuerdo o resolución que disponga la rehabilitación. De no hacerlo así, y salvo causa de fuerza mayor, se le entenderá decaída en su derecho y sin efecto la rehabilitación otorgada.

CAPÍTULO II

Situaciones administrativas

Artículo 85. Situaciones administrativas.

El personal de los Cuerpos de la Policía del País Vasco se hallará en alguna de las situaciones administrativas previstas en la legislación general del empleo público vasco con las particularidades que en este capítulo se contienen o en la específica situación administrativa de segunda actividad.

Artículo 86. Excedencia voluntaria para participar en elecciones.

1. Procederá declarar en la situación de excedencia voluntaria a los funcionarios o funcionarias que deseen participar como candidatos o candidatas a elecciones para órganos representativos públicos, siendo la permanencia en servicio activo o segunda actividad causa de inelegibilidad.

2. Si fueran elegidos para el cargo, pasarán a la situación administrativa que legalmente les corresponda. En caso contrario, deberán solicitar el reingreso al servicio activo o segunda actividad en el plazo máximo de 30 días, pasando, de no hacerlo así, a la situación de excedencia voluntaria por interés particular, siempre que reúnan los requisitos exigidos para ello.

3. Los funcionarios o funcionarias en la situación de excedencia voluntaria prevista en este artículo no devengarán retribución alguna mientras permanezcan en ella. No obstante, tendrán derecho a la reserva del puesto de trabajo, y el tiempo de permanencia en ella será computable a efectos de trienios, consolidación de grado personal y derechos pasivos.

Artículo 87. Suspensión de funciones.

La suspensión de funciones podrá ser provisional o firme, y durante la suspensión el funcionario o funcionaria quedará privado del ejercicio de sus funciones y de los derechos inherentes a su condición, sin perjuicio de lo dispuesto en el apartado 3 del artículo 88.

Artículo 88. Suspensión provisional de funciones.

1. Con carácter excepcional, la suspensión provisional podrá acordarse como medida cautelar durante la tramitación de un procedimiento disciplinario o judicial, mediante resolución motivada del órgano competente, cuando así lo exija la protección del interés público, y se declarará preceptivamente si contra el funcionario se hubiera dictado auto de prisión.

2. El tiempo de suspensión provisional no podrá exceder de seis meses, salvo en caso de paralización del expediente disciplinario imputable al interesado o que la finalización de este se halle pendiente de la resolución definitiva de un procedimiento penal por delito doloso que se tramite por los mismos hechos, pudiendo prolongarse, en este último caso, hasta que concluya el expediente disciplinario. Cuando la suspensión tuviera lugar por haberse dictado contra el funcionario o funcionaria auto de prisión, se prolongará hasta tanto recaiga sentencia o se decrete la libertad.

3. La persona en suspensión provisional tendrá derecho a percibir sus retribuciones básicas y ayuda familiar, salvo en los supuestos de incomparecencia o dilación del expediente disciplinario que le sean imputables, que determinará la pérdida del derecho a toda retribución.

4. Si, resuelto el expediente, la suspensión no fuera declarada firme ni se acuerda la separación del servicio, procederá la incorporación inmediata del funcionario a su puesto de trabajo, el abono de las retribuciones dejadas de percibir y el cómputo como servicio activo del tiempo permanecido en la situación de suspenso provisional.

5. Cuando la suspensión provisional se eleve a definitiva, el funcionario o funcionaria deberá devolver lo percibido durante el tiempo de duración de aquella. Si la suspensión provisional no llegara a convertirse en sanción firme, la Administración deberá restituirle la diferencia entre los haberes realmente percibidos y los que hubiera debido percibir si se hubiera encontrado con plenitud de derechos.

6. El tiempo de permanencia en suspensión provisional será tenido en cuenta para el cumplimiento de la suspensión firme.

Artículo 89. Servicio activo modulado por la edad.

1. El personal funcionario de los Cuerpos de la Policía del País Vasco, con excepción de quienes pertenezcan a la Escala de Facultativos y Técnicos de la Ertzaintza, en situación de servicio activo podrá solicitar pasar a desempeñar la modalidad de servicio activo modulado por la edad con el objetivo de prestar el servicio activo con las modificaciones de las condiciones de prestación del servicio pertinentes.

2. Cada Administración establecerá, previa negociación con la representación del personal, los requisitos y condiciones pertinentes para el reconocimiento del servicio activo modulado por la edad, incluyendo en tal regulación:

a) La edad a partir de la cual cabe el reconocimiento del servicio activo modulado por la edad.

b) Las modificaciones oportunas en las condiciones de prestación del servicio.

c) La posibilidad, con carácter excepcional y motivado, de limitar los nuevos reconocimientos a un cupo anual cuando no fuera posible garantizar la continuidad de la prestación del servicio policial.

d) La posible existencia de unidades singulares en las que las modulaciones del servicio contempladas por razón de la edad sean incompatibles, por su naturaleza, con el desempeño del puesto, en cuyo caso el reglamento deberá contemplar la readscripción a otro puesto de trabajo vacante para el que cumpla los requisitos, en mismas condiciones de provisión en las que fue nombrado en el puesto anteriormente ocupado y con las garantías de elección y preferencia por la persona interesada que se establezcan.

3. La autorización del servicio activo modulado por razón de la edad estará condicionada al compromiso de la petición de jubilación voluntaria anticipada cuando se alcance la edad requerida para aquella de conformidad con el régimen de la Seguridad Social en su caso aplicable. El cumplimiento de tal compromiso podrá retrasarse si en el momento de cumplimiento de la edad de la jubilación anticipada no se cumple con los requisitos necesarios para percibir una pensión equivalente al 100 % de su base reguladora.

Artículo 90. Segunda actividad.

1. El personal funcionario de los Cuerpos de la Policía del País Vasco que se encuentre en situación de servicio activo, con excepción de quienes pertenezcan a la Escala de Facultativos y Técnicos de la Ertzaintza, podrá pasar a la situación administrativa de segunda actividad por disminución apreciable de las facultades psíquicas o físicas, cuando esta determine una insuficiente capacidad de carácter permanente para el pleno desempeño de las funciones propias de su categoría, sin impedirles la eficaz realización de las fundamentales tareas de la profesión policial.

A los efectos previstos en la presente ley se consideran tareas fundamentales de la profesión policial las relativas al mantenimiento y restauración del orden y la seguridad ciudadana, la prevención de hechos delictivos, su investigación, y la persecución de las personas culpables; tareas cuyo eficaz desempeño exige una elemental capacidad tanto para el uso y el manejo de armas de fuego y demás defensas reglamentarias, como para la conducción de vehículos en condiciones normales, así como una elemental capacidad motriz/motora.

2. El procedimiento para el pase a esta situación administrativa podrá iniciarse de oficio o a instancia de la persona interesada, sin necesidad de tener que solicitar previamente la declaración de invalidez permanente ante el Instituto Nacional de la Seguridad Social.

3. La valoración de las limitaciones funcionales corresponderá a un tribunal evaluador compuesto por tres facultativos o facultativas designados por el departamento del Gobierno Vasco competente en seguridad u órgano competente de la respectiva entidad local, uno o una de ellos a propuesta de la representación sindical. El tribunal podrá recabar la participación de especialistas que estime precisos para el correcto ejercicio de su función, y disponer la práctica de cuantas pruebas, reconocimientos o exploraciones médicas considere necesarias a tal fin.

4. Los dictámenes emitidos por el tribunal evaluador vincularán al órgano competente para declarar la situación de segunda actividad, sin perjuicio de que este, si apreciara la existencia de alguna irregularidad invalidante, pueda proceder a su revisión conforme a las normas reguladoras del procedimiento administrativo. Si, como consecuencia de los reconocimientos efectuados, el tribunal apreciara en el funcionario o funcionaria un estado de imposibilidad física o de disminución de sus facultades que le incapaciten con carácter permanente para el desempeño de sus funciones, lo hará constar en su dictamen a los efectos oportunos.

5. El personal funcionario que pase a la situación administrativa de segunda actividad cesará en el puesto de trabajo al que esté adscrito de no ser susceptible de desempeño por personal en situación de segunda actividad y será asignado en adscripción provisional a un puesto de trabajo en la unidad en la que se encontrare prestando servicios susceptibles de tal desempeño. En el supuesto de que en la unidad no hubiera puesto vacante, la adscripción será llevada a cabo en el centro de trabajo en que, existiendo un puesto vacante de los definidos en la relación de puestos del Cuerpo policial, determine la Administración de entre los tres propuestos por la persona interesada.

Si no existiera disponibilidad de puesto de trabajo de tal naturaleza conforme a lo previsto en los párrafos precedentes, o los puestos vacantes existentes se encuentren ubicados fuera del entorno limítrofe al centro de trabajo en el que estuviese prestando servicios y no los propusiese voluntariamente la persona interesada, transitoriamente y en tanto no exista tal disponibilidad, la Administración competente adaptará funcionalmente el puesto que venía ocupando a las capacidades de la persona interesada, de conformidad con el dictamen del tribunal evaluador.

6. La solicitud voluntaria de pase a la situación administrativa de segunda actividad conlleva el compromiso a la petición de jubilación voluntaria anticipada cuando se alcance la edad requerida para aquella de conformidad con el régimen de la Seguridad Social, en su caso, aplicable. El cumplimiento de tal compromiso podrá retrasarse si en el momento de cumplimiento de la edad de la jubilación anticipada no cumple con los requisitos necesarios para percibir una pensión equivalente al 100 % de su base reguladora.

7. El personal funcionario en situación administrativa de segunda actividad percibirá las retribuciones básicas de la categoría y aquellas de carácter personal que tuvieran reconocidas, incluidas las que correspondan en concepto de trienios, que continuarán perfeccionándose en dicha situación. En cuanto a las retribuciones complementarias se percibirán las que correspondan al puesto o plaza que se desempeñe.

En aquellos supuestos en que el funcionario haya sido declarado en situación de incapacidad permanente por los órganos competentes de la Seguridad Social, sin que proceda su jubilación forzosa, las retribuciones complementarias que le correspondan se minorarán en la misma cuantía que importe la prestación de pago periódico que tenga reconocida en aquel concepto.

8. El personal en situación administrativa de segunda actividad tiene derecho a acogerse en iguales condiciones a las mismas modulaciones del desempeño previstas para el servicio activo por razón de la edad.

Artículo 91. Situación transitoria excepcional sin destino.

Si excepcionalmente una persona funcionaria en servicio activo modulado por la edad o en situación de segunda actividad permaneciese transitoriamente sin destino a disposición del Cuerpo policial correspondiente, mientras dure tal circunstancia, percibirá las retribuciones básicas de la categoría y aquellas de carácter personal que tuvieran reconocidas, así como las retribuciones del último puesto desempeñado, con excepción del componente singular del complemento específico.

Artículo 92. Reingreso a servicio activo o segunda actividad.

1. El reingreso en la situación de servicio activo o segunda actividad de quienes no tengan reserva de plaza y destino se efectuará mediante su participación en las convocatorias para la provisión de puestos de trabajo, a través de los sistemas de concurso o libre designación. Asimismo, el reingreso podrá efectuarse mediante la adscripción provisional a un puesto de trabajo con ocasión de vacante.

2. El reingreso a la situación de servicio activo desde la de segunda actividad solo podrá producirse en aquellos casos en que, habiendo sido declarada esta última por razones de incapacidad física o psíquica, se demuestre fehacientemente la total recuperación del funcionario o funcionaria, previo dictamen favorable del tribunal evaluador al que se refiere el apartado tercero del artículo 90.

CAPÍTULO III

Provisión de puestos de trabajo

Artículo 93. Adscripción indistinta.

Con carácter general, los puestos de trabajo serán de adscripción indistinta a todos los funcionarios y funcionarias pertenecientes a la escala y categoría a la que se reserve su desempeño, sin perjuicio de los requisitos específicos que fueran exigibles para su provisión, derivados de la naturaleza de las funciones a realizar y así previstos en las correspondientes relaciones de puestos de trabajo.

Artículo 94. Sistemas de provisión.

La provisión de puestos de trabajo se efectuará, conforme a lo establecido en las relaciones de puestos, a través de los sistemas de concurso de méritos y libre designación.

Artículo 95. Concurso de méritos.

1. El concurso constituye el sistema normal de provisión. En él se valorará la adecuación de las competencias de las personas candidatas al perfil funcional del puesto de trabajo.

2. Las convocatorias de provisión de puestos definirán los méritos que sean objeto de valoración, entre los que habrán de figurar la antigüedad, la posesión de un determinado grado personal, o en su caso, de un determinado grado de desarrollo profesional y la valoración del trabajo desarrollado y el nivel de conocimiento acreditado del euskera, cuando no constituya requisito.

3. Igualmente podrán figurar cuando así se determine en la convocatoria los cursos de formación y perfeccionamiento; las titulaciones y grados académicos; el conocimiento de idiomas o la actividad docente e investigadora y aquellos otros que puedan resultar adecuados en función de las características propias del puesto a proveer.

4. Asimismo, y en atención a la naturaleza de las funciones a realizar, las convocatorias podrán establecer la realización de aquellas pruebas que se estimen precisas para evaluar la adecuación de las personas aspirantes a las específicas características del puesto.

Artículo 96. Libre designación.

1. Podrán ser cubiertos por el sistema de libre designación únicamente los puestos de trabajo reservados a dicha forma de provisión en las relaciones de puestos de trabajo en razón de su especial responsabilidad, así como los puestos de trabajo que requieran para su desempeño especial confianza personal, no pudiendo superar los puestos reservados a tal modo de provisión el límite del 7 % del total de la plantilla.

2. En concreto podrán ser objeto de provisión por el sistema de libre designación:

a) Los puestos de jefaturas reservadas a la Escala Superior de los Cuerpos policiales.

b) Los puestos de jefaturas reservadas a la Escala Ejecutiva, salvo cuando resulten subordinados dentro de la misma unidad a otro puesto de la misma escala reservado igualmente a libre designación. Sin perjuicio de lo cual podrá reservarse igualmente a esta forma de provisión los puestos de dicha escala dedicados específicamente a labores de inteligencia o de coordinación de actividades especiales de protección de autoridades.

c) Los puestos de las escalas Básica y de Inspección que se determine excepcionalmente en la relación de puestos de trabajo por su especial responsabilidad o especial confianza, siempre que no se supere el límite del 6 % del total de puestos de trabajo de la suma de ambas escalas.

3. Las convocatorias de provisión de puestos por libre designación serán objeto de convocatoria pública en la que se harán públicas las competencias profesionales del puesto objeto de convocatoria. La libre designación consiste en la apreciación discrecional por el órgano competente de la idoneidad de las personas candidatas en relación con los requisitos exigidos para el desempeño del puesto de trabajo, para lo cual en el proceso se podrán realizar valoraciones curriculares, informes de idoneidad, entrevistas, así como cualquier otro procedimiento de evaluación adecuado para comprobar la idoneidad de las personas aspirantes. En todo caso en las convocatorias de provisión deberán figurar los aspectos y elementos de idoneidad que vayan a ser tenidos en consideración.

Artículo 97. Irrenunciabilidad y límites a la participación en sistemas de provisión.

1. Los destinos obtenidos por concurso de méritos son irrenunciables.

2. No se podrá tomar parte en un concurso de méritos hasta tanto no hayan transcurrido dos años desde que se dictó la resolución por la que se convocó el concurso de traslado en el que el funcionario o funcionaria obtuvo su último destino definitivo. Dicho límite temporal no será de aplicación a quienes se encuentren en situación de adscripción provisional, salvo que esta derive de la renuncia al puesto en virtud de lo establecido en la letra c) del artículo 103.2.

3. Los funcionarios o funcionarias adscritos a un puesto de trabajo sujeto a un período especial de permanencia mínima en su desempeño no podrán participar en convocatorias para la provisión de puestos durante el tiempo establecido en cada caso, salvo que se produzca el

supuesto que excepciona lo dispuesto en el apartado anterior o que aspiren a otro puesto sometido a igual sujeción y razón de la misma.

Artículo 98. Cobertura de puestos con especialidad.

1. La cobertura de puestos de trabajo con requisito de especialidad se llevará a cabo mediante los procedimientos de provisión de puestos previstos entre quienes dispongan de la correspondiente especialidad.

Cuando las convocatorias de cursos de especialidad se realicen conjuntamente entre la Academia Vasca de Policía y Emergencias y la Administración competente, la participación en aquellas supondrá la asignación de quienes superasen dicha formación a las vacantes existentes con tal especialidad hasta su provisión definitiva.

2. Quienes hayan superado el curso de especialización correspondiente estarán obligados a presentarse al primer procedimiento de provisión de puestos que se produzca desde tal superación y a solicitar con carácter preferente todas aquellas vacantes que requieran dicha especialización. De no hacerlo así, podrán ser adscritos con carácter forzoso a cualquiera de tales vacantes.

3. Los puestos con requisito de especialidad podrán estar sujetos a un período especial de permanencia mínima y máxima en su desempeño determinado en la relación de puestos de trabajo.

Artículo 99. Cobertura de puestos de segunda actividad.

Cuando se trate de proveer puestos de trabajo de susceptible desempeño por personal en segunda actividad, gozarán de preferencia en su adjudicación los funcionarios o funcionarias declarados en dicha situación administrativa.

Artículo 100. Convocatorias.

1. Las convocatorias para la provisión de puestos de trabajo, sea por concurso o por libre designación, se publicarán en el Boletín Oficial del País Vasco, o en el del territorio histórico respectivo cuando correspondan a entidades locales, y contendrán necesariamente:

a) Denominación, localización, nivel y complemento específico del puesto.

b) Requisitos exigidos para su desempeño.

c) Plazo de presentación de solicitudes, que en ningún caso podrá ser inferior a 15 días contados a partir de la fecha de publicación en el boletín correspondiente.

d) En el caso de los procedimientos por concurso de méritos, baremo de méritos, pruebas específicas que se incluyan, puntuación mínima exigida para acceder al puesto y composición de la comisión de selección.

2. La resolución de la convocatoria se publicará en la forma prevista en el precedente apartado, salvo las de aquellos puestos de trabajo que, por la propia confidencialidad o reserva inherentes a la naturaleza de las funciones a desarrollar, y sin perjuicio de su individual notificación a las posibles personas interesadas, expresamente se excepcionen.

Artículo 101. Puestos singularizados y no singularizados.

1. Se considerarán puestos singularizados aquellos que, por su contenido o las condiciones específicas que requiera su desempeño, se individualicen o distingan de los restantes puestos de trabajo en las correspondientes relaciones.

2. Los funcionarios o funcionarias que ocupen puestos no singularizados podrán ser asignados, por necesidades de servicio, a otros correspondientes a la escala y categoría ostentada, de igual nivel y complemento específico, siempre que no suponga cambio de residencia oficial.

Artículo 102. Adscripción.

1. La adscripción de los funcionarios o funcionarias de nuevo ingreso a los puestos de trabajo se efectuará, siguiendo la prelación del orden de clasificación definitiva del proceso selectivo, conforme a las preferencias que aquellos manifiesten, siempre que reúnan los requisitos exigibles para su provisión.

2. A los funcionarios o funcionarias que accedan por promoción interna se les adscribirá a puestos de trabajo propios de la nueva escala o categoría, gozando de preferencia, sobre las personas aspirantes que provengan del turno libre, en la elección de las vacantes que hubieran de proveerse.

3. Los funcionarios o funcionarias a los que se refieren los precedentes apartados no podrán tomar parte en los sucesivos concursos que se convoquen para la provisión de puestos de trabajo dentro de los dos años siguientes a la fecha de su toma de posesión. Dicho límite temporal no será de aplicación a quienes se encuentren en situación de adscripción provisional, salvo que esta derive de la renuncia al puesto en virtud de lo establecido en la letra c) del artículo 103.2.

Artículo 103. Cese en el puesto.

1. Sin perjuicio de la estabilidad de la relación estatutaria, la ocupación de un puesto de trabajo no constituye un derecho adquirido del funcionario o funcionaria.

2. Se cesará en la adscripción a un puesto de trabajo por:

a) Supresión a través de las relaciones de puestos de trabajo.

b) Nombramiento para otro puesto.

c) Renuncia si fuera aceptada por el órgano competente.

d) Cese en la situación de servicio activo o segunda actividad, con excepción de quienes pasen a la de servicios especiales, suspensión firme de funciones por un período inferior a seis meses o excedencia voluntaria por cuidado de un hijo o hija durante el primer año de permanencia en ella.

e) Pase a la situación de segunda actividad, cualquiera que sea la situación administrativa en la que se encuentre el funcionario o funcionaria y el derecho a la reserva del puesto de trabajo que se le reconozca, salvo que el puesto ocupado sea de susceptible desempeño por personal en segunda actividad.

f) Cumplimiento del período de máxima permanencia.

g) Remoción.

3. La solicitud y aceptación de la renuncia a un puesto de trabajo deberán ser motivadas, y esta solo podrá acordarse en casos extraordinarios y justificados por imposibilidad de desempeño eficaz del puesto.

4. Las personas funcionarias que accedan a un puesto de trabajo por el procedimiento de concurso podrán ser removidas por causas sobrevenidas, derivadas de una alteración en el contenido del puesto de trabajo, realizada a través de las relaciones de puestos, que modifique los supuestos que sirvieron de base a la convocatoria, o de una falta de capacidad para su desempeño, manifestada por rendimiento insuficiente, que impida realizar con eficacia las funciones atribuidas al puesto. La remoción se efectuará, previo expediente contradictorio, mediante resolución motivada del órgano que efectuó el nombramiento.

5. Las personas funcionarias adscritas a un puesto de trabajo por el procedimiento de libre designación podrán ser removidas de ese puesto con carácter discrecional.

Artículo 104. Adscripción provisional tras el cese.

1. Las personas funcionarias que cesen en su puesto de trabajo en virtud de lo dispuesto en los párrafos a), c), f) y g) del apartado segundo y apartado quinto del artículo 103, serán adscritas provisionalmente al desempeño de otro puesto propio de su escala y categoría.

2. Las personas funcionarias adscritas provisionalmente a un puesto de trabajo como consecuencia del cese o remoción en el anteriormente ocupado, de su supresión o del cumplimiento del término de máxima permanencia, tendrán derecho preferente para proveer, en el siguiente concurso que se celebre y por una sola vez, las vacantes existentes en la misma localidad que fueran de igual o inferior nivel de complemento de destino al que tuviera asignado el puesto amortizado o anteriormente ocupado.

3. Mientras permanezcan en el desempeño provisional de un puesto de trabajo, el personal funcionario percibirá las retribuciones complementarias asignadas al puesto y, en todo caso, el complemento de destino que corresponda a su categoría, en el caso de la Ertzaintza, o que tuvieran consolidado, en el caso de la Policía local.

Sin perjuicio de lo dispuesto en el párrafo anterior, cuando la adscripción provisional traiga su causa de la supresión del puesto anteriormente ocupado y las retribuciones asignadas al nuevo fueran inferiores a las del amortizado, el funcionario o funcionaria percibirá un complemento transitorio por la diferencia. Dicho complemento se mantendrá hasta la resolución del primer concurso en que la persona interesada participe o hubiera podido participar.

4. Las personas funcionarias en situación de adscripción provisional vendrán obligadas, en tanto permanezcan en ella, a participar en los concursos que se convoquen para la provisión de puestos de trabajo propios de su cuerpo o escala, solicitando la totalidad de las vacantes existentes que puedan proveer. De no hacerlo así, podrán ser adscritas con carácter forzoso a cualquiera de ellas.

5. En el caso de los puestos de trabajo sujetos a especialidad que se determinen reglamentariamente la persona cesada por la causa contemplada en el artículo 103.2.f) dispondrá, de haber prestado servicio efectivo en esos puestos durante dicho periodo, de un complemento personal por la diferencia entre el complemento específico singular del puesto el que fue cesada y el que corresponda al puesto que obtenga tanto en adscripción provisional como definitiva.

Artículo 105. Comisiones de servicio.

1. En casos excepcionales, y con reserva de su puesto de trabajo, el personal funcionario podrá ser asignado en comisión de servicios al desempeño de puestos de trabajo propios de su escala o categoría o a la realización de funciones distintas de las específicas del puesto al que se halle adscrito. Asimismo, de no existir funcionarios o funcionarias suficientes en la escala y categoría correspondiente, y si las necesidades del servicio así lo exigen, podrán conferirse comisiones de servicios para el desempeño de puestos de trabajo o funciones propias de otra categoría distinta a la de pertenencia, siempre que sean de la misma escala o de la inmediatamente superior.

2. La comisión de servicios será desempeñada voluntariamente, sin perjuicio de que, si ello no fuera posible, pueda ser conferida con carácter forzoso, siempre que concurran supuestos de urgente o inaplazable necesidad y previa audiencia de la persona interesada.

3. La duración de la comisión de servicios no podrá exceder de tres años, salvo que se confiera para el desempeño de puestos de trabajo cuya persona titular se encuentre en la situación de servicios especiales, y los puestos de trabajo que hubieran de proveerse en tal régimen serán de público conocimiento para los posibles interesados en su desempeño.

4. El funcionario o funcionaria en comisión de servicios percibirá las retribuciones básicas correspondientes a su categoría y las complementarias asignadas al puesto desempeñado. Ello no obstante, si la comisión hubiera sido conferida con carácter forzoso y el puesto desempeñado tuviera asignadas unas retribuciones inferiores a las del propio, la persona interesada percibirá mientras permanezca en tal situación un complemento por la diferencia.

5. Cuando la comisión de servicios se confiera para la realización de tareas especiales no asignadas específicamente a un puesto de trabajo, o de funciones que no puedan ser atendidas coyunturalmente por las personas titulares de los puestos de trabajo que las tengan atribuidas, el funcionario o funcionaria percibirá las retribuciones señaladas al puesto de trabajo propio sin perjuicio de lo dispuesto en el artículo 116.2 de esta ley.

6. La comisión de servicios podrá ser revocada discrecionalmente por el órgano que la confirió, y los puestos de trabajo así provistos deberán ser ofertados para su cobertura reglamentaria en la primera convocatoria que se realice.

Artículo 106. Movilidad entre cuerpos.

1. Los puestos de trabajo de la Ertzaintza y de los Cuerpos de Policía local podrán ser cubiertos indistintamente por funcionarios y funcionarias pertenecientes a cualesquiera de ellos, en los supuestos en los que así se encuentre expresamente previsto en las relaciones de puestos de trabajo, siempre que, conforme a lo dispuesto en el apartado 3 de este artículo, pertenezcan a una categoría equivalente a aquella a la que se reserve el desempeño de la vacante y reúnan el nivel de formación que al efecto se establezca.

2. Los funcionarios y funcionarias que en virtud de lo previsto en el apartado anterior pasen a ocupar puestos de trabajo en otra Administración pública conservarán su condición de funcionario o funcionaria de la Administración de origen.

Mientras mantengan su relación funcional con la Administración de destino, les será de aplicación la legislación vigente en esta última, y en particular las normas relativas a promoción profesional, situaciones administrativas y régimen retributivo y disciplinario, con excepción de la sanción de separación definitiva del servicio, que deberá ser acordada por el órgano competente de la Administración de procedencia.

En todo caso, la relación con la Administración de destino quedará automáticamente extinguida cuando, en virtud de los mecanismos de movilidad legalmente establecidos, pasen a desempeñar un puesto de trabajo en otra Administración pública.

3. El Gobierno Vasco determinará reglamentariamente la equivalencia entre las categorías de los distintos Cuerpos de Policía del País Vasco, así como el nivel de formación exigible para proveer puestos de trabajo propios de esas escalas en otros cuerpos distintos al de procedencia. El nivel de formación se determinará atendiendo a los requisitos y pruebas superadas para el ingreso y a los períodos de formación y perfeccionamiento realizados, sin perjuicio de los cursos complementarios de capacitación que al efecto se establezcan, cuya organización corresponderá a la Academia Vasca de Policía y Emergencias.

CAPÍTULO IV

Carrera profesional

Artículo 107. Sistemas de desarrollo profesional.

1. El departamento del Gobierno Vasco competente en materia de seguridad y los municipios podrán establecer, para el personal de sus Cuerpos de Policía, sistemas de desarrollo profesional en el desempeño de su trabajo, como consecuencia de la valoración de su actuación y conducta profesional.

2. El sistema que se establezca será de aplicación al personal funcionario que se encuentre en las situaciones administrativas de servicio activo o de segunda actividad.

3. Los sistemas de desarrollo profesional se compondrán, en todo caso, en dos fases:

a) La fase de encuadramiento de nivel.

b) La fase de evaluación anual del desempeño, cuya superación es requisito para la percepción de las retribuciones correspondientes al nivel reconocido.

4. Los sistemas de desarrollo profesional que se establezcan deberán articularse en cuatro niveles por cada escala profesional en función de los años de antigüedad necesarios para poder solicitar el nivel correspondiente.

Nivel	**Años de antigüedad.**
Nivel I.	5 años o más.
Nivel II.	11 años o más (+6).
Nivel III.	17 años o más (+6).
Nivel IV.	25 años o más (+8).

5. El proceso de encuadramiento de nivel requerirá la superación de la evaluación que se lleve a cabo por los órganos técnicos creados al efecto, de conformidad con la normativa que regule el desarrollo profesional en cada una de las administraciones públicas, que tendrán en cuenta, al menos, los siguientes factores de evaluación:

a) Desempeño profesional.

b) Capacitación y cualificación profesional.

c) Implicación y compromiso con la organización.

Artículo 108. Reconocimiento de nivel de desarrollo profesional.

1. La solicitud de encuadramiento de nivel de desarrollo profesional será voluntaria.

2. En caso de que dicho encuadramiento sea denegado, por no superar la evaluación, deberá transcurrir un periodo de dos años para poder efectuar una nueva solicitud.

3. Las convocatorias para solicitar el encuadramiento de nivel serán únicas y anuales, pudiendo presentar solicitud quienes dispongan de los años requeridos de antigüedad al inicio del año en que se cumpliera el número de años de servicio previsto en cada caso.

Artículo 109. Perdida del nivel de desarrollo profesional.

1. Los niveles adquiridos se perderán debido a alguna de las siguientes causas:

a) Haber sido objeto de sanción por falta grave o muy grave por un periodo igual o superior a seis meses.

b) Negarse a realizar la evaluación del personal a su cargo.

c) Pérdida de la condición de funcionario o funcionaria del Cuerpo policial correspondiente.

d) Pasar a la situación de excedencia voluntaria por interés particular.

2. El funcionario o funcionaria que pierda el nivel adquirido por las causas antedichas podrá volver a solicitar el reconocimiento del nivel adquirido en la siguiente convocatoria anual, en los siguientes supuestos:

a) Tras haber cumplido la sanción en el supuesto de la letra a) del apartado anterior.

b) Transcurrido un año desde el momento de su negativa a la evaluación del personal a su cargo en el caso de la letra b) del apartado anterior.

c) La rehabilitación de la condición de funcionario o funcionaria.

d) La reincorporación a la situación de servicio activo o de segunda actividad para el supuesto de la letra d) del apartado anterior.

Artículo 110. Evaluación anual del desempeño y efectos económicos.

1. El reconocimiento del nivel de desarrollo profesional, conllevará la percepción de un complemento de desarrollo profesional que se percibirá anualmente como complemento de carrera profesional ligado a la superación de la evaluación del desempeño profesional conforme a los baremos que se establezcan reglamentariamente, entre los que deberán tenerse en cuenta: la conducta profesional, el logro de resultados y el nivel de cumplimiento horario y de asistencia al trabajo.

2. En todo caso, los efectos económicos de cada nivel reconocido lo serán a partir del 1 de enero del año siguiente a la fecha en que se inicie el procedimiento de encuadramiento.

3. El ascenso de un funcionario o funcionaria a una categoría superior no afecta al nivel de desarrollo profesional que tenga reconocido en tanto no sea encuadrado en otro nivel superior.

4. En ningún caso se podrá percibir de forma simultánea el complemento de desarrollo por más de una categoría profesional.

5. El reconocimiento del desarrollo profesional solo se referirá a la categoría de pertenencia, aun cuando se hayan desempeñado funciones en categorías superiores.

CAPÍTULO V

Derechos y deberes

Artículo 111. Derechos.

El personal que integra los Cuerpos de la Policía del País Vasco tendrá derecho:

a) Al cargo y a la permanencia en su puesto de trabajo, con sujeción a los límites y condiciones previstos en esta ley.

b) A ser retribuido conforme al puesto de trabajo que desempeñen y al régimen de previsión social que les corresponda.

c) A la carrera administrativa y a la promoción interna.

d) A la formación profesional permanente.

e) A la información y participación en la determinación de sus condiciones de trabajo, en los términos establecidos en las leyes.

f) A la asistencia sanitaria y a las prestaciones sociales que se reconozcan, así como a la seguridad e higiene en el trabajo.

g) A conocer y acceder libremente a su expediente individual.

h) Al ejercicio de los derechos y libertades sindicales, en los términos establecidos en las leyes.

i) A disfrutar por cada año completo de servicio activo de al menos un mes de vacaciones retribuidas, o de los días que en proporción les correspondan cuando el tiempo trabajado fuese menor. El momento de su disfrute quedará subordinado a las necesidades de servicio.

j) A las licencias establecidas con carácter general en la Ley de la Función Pública Vasca, sin perjuicio de las adaptaciones que en vía reglamentaria puedan adoptarse como consecuencia de su peculiar estatuto profesional.

k) A una mejora de su nivel de vida y condiciones sociales a través de medidas concretas de atención social fomentadas por las administraciones respectivas.

Artículo 112. Jornada de trabajo y régimen de descanso.

1. La duración y ordenación de la jornada de trabajo y el régimen de descansos, horarios y fiestas serán las que se determinen por el departamento del Gobierno Vasco competente en seguridad o el órgano competente de la respectiva entidad local.

2. En casos excepcionales, cuando existan razones de servicio que lo hagan necesario, los funcionarios o funcionarias podrán ser requeridos para el servicio fuera de su jornada de trabajo. Asimismo, y por las mismas razones, podrá imponerse la obligación de permanecer en las dependencias policiales o mantenerse en situación de disponibilidad.

Artículo 113. Incompatibilidades.

1. El personal de la Policía del País Vasco vendrá obligado a observar estrictamente el régimen de incompatibilidades establecido en la legislación vigente, y las administraciones públicas vascas a la exigencia de su cumplimiento.

2. No podrán compatibilizar sus actividades con el desempeño por sí o mediante sustitución de un segundo puesto de trabajo cargo o actividad en el sector público o privado.

No obstante, podrán desempeñar un puesto de trabajo, cargo, profesión o actividad pública o privada en los supuestos y con las condiciones y requisitos previstos para el personal al servicio de las administraciones públicas en su normativa vigente, salvo que el ejercicio de ese segundo puesto de trabajo suponga un deterioro para la imagen y el prestigio del Cuerpo policial o sea contrario a sus principios básicos de actuación. No podrá autorizarse o reconocerse compatibilidad al personal que perciba el complemento de jefatura por ir incluido en él el factor de incompatibilidad.

3. La condición de servicio activo en la Ertzaintza es incompatible con la de reservista de las Fuerzas Armadas u otros compromisos personales de desempeño de funciones públicas adquiridos al margen del Cuerpo policial para situaciones de crisis o emergencia.

CAPÍTULO VI

Retribuciones

Artículo 114. Estructura y régimen retributivo.

1. La estructura y régimen retributivo del personal de los cuerpos que integran la Policía del País Vasco se regirá por lo dispuesto en la legislación aplicable a los empleados y empleadas de las administraciones públicas de la Comunidad Autónoma, sin perjuicio de las especificidades aplicables al Cuerpo de la Ertzaintza que se contienen en los siguientes artículos.

2. El Gobierno Vasco, dada la naturaleza y peculiaridades funcionales de la Ertzaintza, establecerá reglamentariamente el régimen retributivo y el régimen de indemnizaciones por razón del servicio del personal de dicho Cuerpo.

Artículo 115. Retribuciones complementarias en la Ertzaintza.

1. Las retribuciones complementarias en la Ertzaintza se rigen por las siguientes especificidades:

a) El complemento de destino es la retribución complementaria correspondiente al nivel de la categoría a la que pertenezca el funcionario o funcionaria, cuya cuantía se fijará anualmente en los Presupuestos Generales de la Comunidad Autónoma, clasificándose los puestos de trabajo de las escalas Superior, Ejecutiva, de Inspección y Básica de la Ertzaintza se clasifican en siete niveles conforme a la siguiente escala:

- Categoría de agente: nivel 1.
- Categoría de agente primero y agente primera: nivel 2.
- Categoría de suboficial: nivel 3.
- Categoría de oficial: nivel 4.
- Categoría de subcomisario o subcomisaria: nivel 5.
- Categoría de comisario o comisaria: nivel 6.
- Categoría de intendente: nivel 7.

Los puestos de trabajo de la Escala de Facultativos y Técnicos se clasifican en uno de los niveles establecidos para los puestos de trabajo de las administraciones públicas vascas que se correspondan con el grupo de clasificación al que pertenezcan.

b) El complemento específico general remunera el riesgo, dedicación y demás peculiaridades que concurren en todos los puestos de trabajo del Cuerpo de la Ertzaintza. Su cuantía para cada categoría se determina por acuerdo del Consejo de Gobierno.

c) El complemento específico singular o de puesto será único para cada puesto de trabajo que lo tenga asignado en la relación de puestos de trabajo y remunerará única y exclusivamente las condiciones particulares concurrentes, en su caso, en cada puesto de trabajo atendiendo a la especial dificultad técnica, la responsabilidad, dedicación, penosidad o peligrosidad o cualquier otra condición que concurra en el puesto de trabajo. Su cuantía derivará de la valoración y estudio de los distintos puestos de trabajo y no podrá ser superior, para cada una de las escalas, al 35 % de la suma del sueldo base, pagas extraordinarias, complemento de destino y componente general del complemento específico que corresponda a la categoría inferior de la correspondiente escala.

d) El complemento de jefatura remunera la especial situación de mando de los puestos de la Escala Superior y Ejecutiva que comporta la participación en la formulación de las políticas de seguridad pública, la asunción de funciones de alta representación institucional, la dirección y coordinación de personas y medios con alto nivel de autonomía y una dedicación al servicio que excluye la declaración de compatibilidad de cualquier otra actividad. Su cuantía será idéntica para todos los puestos de tales escalas y se determinará por el Consejo de Gobierno, no pudiendo ser superior al 30 % del sueldo base, más la parte de las pagas extraordinarias correspondiente al sueldo base, correspondiente a la categoría inferior de la Escala Ejecutiva.

2. El complemento de desarrollo profesional en la Ertzaintza se percibirá anualmente como parte del complemento de productividad ligado a la progresión en los distintos niveles del sistema de desarrollo profesional y a la superación de la evaluación del desempeño profesional en los términos contemplados en el artículo 110 de esta ley.

Artículo 116. Gratificaciones por servicios extraordinarios en la Ertzaintza.

1. Las gratificaciones por servicios extraordinarios en la Ertzaintza, que no podrán ser fijas en su cuantía ni periódicas en su devengo, retribuirán los servicios prestados fuera de la jornada ordinaria de trabajo, cuando no se compensen horariamente en los términos dispuestos en los acuerdos reguladores de las condiciones laborales, y los trabajos en condiciones de penosidad o peligrosidad especial, tan solo cuando dichas circunstancias fueran esporádicas y no inherentes al puesto de trabajo.

No procederá su percepción en aquellos puestos de trabajo en que para la determinación del complemento específico hubiera sido ponderada una especial dedicación o condiciones de penosidad o peligrosidad especial.

2. Asimismo, las gratificaciones por servicios extraordinarios en la Ertzaintza podrán retribuir las particulares condiciones de responsabilidad, dedicación, penosidad o peligrosidad del desempeño de las comisiones de servicios en los supuestos contemplados en el artículo 105.5 de esta ley, cuando dichas condiciones no estén retribuidas en el puesto de trabajo propio ni tales funciones correspondan específicamente a ninguna de las asignadas a otro puesto de trabajo.

En este caso, las gratificaciones por servicios extraordinarios podrán periodificarse mientras dure el desempeño de tales funciones y, en todo caso, con el límite temporal previsto en el artículo 105.3 de esta ley.

El conjunto de las gratificaciones extraordinarias que por el concepto señalado en este apartado se establezcan en la Ertzaintza no podrá sobrepasar, en ningún caso, el 1 % de la masa salarial establecida para el conjunto del Cuerpo, correspondiendo al órgano competente la concreción individual de las cuantías de acuerdo con los criterios que se establezcan en el marco de la mesa de negociación de la Ertzaintza, prevista en el artículo 125.2 de esta ley.

Artículo 117. Indemnizaciones por razón del servicio.

1. Los funcionarios y funcionarias de los Cuerpos de la Policía del País Vasco percibirán las indemnizaciones correspondientes por razón del servicio.

2. Cuando en el desempeño de su servicio hubiera sido objeto de daños y perjuicios por los que se hubiera condenado judicialmente a una tercera persona y está hubiera sido declarada insolvente, la Administración en la que preste servicio el funcionario o funcionaria policial le resarcirá en tal importe indemnizatorio, subrogándose en los derechos que asisten a la persona perjudicada por tal concepto.

3. Los funcionarios y funcionarias de la Policía del País Vasco que se encuentren en situaciones distintas del servicio activo, así como quienes hayan perdido la condición funcionarial por jubilación, que deban acudir a juicio como testigos o peritos por razón de hechos o investigaciones relacionadas con el tiempo en que estuvieron en servicio activo, tendrán derecho a las indemnizaciones por razón del servicio previstas para el funcionariado en activo. A los efectos de facilitar su asistencia a juicio deberán comunicar a la Administración su domicilio actual.

CAPÍTULO VII

Representación y participación en la determinación de las condiciones de trabajo en la Ertzaintza

Artículo 118. Libertad sindical.

1. Para la representación, defensa y promoción de sus intereses profesionales, económicos y sociales, los funcionarios y funcionarias de la Ertzaintza podrán afiliarse a los sindicatos, federaciones o confederaciones sindicales de su elección.

2. En el ejercicio de la libertad sindical, los funcionarios y funcionarias de la Ertzaintza habrán de proceder con absoluto respeto al código deontológico establecido en esta ley, con especial consideración a la garantía de los derechos y libertades públicas.

Artículo 119. Representantes del personal.

Las organizaciones sindicales tendrán derecho a un número de representantes, en cada circunscripción, determinado de acuerdo con la siguiente escala, que se elegirán conforme a lo dispuesto en el artículo siguiente y en la normativa que se dicte en su desarrollo:

a) Hasta 1.000 funcionarios o funcionarias, de los que tengan la condición de electores o electoras: 14.

b) De 1.001 en adelante: 3 representantes por cada 1.000 funcionarios o funcionarias o fracción de los que ostenten esa misma condición de electores o electoras.

Artículo 120. Elecciones a representantes del personal.

1. A propuesta de las organizaciones sindicales representativas en la Ertzaintza, la persona titular del departamento del Gobierno Vasco competente en seguridad convocará elecciones a representantes, debiéndose efectuar dentro de los tres meses inmediatamente anteriores a la fecha en que expire su mandato.

2. Tendrán la condición de electores y elegibles, referida a la fecha de inicio del proceso electoral, el personal funcionario de carrera que se encuentre en situación de servicio activo o segunda actividad, y el personal funcionario en prácticas que hubiera superado el curso de formación y se encuentre desarrollando el período de prácticas.

3. Podrán promover candidaturas las organizaciones sindicales legalmente constituidas. Cada candidatura deberá incluir tantos candidatos o candidatas como representantes a elegir.

4. Existirá una circunscripción electoral en cada uno de los Territorios Históricos de la Comunidad Autónoma del País Vasco.

5. Mediante el sistema de representación proporcional, se atribuirá a cada lista el número de puestos que le corresponda de conformidad con el cociente que resulte de dividir el número de votos válidos de las listas que hayan obtenido el 5 % o más de los votos por el de puestos a cubrir. Los puestos sobrantes, en su caso, se atribuirán a las listas, en orden decreciente, según el resto de votos de cada una de ellas.

Artículo 121. Mandato y cese de las personas representantes del personal.

1. El mandato de quienes ostenten la representación del personal se iniciará desde la proclamación de los candidatos o candidatas electos, expirando al transcurso de cuatro años.

Ello no obstante, si al término de dicho plazo no hubiera tenido lugar la proclamación de los nuevos candidatos o candidatas electos, el mandato se entenderá prorrogado hasta tanto aquélla se produzca.

2. La condición de representante se perderá por alguna de las siguientes causas:

a) Expiración del mandato.

b) Pérdida de la condición de funcionario o funcionaria.

c) Pasar a cualquier situación administrativa distinta de las de servicio activo y segunda actividad.

d) Fallecimiento.

e) Renuncia, que deberá ser expresa y comunicada al órgano competente ante quien se ostente la representación.

f) Remoción por la organización sindical correspondiente, que deberá ser expresa y comunicada al órgano competente ante quien se ostente la representación.

3. En los supuestos previstos en el apartado anterior, la vacante se cubrirá automáticamente por el candidato o candidata siguiente, o en su caso suplente, de la misma lista a la que pertenezca el sustituido. El sustituto lo será por el tiempo que reste del mandato.

Artículo 122. Delegados y delegadas sindicales.

1. Las organizaciones sindicales pueden nombrar personas delegadas para las secciones sindicales que, en su caso, constituyan.

2. Sin perjuicio de ese derecho, y a los solos efectos de aplicación del régimen de garantías y derechos previsto en el artículo 123 de esta ley, las organizaciones sindicales que hubieran obtenido representantes, respecto de cada circunscripción electoral, conforme a lo establecido en los artículos 119 y 120, dispondrán de un número de personas delegadas en cada una de ellas equivalente a dos por cada 250 personas funcionarias y una más por el resto resultante, en su caso.

3. Mediante el sistema de representación proporcional, se atribuirá a cada organización sindical en cada circunscripción electoral el número de personas delegadas que corresponda, en atención al número de votos obtenido por cada candidatura en cada circunscripción electoral en las elecciones a representantes, de conformidad con el cociente que resulte de dividir el número total de votos obtenidos en el mencionado ámbito por las organizaciones sindicales que hubieran obtenido representantes, por el del número de personas delegadas que corresponda designar. Los puestos sobrantes, en su caso, se atribuirán a las organizaciones sindicales, en orden decreciente, según el resto de votos de cada una de ellas.

4. La designación de las personas delegadas por las organizaciones sindicales se efectuará dentro de los 30 días siguientes a aquél en que se haga pública la proclamación de los resultados de las elecciones a representantes, debiendo recaer entre personas funcionarias de carrera del Cuerpo en situación de servicio activo o segunda actividad o personas funcionarias en prácticas que hubieran superado el curso de formación y se encuentren desarrollando el período de prácticas.

Artículo 123. Garantías y derechos.

1. Las personas representantes y delegadas sindicales dispondrán en el ejercicio de sus funciones de las siguientes garantías y derechos:

a) El acceso y libre circulación por las dependencias policiales, previa comunicación y conformidad de la autoridad competente, siempre que no entorpezca el normal funcionamiento del servicio policial.

b) La distribución de todo tipo de publicaciones referidas a cuestiones profesionales o sindicales.

c) La emisión de informe por el Consejo de la Ertzaintza, con carácter previo a la adopción de la resolución que proceda, en los expedientes disciplinarios que les sean incoados durante el tiempo de su mandato y el año inmediatamente posterior.

d) Un crédito de cuarenta horas mensuales, dentro de la jornada de trabajo y retribuidas como de trabajo efectivo. Las organizaciones sindicales, previa comunicación al órgano competente, podrán proceder a la acumulación de las horas que correspondan a sus representantes y delegados o delegadas sindicales, sin que ésta se pueda efectuar a favor de personal funcionario en prácticas, ni exceder de diez horas mensuales cuando se produzca a favor de funcionarios o funcionarias que ocupen puestos de trabajo provistos por el sistema de libre designación.

e) No ser trasladadas ni sancionadas durante el ejercicio de sus funciones ni dentro del año siguiente a la expiración de su mandato, siempre que el traslado o la sanción tenga su causa en acciones derivadas del ejercicio de su representación.

f) No ser discriminadas en su promoción económica o profesional en razón, precisamente, del desempeño de su representación.

2. Con el fin de facilitar el ejercicio de su actividad, en las dependencias policiales de más de 250 funcionarios y funcionarias se habilitará un local para uso de las organizaciones sindicales, cuya utilización se instrumentará mediante acuerdo entre ellas. Asimismo, en todas las dependencias policiales habrán de existir lugares destinados a la exposición de anuncios sindicales, cuya ubicación garantizará el adecuado acceso por parte del personal funcionario.

3. Las garantías y derechos recogidos en los apartados precedentes se entenderán sin perjuicio y a reserva de cualesquiera otros, o de las condiciones más favorables para su ejercicio, que puedan reconocerse en virtud de acuerdos suscritos con las organizaciones sindicales. El contenido de tales acuerdos será de aplicación a las organizaciones sindicales firmantes y a aquellas otras que, en su caso, se adhieran a ellos con posterioridad.

Artículo 124. Derecho de reunión.

1. Las organizaciones sindicales podrán convocar, a través de sus representantes o delegados y delegadas, reuniones en las dependencias policiales, que se celebrarán fuera de las horas de prestación del servicio y previa autorización de la autoridad competente. En cualquier caso, la celebración de la reunión no podrá afectar la prestación de los servicios.

2. La autorización para celebrar la reunión habrá de solicitarse mediante escrito presentado con una antelación mínima de cuatro días naturales, en el que se indicarán la fecha, hora y lugar de la reunión y el orden del día. Si antes de las 24 horas anteriores a la fecha prevista para su celebración no se hubiera notificado la resolución pertinente, la reunión podrá llevarse a cabo, siempre que no se vea afectada la prestación de los servicios.

3. Las personas convocantes de la reunión serán responsables de su normal desarrollo.

Artículo 125. Negociación.

1. La participación de los funcionarios y funcionarias de la Ertzaintza en la determinación de sus condiciones de trabajo se efectuará a través de las organizaciones sindicales que hubieran acreditado la representatividad a que se refiere el apartado siguiente de este artículo.

2. A los efectos previstos en el apartado anterior, se constituirá una mesa de negociación en la Ertzaintza, en la que estarán presentes las personas que representen a la Administración de la Comunidad Autónoma y las que representen a las organizaciones sindicales representativas en la Ertzaintza, considerándose únicamente como tales a aquellas que hubieran alcanzado, al menos, el 10 % de los y las representantes electos conforme a lo dispuesto en los artículos 119 y 120 de esta ley.

La mesa de negociación de la Ertzaintza será competente para la determinación de las condiciones de trabajo del personal funcionario sujeto a su ámbito, sin perjuicio de ajustarse, en relación a las siguientes materias, a las decisiones que hubieran sido adoptadas por la mesa general de negociación constituida para la determinación de las condiciones de trabajo del personal funcionario de la Administración de la Comunidad Autónoma para su conjunto:

a) Jornada máxima anual de trabajo e incremento general de retribuciones.

b) Criterios generales para la elaboración de las relaciones de puestos de trabajo.

c) Marco general de derechos sindicales.

d) Política de salud laboral.

3. Serán objeto de negociación, en relación con las competencias de la Administración de la Comunidad Autónoma, las siguientes materias:

a) El incremento, determinación y aplicación de las retribuciones, así como la adecuación del régimen retributivo.

b) La determinación de los programas y fondos para la acción de promoción interna, formación y perfeccionamiento, sin perjuicio de las competencias propias de la Academia Vasca de Policía y Emergencias.

c) Las propuestas sobre derechos sindicales y de participación.

d) Medidas sobre salud laboral.

e) Atenciones sociales.

f) Jornada, calendario de trabajo y régimen de vacaciones, a que se refiere el apartado primero del artículo 112, así como las compensaciones relativas a los supuestos contemplados en el apartado segundo del mismo precepto.

g) Licencias y permisos.

h) La clasificación de puestos de trabajo y requisitos profesionales para su desempeño.

i) Los sistemas de ingreso, provisión y promoción profesional.

Artículo 126. Pactos y acuerdos.

1. La representación de la Administración y de las organizaciones sindicales a que se refiere el artículo anterior podrán llegar a pactos y acuerdos en las materias previstas en él.

2. Los acuerdos versarán sobre materias de competencias del Consejo de Gobierno, y para su validez y eficacia será necesaria la aprobación expresa y formal de dicho órgano.

3. Los pactos se celebrarán sobre materias que se correspondan con el ámbito competencial del órgano que los suscriba y vincularán directamente a las partes.

4. En los casos en que no se produzca acuerdo en la negociación o no se alcance la aprobación expresa y formal a la que se refiere el apartado segundo de este artículo, corresponderá al Consejo de Gobierno determinar las condiciones de trabajo.

5. La Administración de la Comunidad Autónoma y las organizaciones sindicales establecerán, mediante acuerdos suscritos al efecto, los procedimientos para la resolución de los conflictos surgidos en la determinación de las condiciones de trabajo o los incumplimientos de pactos o acuerdos.

CAPÍTULO VIII

Salud y protección

Artículo 127. Protección de la salud y prevención de riesgos.

1. Las administraciones públicas a las que pertenezcan los Cuerpos de la Policía del País Vasco velarán por que el personal policial mantenga las condiciones psicofísicas necesarias para el desempeño de sus funciones. A tal fin se contará con un servicio sanitario, pudiéndose, al tal efecto, celebrar contratos o convenios de colaboración con profesionales médicos o entidades sanitarias públicas o privadas.

2. El personal de la Policía del País Vasco está sometido a vigilancia de la salud en la forma que se determine en el correspondiente plan de prevención de riesgos laborales y en el marco de actuación del servicio de prevención de riesgos laborales.

3. La prevención de riesgos laborales de los Cuerpos de la Policía del País Vasco deberá integrarse en el conjunto de sus actividades a través de evaluación de riesgos laborales, la implantación de medidas correctoras y la implantación y aplicación de un plan de prevención de riesgos laborales que contemplará, al menos, los siguientes factores de riesgos:

a) Riesgos relacionados con la seguridad frente a agresiones físicas, caídas, golpes, accidentes de trabajo, accidentes de tráfico, etcétera.

b) Riesgos ambientales, biológicos o relacionados con la higiene en el trabajo, tales como el riesgo de contagio biológico, contaminación química o radiológica, incidencia del ambiente físico (ruidos, vibraciones, etcétera); movilidad e itinerancia; situaciones de intoxicación por manipulación o contacto con determinados productos, etcétera.

c) Riesgos ergonómicos, incluyendo todos aquellos factores de riesgo que involucran objetos, puestos de trabajo, máquinas, vehículos y equipo y la carga física de trabajo que implican.

d) Riesgos psicosociales: incluyendo todos aquellos aspectos del diseño, organización y dirección del trabajo y de su entorno social que puedan causar daños psíquicos, sociales o físicos en la salud del personal funcionario. Lo cual incluye factores derivados de las exigencias psicológicas emocionales; sensoriales, cuantitativas y cognitivas propias del trabajo policial; el estrés postraumático; la turnicidad y el trabajo nocturno; burnout, enfermedades profesionales, etcétera. Se establecerán protocolos de actuación para los casos de acoso laboral en sus diversas modalidades.

e) Otros riesgos excepcionales: accidentes in itinere; mediación en conflictos interpersonales; la actuación en situaciones de emergencia o catastróficas, etcétera.

f) Se establecerán protocolos de actuación específicos para los casos de personal en situación de embarazo que contemplen la revisión inmediata de la evaluación de riesgos de su puesto de trabajo y la adopción de medidas correctoras para adecuar las condiciones laborales, ritmos de trabajo, pautas de descanso y lugares a las necesidades de salud de la persona afectada.

Artículo 128. Servicio de prevención para la Ertzaintza.

1. Existirá un servicio de prevención específico para el personal funcionario de la Ertzaintza entre cuyas funciones están las siguientes:

a) Colaborar en el diseño, aplicación y coordinación de los planes y programas preventivos, así como vigilar la eficacia de las medidas preventivas.

b) Realizar la evaluación de riesgos laborales del personal de la Ertzaintza.

c) Determinar las prioridades en la adopción de las medidas preventivas adecuadas de acuerdo a las evaluaciones de riesgos efectuadas y la vigilancia de su eficacia.

d) Informar y formar al personal de la Ertzaintza en materia de seguridad y salud laboral.

e) Establecer y mantener actualizados los procedimientos para demostrar la idoneidad de las previsiones del sistema respecto a las exigencias de la organización.

f) Comprobar el grado de cumplimiento de los objetivos preventivos, codificar y archivar los registros de prevención de riesgos, los resultados de las auditorias y revisiones y los registros de formación.

g) Elaborar los planes de emergencia y primeros auxilios, cuya implantación se realizará por centros de trabajo.

h) Vigilar la salud del personal de la Ertzaintza en relación con los riesgos derivados de su trabajo, respetando su dignidad y su derecho a la intimidad. El acceso a la información médica de carácter individual se limitará al personal médico y a las autoridades sanitarias.

i) Investigar accidentes, tramitar quejas y sugerencias y analizar y dar solución a problemas concretos en materia preventiva.

j) Prestar apoyo, asesorar e informar al Comité de Seguridad y Salud sobre las actuaciones que en materia de seguridad y salud realice el servicio de prevención y que le competa conocer.

k) Los reconocimientos médicos y psicológicos derivados de la función relativa a la vigilancia de la salud tendrán carácter periódico y voluntario, excepto en los supuestos en los que la realización de los reconocimientos médicos y psicológicos sea necesaria para verificar si el estado de salud de este personal puede constituir un peligro para él mismo o para las demás personas relacionadas con la función que desempeña.

Artículo 129. Obligaciones del personal.

El personal de los Cuerpos de la Policía del País Vasco deberá velar, según sus posibilidades y mediante el cumplimiento de las medidas de prevención que en cada caso sean adoptadas, por su propia seguridad y salud en el desempeño de sus funciones y por la de aquellas otras personas a las que pueda afectar su actividad profesional, a causa de sus actos y omisiones, de conformidad con su formación y las instrucciones recibidas. En particular, deberán:

a) Usar adecuadamente, de acuerdo con su naturaleza y los riesgos previsibles, las máquinas, aparatos, herramientas, sustancias peligrosas, equipos y, en general, cualesquiera otros medios con los que desarrollen su actividad.

b) Utilizar correctamente los medios y equipos de protección individual o colectiva facilitados, de acuerdo con las instrucciones recibidas, así como los dispositivos de seguridad existentes o que se instalen en los medios relacionados con su actividad o en los lugares donde esta tenga lugar.

c) Informar de inmediato, por conducto regular, al personal designado para realizar actividades de protección y de prevención, acerca de cualquier situación que, por motivos razonables, pueda suponer un riesgo para la seguridad y la salud.

d) Contribuir al cumplimiento de las obligaciones establecidas por los mandos competentes para proteger la seguridad y la salud, y prestar su leal cooperación para garantizar unas condiciones seguras en la prestación del servicio.

Artículo 130. Participación en la prevención de riesgos.

1. El régimen de representación y participación del personal de la Policía del País Vasco en relación con la prevención de riesgos laborales atenderá a los principios y criterios contenidos en la Ley 31/1995, de 8 de noviembre, de Prevención de Riesgos Laborales.

2. La representación y participación del personal se canalizará a través de los delegados y delegadas de prevención, designados por las organizaciones sindicales con arreglo a la representatividad obtenida en las elecciones correspondientes. Podrán ser delegados y delegadas de prevención aquellos funcionarios o funcionarias que, aunque no ostenten la

condición de representantes del personal o de personal delegado sindical fueran designados por las organizaciones sindicales.

3. Las funciones de los delegados y delegadas de prevención son las siguientes:

a) Colaborar en la mejora de la acción preventiva.

b) Promover y fomentar la cooperación del personal en la ejecución de la normativa sobre prevención de riesgos laborales.

c) Ejercer una labor de vigilancia y control sobre el cumplimiento de la normativa de prevención de riesgos laborales.

4. En el ejercicio de sus funciones los delegados y delegadas de prevención están facultados para:

a) Acompañar al personal técnico en las evaluaciones de carácter preventivo del medio ambiente de trabajo, así como, en los términos previstos en el artículo 40 de la Ley 31/1995, de 8 de noviembre, de Prevención de Riesgos Laborales, a los inspectores e inspectoras de trabajo y Seguridad Social en las visitas y verificaciones que realicen en los centros de trabajo para comprobar el cumplimiento de la normativa sobre prevención de riesgos laborales pudiendo formular ante ellos las observaciones que estimen oportunas.

b) Tener acceso, con las limitaciones previstas en el apartado 4 del artículo 22 de la Ley 31/1995, de 8 de noviembre, de Prevención de Riesgos Laborales, a la información y documentación relativa a las condiciones de trabajo que sean necesarias para el ejercicio de sus funciones y, en particular, a la prevista en los artículos 18 y 23 de la ley mencionada. Cuando la información esté sujeta a las limitaciones reseñadas, solo podrá ser suministrada de manera que se garantice el respeto de la confidencialidad.

c) Ser informados por la Administración sobre los daños producidos en la salud del personal una vez que aquel hubiese tenido conocimiento de ellos, pudiendo presentarse, aun fuera de su jornada laboral, en el lugar de los hechos para conocer las circunstancias de los daños.

d) Recibir de la Administración las informaciones obtenidas por esta procedentes de las personas u órganos encargados de las actividades de protección y prevención en la empresa, así como de los organismos competentes para la seguridad y la salud del personal, sin perjuicio de lo dispuesto en el artículo 40 de la Ley 31/1995, de 8 de noviembre, de Prevención de Riesgos Laborales en materia de colaboración con la Inspección de Trabajo y Seguridad Social.

e) Realizar visitas a los lugares de trabajo para ejercer una labor de vigilancia y control del estado de las condiciones de trabajo, pudiendo, a tal fin, acceder a cualquier zona de dichos lugares de trabajo y comunicarse durante la jornada con el personal, de manera que no se altere el normal desarrollo del servicio.

f) Recabar de la Administración la adopción de medidas de carácter preventivo y para la mejora de los niveles de protección de la seguridad y la salud del personal, pudiendo a tal fin efectuar propuestas a la Administración.

g) En general, al desarrollo del resto de las competencias reconocidas en el artículo 36 de la Ley 31/1995, de 8 de noviembre, de Prevención de Riesgos Laborales, teniendo en cuenta, en su caso, las limitaciones derivadas en relación con las actividades que deben quedar excluidas según prevé el artículo 3.2 del mismo texto legal.

5. Las administraciones deberán proporcionar a los delegados y delegadas de prevención los medios y la formación en materia preventiva que resulten necesarios para el ejercicio de sus funciones. El tiempo dedicado a la formación será considerado como tiempo de trabajo a todos los efectos.

6. Se constituirán órganos colegiados de participación con representación paritaria de la Administración y de la representación del personal en materia de prevención de riesgos laborales.

Artículo 131. Delegados y delegadas de prevención en la Ertzaintza.

En el ámbito de la Ertzaintza el número de delegados y delegadas de prevención será de ocho y serán designados por las organizaciones sindicales representativas de la Ertzaintza, de conformidad a lo preceptuado en el artículo 125.2 de esta Ley, en proporción a la representación que hubieran obtenido en las elecciones sindicales.

Artículo 132. Comité de Seguridad y Salud de la Ertzaintza.

1. En el ámbito de la Ertzaintza existirá un Comité de Seguridad y Salud de la Ertzaintza, como órgano colegiado de consulta regular y periódica de los planes, programas y evaluación de la prevención de riesgos laborales, que estará conformado de forma paritaria por dieciséis personas, la mitad los delegados y delegadas de prevención en representación del personal de la Ertzaintza y la otra mitad personas que representen al departamento del Gobierno Vasco competente en materia de seguridad, incluyendo la presidencia y la secretaría.

2. El Comité de Seguridad y Salud de la Ertzaintza tendrá las competencias que le reconoce el artículo 39 de la Ley 31/1995, de 8 de noviembre, de Prevención de Riesgos Laborales y será informado de las actuaciones del tribunal médico de segunda actividad.

3. El tiempo empleado en el desempeño de su cometido por los miembros del comité, será considerado, a todos los efectos, dentro de la jornada ordinaria de trabajo, de conformidad al sistema pactado para el desarrollo de tal actividad, debiendo para tal utilización del tiempo, en todo caso, informarse previamente al jefe o jefa de unidad.

Artículo 133. Protección social.

1. El personal de la Policía del País Vasco está sujeto al régimen de protección social correspondiente al personal funcionario de la institución en la que se integren con las especificidades que contengan la normativa de seguridad social al respecto.

2. Los funcionarios y funcionarias de la Ertzaintza estarán sujetos y protegidos por el régimen general de la Seguridad Social con las especificidades que en él se contemplen para ella.

3. Las administraciones públicas a las que pertenezcan los Cuerpos de la Policía del País Vasco arbitrarán mecanismos de protección social complementaria para los casos de incapacidad temporal motivada por lesiones o patologías derivadas de enfermedad o accidente profesional con ocasión del servicio, siempre y cuando no hubiese mediado dolo o negligencia o impericia graves por la persona afectada. E igualmente concertarán seguros de accidentes para los casos de fallecimiento, incapacidad permanente total, absoluta o gran invalidez o lesiones permanentes, devenidos como consecuencia de las lesiones sufridas en el ejercicio de sus funciones.

CAPÍTULO IX

Reconocimiento a la labor policial

Artículo 134. Reconocimiento a la labor policial por daños personales en acto de servicio.

1. Como medida de reconocimiento a la labor policial en caso de fallecimiento con ocasión del servicio o cuando el fallecimiento derive de actos ilícitos cometidos contra el funcionario o funcionaria como consecuencia de su condición policial, el o la cónyuge o pareja supérstite, o en su defecto los herederos y herederas legales, tendrán derecho a la percepción, por una sola vez, de una cantidad equivalente a dos anualidades de las retribuciones íntegras que percibiera la persona fallecida en el puesto de trabajo que ocupaba a través de cualquier forma de provisión en el momento de su fallecimiento.

2. Como medida de reconocimiento a la labor policial en caso de jubilación forzosa por incapacidad consecuencia del daño producido por actos ilícitos de terceras personas cometidos contra el funcionario o funcionaria con ocasión del servicio o como consecuencia de su condición policial, tendrá dicha persona derecho al percibo de una prestación económica periódica que, sumada a la pensión, ordinaria o extraordinaria, que le correspondiera, alcance, en su caso, el 80 % de las retribuciones fijas y periódicas del puesto de trabajo que ocupaba en el momento en que tuvo lugar el hecho determinante de este derecho.

Dicha prestación es incompatible con la percepción de rentas de trabajo, así como de otras pensiones o subsidios legalmente compatibles. La suma de la prestación económica y las pensiones y haberes pasivos que perciba no podrá ser superior a la pensión máxima prevista en el régimen público de previsión social.

La prestación económica se actualizará en idéntico incremento anual al que resulte de aplicación a las mencionadas retribuciones fijas y periódicas, y se abonará mensualmente hasta

la fecha en que hubiera debido ser declarada su jubilación forzosa por edad, salvo que acaeciera su fallecimiento con anterioridad.

Artículo 135. Condecoraciones honoríficas.

1. Reglamentariamente se determinará el régimen de concesión de medallas al mérito policial, felicitaciones y demás condecoraciones honoríficas para premiar al personal funcionario de la Policía del País Vasco que en el ejercicio de sus funciones acrediten cualidades notables de ejemplaridad, sacrificio, eficacia y dedicación en el servicio que redunden en beneficio de la sociedad.

2. Los tipos de medallas al mérito policial y los presupuestos y procedimiento para su concesión se regularán reglamentariamente. El procedimiento se inicia de oficio cuando lo estime oportuno el órgano competente a la vista de las informaciones existentes.

3. En los casos que se determinen reglamentariamente podrá aparejarse efectos económicos a la concesión de la medalla al mérito policial, siempre que no procediera el reconocimiento de las prestaciones económicas referidas en el artículo precedente.

Artículo 136. Ascensos honoríficos.

Cuando existan circunstancias especiales que lo justifiquen podrá concederse discrecionalmente el ascenso honorifico a la categoría inmediatamente superior a la que ostenten a funcionarios o funcionarias que hubieran fallecido o se hubieran jubilado por incapacidad a causa de una actuación heroica en el ejercicio de su condición policial. Dicho reconocimiento no tiene efectos económicos.

CAPÍTULO X

Régimen disciplinario

Artículo 137. Objeto y ámbito de aplicación.

1. El régimen disciplinario establecido en el presente capítulo es de aplicación al personal funcionario de los Cuerpos de Policía del País Vasco, cualquiera que sea la situación administrativa en que se encuentre.

2. De no ser posible el cumplimiento de la sanción en el momento en que se dicte la resolución, por hallarse el funcionario o funcionaria en situación administrativa que lo impida, esta se hará efectiva cuando su cambio de situación lo permita.

3. No podrá exigirse responsabilidad disciplinaria por actos anteriores a la adquisición o posteriores a la pérdida de la condición de funcionario o funcionaria, sin perjuicio de lo dispuesto en el párrafo siguiente.

4. Los funcionarios y funcionarias en prácticas estarán sometidos a las normas de régimen disciplinario establecidas en el reglamento del centro de formación policial correspondiente, y,

con carácter supletorio, a las previstas en el presente capítulo y disposiciones que se dicten en su desarrollo.

Artículo 138. Responsabilidad.

1. Los funcionarios y funcionarias de los Cuerpos de Policía del País Vasco solo serán sancionados por el incumplimiento de sus deberes y obligaciones cuando dicho incumplimiento sea constitutivo de falta disciplinaria.

2. La responsabilidad disciplinaria se entiende sin perjuicio de la responsabilidad civil o penal en que pudiera incurrir el funcionario o funcionaria.

3. Incurrirán en responsabilidad disciplinaria no solo las personas autores de una falta, sino también sus superiores que la toleren y los funcionarios o funcionarias que induzcan a su comisión, así como quienes la encubran.

4. Cuando se considere que los hechos por los que se ha instruido expediente disciplinario pueden ser constitutivos de delito, se deberá dar inmediata cuenta a la Administración de Justicia.

5. La iniciación de un procedimiento penal contra funcionarios o funcionarias de la Policía del País Vasco no impedirá la instrucción por los mismos hechos de la información previa o expediente disciplinario correspondiente, con la adopción, en su caso, de la suspensión provisional de las personas expedientadas y de las demás medidas cautelares que procedan. No obstante, la resolución definitiva de dichos procedimientos solo podrá producirse cuando la sentencia recaída en el ámbito penal sea firme, vinculando a la Administración la declaración de hechos probados que contenga.

Artículo 139. Faltas.

1. Las faltas disciplinarias se clasifican en leves, graves y muy graves.

2. Son faltas muy graves:

a) Cualquier conducta constitutiva de delito doloso, que lleve aparejada pena privativa de libertad.

b) Prevalerse de la condición de policía causando grave perjuicio a ciudadanos o ciudadanas, personal subordinado o a la Administración, así como la práctica de cualquier trato inhumano, degradante, discriminatorio o vejatorio a las personas con las que se relacionen en el ejercicio de sus funciones policiales, en especial con aquellas que se encuentren bajo su custodia. Se entenderá por trato discriminatorio aquel que se funde en alguna de las causas expresadas en el artículo 14 de la Constitución.

c) Embriagarse o consumir drogas tóxicas, estupefacientes o sustancias psicotrópicas durante el servicio o con habitualidad, así como negarse, en situación de anormalidad física o psíquica evidente, a las pertinentes comprobaciones técnicas.

d) La violación del secreto profesional y la falta del debido sigilo respecto a los asuntos que conozca por razón de su cargo, que perjudiquen gravemente el desarrollo de la labor policial o a cualquier persona.

e) La participación en huelgas, en acciones sustitutivas de aquellas, o en actuaciones concertadas con el fin de alterar el normal funcionamiento de los servicios.

f) La insubordinación individual o colectiva respecto a las autoridades o mandos, así como la desobediencia a las órdenes e instrucciones legítimamente dadas por aquellos.

g) La manifiesta, reiterada y no justificada falta de rendimiento, así como el notorio incumplimiento de las funciones esenciales inherentes al puesto de trabajo o funciones encomendadas.

h) Hacer ostentación del arma reglamentaria o los distintivos del cargo, sin ninguna causa que lo justifique y causando grave perjuicio a cualquier persona o grave desprestigio del Cuerpo, así como la utilización del arma reglamentaria fuera de servicio, salvo en los casos contemplados en el artículo 29.

i) La pérdida o sustracción por negligencia inexcusable de armas.

j) La no prestación de auxilio con urgencia en aquellos hechos o circunstancias graves en que sea obligada su actuación.

k) La falta de colaboración manifiesta con los demás miembros de las fuerzas y cuerpos de seguridad, perjudicando gravemente el servicio o cuando se deriven consecuencias graves para la seguridad ciudadana.

l) Incurrir en falta grave cuando hubiera sido anteriormente sancionada dicha persona, en virtud de resoluciones que hubieran alcanzado firmeza en vía administrativa, por otras dos faltas de igual o mayor gravedad que la cometida cuya anotación no cumpla los requisitos para ser cancelada.

m) El acoso sexual y el acoso sexista, así como el acoso laboral, consistente este último en la realización reiterada, en el marco de una relación de servicio, de actos de acoso psicológico y hostilidad.

n) Las infracciones tipificadas como faltas muy graves en la legislación sobre utilización de videocámaras por las fuerzas y cuerpos de seguridad en lugares públicos.

o) Cualquier otra conducta no enumerada en los puntos anteriores y tipificada como falta muy grave en la legislación general del personal funcionario de las administraciones públicas vascas.

3. Las faltas graves y leves se determinarán reglamentariamente en función de los criterios contenidos en el artículo 141.

Artículo 140. Sanciones.

Por razón de las faltas a que se refiere este capítulo, podrán imponerse las siguientes sanciones:

1. Por las faltas muy graves:

a) Separación del servicio.

b) Suspensión de funciones de un año y un día a dos años.

2. Por faltas graves:

a) Suspensión de funciones de cuatro días a un año.

b) Traslado de destino, con pérdida o sin pérdida de destino.

3. Por faltas leves:

a) Apercibimiento.

b) Suspensión de funciones de uno a tres días, que no causará efecto sobre el cómputo de la antigüedad.

Los funcionarios o funcionarias sancionados con traslado forzoso no podrán obtener un nuevo destino por ningún procedimiento en el centro o unidad de que fueron trasladados, en el período de uno a tres años determinado en la resolución sancionadora, de conformidad con los criterios establecidos en el artículo siguiente.

Artículo 141. Criterios de graduación.

Para la determinación de la mayor o menor gravedad de la falta y graduar la sanción a imponer se tendrán en cuenta, además de lo que objetivamente se haya cometido u omitido, y actuando bajo el principio de proporcionalidad, los siguientes elementos:

a) Intencionalidad.

b) Grado de participación en la comisión u omisión.

c) Perturbación que pueda producir en el normal funcionamiento de la Administración y de los servicios policiales.

d) Los daños y perjuicios o la falta de consideración que pueda implicar para los ciudadanos o ciudadanas y personal subordinado.

e) El quebrantamiento de los principios de disciplina, jerarquía y colaboración.

f) El historial profesional, que, a estos efectos, solo podrá valorarse como circunstancia atenuante.

g) Reincidencia. Existe reincidencia cuando el funcionario o funcionaria, al cometer la falta, ya hubiera sido anteriormente sancionado en resolución firme por otra falta de mayor gravedad o por dos de gravedad igual o inferior y que no hayan sido canceladas. A los efectos de la reincidencia, no se computarán los antecedentes disciplinarios cancelados o que debieran serlo.

h) Deterioro de imagen de la Administración o de los servicios policiales que pudieran haber causado.

i) En general, su trascendencia para la seguridad ciudadana.

En el caso de faltas por delito se valorará específicamente la cuantía o entidad de la pena impuesta en virtud de sentencia firme, así como la relación de la conducta delictiva con las funciones policiales.

Artículo 142. Procedimiento disciplinario.

1. No se podrán imponer sanciones por faltas graves o muy graves, sino en virtud de expediente instruido al efecto. Para la imposición de sanciones por faltas leves no será preceptiva la previa instrucción de expediente, salvo el trámite de audiencia.

2. El procedimiento sancionador del personal funcionario de los Cuerpos de la Policía del País Vasco se establecerá reglamentariamente ajustándose a los principios de impulso de oficio, imparcialidad, agilidad, eficacia, publicidad y contradictoriedad, y comprendiendo esencialmente los derechos de información, defensa, audiencia y vista del expediente.

3. Asisten a la persona expedientada los derechos a no declarar, a no hacerlo contra sí misma, a no confesarse culpable y a la presunción de inocencia. La persona instructora garantizará en todo momento el derecho de defensa de la expedientada y adoptará a tal fin las medidas necesarias.

La persona expedientada podrá contar, en todas las actuaciones a que dé lugar el procedimiento, con el asesoramiento y la asistencia de abogado o abogada en ejercicio, de representante sindical o de un funcionario o funcionaria del Cuerpo policial de su confianza que elija.

De optarse por esta segunda posibilidad, las autoridades facilitarán al funcionario o funcionaria designado la asistencia a las comparecencias personales de la persona expedientada ante las autoridades disciplinarias o quienes instruyan de los expedientes, y su asesoramiento será siempre voluntario, sin que tal designación confiera derecho alguno al resarcimiento por los gastos que pudieran derivarse de la asistencia.

4. Con la incoación del expediente disciplinario, o en cualquier momento posterior, la autoridad competente podrá acordar la suspensión provisional del funcionario o funcionaria, conforme a lo dispuesto en el artículo 88 esta ley, y adoptar aquellas otras medidas cautelares

que fueran precisas para asegurar la eficacia de la resolución que pudiera recaer o la prestación eficaz del servicio.

5. De la incoación de los expedientes disciplinarios contra el personal funcionario de los Cuerpos de Policía local, así como de su resolución, deberá darse cuenta a los órganos de representación del personal.

6. Si no hubiere sido notificada la resolución en el plazo de seis meses desde la iniciación del procedimiento se producirá la caducidad de este en los términos y con las consecuencias previstas en la legislación vigente sobre procedimiento administrativo. El transcurso del citado plazo quedará interrumpido, además de en los casos previstos en la Ley 2/1998, de 20 de febrero, de la Potestad Sancionadora de las Administraciones Públicas de la Comunidad Autónoma del País Vasco, mientras el procedimiento se encuentre paralizado por causas imputables a la persona interesada o en virtud de la existencia de actuaciones judiciales penales en relación con hechos objeto de aquel.

Artículo 143. Competencia sancionadora.

1. Son órganos competentes para la imposición de sanciones disciplinarias a los miembros de la Ertzaintza:

a) La persona titular del departamento del Gobierno Vasco competente en seguridad para la sanción de separación de servicio.

b) La persona titular de la Viceconsejería del departamento del Gobierno Vasco competente en seguridad que se determine en su estructura orgánica para las sanciones por faltas muy graves y graves.

c) Para la imposición de sanciones por faltas leves, además de los órganos anteriores, serán competentes quienes ostenten las jefaturas de las dependencias o unidades en que presten servicio las personas infractoras.

2. Son órganos competentes para la imposición de sanciones disciplinarias al personal de la Policía local los establecidos en la legislación de régimen local.

3. Lo dispuesto en los precedentes apartados se entenderá sin perjuicio de la competencia atribuida en el artículo 49 de esta ley a los diputados o diputadas generales, en relación al personal funcionario adscrito a las secciones de Miñones, Forales y Mikeletes.

Artículo 144. Extinción de la responsabilidad.

1. La responsabilidad disciplinaria se extingue con el cumplimiento de la sanción, muerte, prescripción de la falta o sanción, indulto o amnistía.

2. Las faltas muy graves prescribirán a los dos años, las graves al año, y las leves al mes. El plazo de prescripción comenzará a contarse desde que la falta se hubiese cometido.

3. Las sanciones impuestas por faltas muy graves prescribirán a los dos años, las impuestas por faltas graves al año, y las impuestas por faltas leves al mes. El plazo de prescripción comenzará a contarse a partir del día siguiente a aquel en que haya adquirido firmeza la resolución que las imponga.

4. Las sanciones disciplinarias se anotarán en el registro de personal. Dichas anotaciones se cancelarán de oficio una vez transcurrido un período de tiempo equivalente a su plazo de prescripción, en el caso de sanciones por falta muy grave o grave, y de tres meses en el supuesto de sanciones por falta leve, a contar desde el cumplimiento de la sanción correspondiente, siempre que durante este tiempo no hubiera dado lugar el sancionado a otro procedimiento disciplinario que termine con la imposición de sanción.

Artículo 145. Ejecutividad.

1. Las sanciones disciplinarias serán ejecutivas cuando no quepan contra ellas ningún recurso ordinario en vía administrativa, pudiendo adoptarse en la misma las disposiciones cautelares precisas para garantizar su eficacia en tanto no sea ejecutiva y que podrán consistir en el mantenimiento de las medidas provisionales que en su caso se hubieran adoptado.

2. Cuando la resolución sea ejecutiva se podrá suspender cautelarmente si la persona interesada manifiesta a la Administración su intención de interponer recurso contencioso-administrativo contra la resolución firme en vía administrativa.

Dicha suspensión cautelar finalizará cuando haya transcurrido el plazo legalmente previsto sin que la persona interesada haya interpuesto recurso contencioso-administrativo, o cuando habiendo interpuesto recurso contencioso-administrativo no se haya solicitado en el mismo trámite la suspensión cautelar de la resolución impugnada o el órgano judicial se pronuncie sobre la suspensión cautelar solicitada, en los términos previstos en ella.

Artículo 146. Cumplimiento de la sanción.

1. Las sanciones disciplinarias se ejecutarán según los términos de la resolución en que se impongan y su naturaleza, su cumplimiento se hará en la forma que menos perjudique a la persona sancionada, y comenzarán a cumplirse el mismo día en que adquiera ejecutividad la sanción, salvo que por causas justificadas se aplace el cumplimiento en la propia resolución conforme a lo dispuesto en este artículo.

2. De no ser posible el cumplimiento de la sanción en el momento en que se dicte la resolución por hallarse el funcionario o funcionaria en situación administrativa que lo impida o haber sido jubilado forzosamente, la sanción solo se hará efectiva en caso de que su cambio de situación lo permita, salvo que haya transcurrido el plazo de prescripción.

3. Cuando concurran varias sanciones de suspensión de funciones, su cumplimiento se llevará a cabo siguiendo el orden cronológico de imposición, comenzando dentro de éste por las de mayor gravedad, hasta el límite de seis años. Si la suma de ellas excede de dicho límite, no se cumplirá el tiempo que lo sobrepase.

4. La ejecución económica de la sanción de suspensión de funciones se hará efectiva inmediatamente con cargo a la persona sancionada.

5. El funcionario o funcionaria sancionado con suspensión de funciones igual o inferior a 15 días por falta leve o grave podrá optar como medida alternativa de cumplimiento de la sanción, y previa aceptación por la Administración, por el trabajo fuera de la jornada laboral estipulada sin remuneración o compensación alguna por un periodo igual al de la sanción impuesta, respetando en todo caso las garantías de descanso entre jornadas.

6. La persona titular del departamento del Gobierno Vasco competente en materia de seguridad y el órgano municipal competente podrán acordar, de oficio o a instancia de la persona interesada, cuando mediara causa justa para ello, la suspensión de la ejecución de la sanción, por tiempo inferior al de la prescripción, o su inejecución total o parcial. El plazo de suspensión de la sanción será computable a efectos de cancelación

Disposición adicional primera. Puestos en la Administración policial.

El personal funcionario de la Ertzaintza podrá ocupar puestos de trabajo de la Administración policial, en los casos y con las condiciones que se determinen en las relaciones de puestos de trabajo, sin que el período de permanencia en ellos sea computable a efectos de consolidación del grado personal.

Disposición adicional segunda. Equivalencia de las antiguas diplomaturas universitarias.

A los efectos previstos en esta ley, se considerará equivalente al título de diplomado universitario el haber superado tres cursos completos de licenciatura.

Disposición adicional tercera. Mesa general de negociación.

1. Las personas que resulten elegidas como representantes de conformidad con lo dispuesto en los artículos 119 y 120 de esta ley se considerarán a los efectos de determinar la configuración de la mesa general de negociación para la determinación de las condiciones de trabajo del funcionariado de la Administración de la Comunidad Autónoma, así como para establecer la representación del personal en el Consejo Vasco de la Función Pública.

2. La mesa general a la que se refiere el apartado anterior conocerá y podrá deliberar sobre el proceso de negociación colectiva que se desenvolverá en el seno de la mesa de la Ertzaintza.

3. Se informará periódicamente al Consejo Vasco de la Función Pública de las disposiciones de carácter general que afecten a materias del régimen estatutario destinadas al personal funcionario de los Cuerpos de Policía del País Vasco.

Disposición adicional cuarta. Promoción a la Escala de Inspección.

El requisito general de titulación al que se refieren los artículos de esta ley se entenderá cumplido en el caso de las personas funcionarias de la Escala Básica de los Cuerpos de Policía

del País Vasco que concurran a los procedimientos de ingreso mediante promoción interna en la Escala de Inspección.

Disposición adicional quinta. Personal jubilado de la Policía del País Vasco.

Los funcionarios y funcionarias de la Policía del País Vasco que hayan perdido dicha condición por jubilación mantendrán la condición de miembro jubilado del Cuerpo, con la categoría que ostentaran en el momento de la jubilación, podrán vestir el uniforme en actos institucionales y sociales solemnes, disponer de la correspondiente carné profesional y conservar la placa emblema convenientemente modificados conforme a lo que reglamentariamente se determine.

Disposición adicional sexta. Formación de la Policía local como Policía judicial y de investigación criminal.

La Academia Vasca de Policía y Emergencias organizará actividades formativas específicas en investigación criminal y Policía judicial para que los Cuerpos de la Policía local desarrollen tales funciones en el marco de lo dispuesto en los apartados 3 y 4 del artículo 44 de la Ley 15/2012, de 28 de junio, de Ordenación del Sistema de Seguridad Pública de Euskadi.

Reglamentariamente se regulará la posibilidad de adscribir en comisión de servicios a funcionarios o funcionarias de los Cuerpos de Policía local a unidades de investigación criminal y Policía judicial de la Ertzaintza.

Disposición adicional séptima. Permuta en la Policía local.

1. Las alcaldías, previo informe de las respectivas jefaturas de Policía local, pueden autorizar la permuta de destinos entre el personal de los Cuerpos de Policía local en servicio activo que sirvan en diferentes municipios, siempre que cumplan los siguientes requisitos:

a) Que ambas sean personal funcionario de carrera de la Policía local.

b) Que pertenezcan a la misma escala y categoría.

c) Que ninguna de las personas solicitantes ocupe puestos de jefatura o libre designación.

d) Que tengan cinco años ininterrumpidos de servicio activo y que el número de años de servicio no difiera entre sí en más de diez años.

e) Que falten como mínimo diez años para cumplir la edad de jubilación legalmente prevista.

f) Que no se produzca la jubilación voluntaria y anticipada o la excedencia voluntaria de alguna de las personas permutantes en los dos años siguientes a la fecha de la permuta. En este caso, cualquiera de las dos corporaciones afectadas puede anular la permuta mediante el procedimiento que reglamentariamente se establezca.

g) Que ninguna de las personas solicitantes tenga incoado un expediente disciplinario o cumpla una sanción.

2. No se podrá solicitar una nueva permuta por parte de ninguna de las personas permutantes hasta que no hayan transcurrido cinco años desde la anterior.

3. En las autorizaciones realizadas en este proceso de provisión de puestos de trabajo se valorará la conciliación de la vida personal, familiar y laboral de los funcionarios o funcionarias.

Disposición transitoria primera. Procesos selectivos y de provisión en curso.

Los procesos selectivos y de provisión de puestos actualmente en curso continuarán rigiéndose con arreglo a la normativa por la que fueron convocados.

Disposición transitoria segunda. Régimen de condecoraciones y acto de servicio.

En tanto no se desarrollen reglamentariamente las previsiones de los artículos relativos a las prestaciones en caso de fallecimiento y jubilación forzosa con ocasión del servicio y del nuevo régimen de los reconocimientos honoríficos, resultarán aplicables, en lo que no se oponga a este texto refundido, las previsiones del Decreto 202/2012, de 16 de octubre, regulador de la declaración de acto de servicio y régimen de condecoraciones y distinciones honoríficas de la Ertzaintza y del Decreto 27/2010, de 26 de enero, sobre el régimen de condecoraciones y distinciones aplicable a los Cuerpos de Policía local del País Vasco.

Disposición transitoria tercera. Expedientes disciplinarios.

Los expedientes disciplinarios que se encuentren en tramitación en el momento de la entrada en vigor de la presente norma seguirán regulados por las disposiciones anteriores, salvo que las de ésta sean más favorables al expedientado.

Disposición transitoria cuarta. Integración del personal de la Escala Básica.

El personal de los Cuerpos de la Policía del País Vasco que haya obtenido u obtenga el nombramiento de la categoría de agente de la Escala Básica de la Ertzaintza y de los Cuerpos de Policía local en procedimientos de ingreso establecidos con anterioridad a la entrada en vigor de la Ley 7/2019, de 27 de junio, de quinta modificación de la Ley de Policía del País Vasco, se integra a todos los efectos en las nuevas categorías y grupos de clasificación previstos en esta ley mediante la acreditación de la equivalencia establecida en la Orden EDU/3497/2011, de 13 de diciembre (BOE 26 de diciembre), por la que se establece la equivalencia de agente de la Escala Básica de la Ertzaintza y de los Cuerpos de Policía local de la Comunidad Autónoma del País Vasco al título de técnico correspondiente a la formación profesional del sistema educativo.

Disposición transitoria quinta. Integración de personal funcionario de la Policía local en la Escala Superior.

1. El personal funcionario de los Cuerpos de Policía local con la categoría de intendente queda automáticamente integrado en la Escala Superior. Asimismo, el personal funcionario perteneciente a la categoría de comisario o comisaria y subcomisario o subcomisaria se integra automáticamente en la Escala Ejecutiva.

2. Los funcionarios y funcionarias de los Cuerpos de Policía local que hubieren obtenido plaza de nivel A con anterioridad a la entrada en vigor de la Ley 4/1992, de 17 de julio, de Policía del País Vasco, y que, en virtud de su disposición adicional tercera fueron integrados en categorías de nivel inferior a la de la plaza obtenida, quedaran integrados e integradas en la Escala Superior en base al criterio de prelación jerárquica de cada categoría afectada, si estuvieran en posesión de la titulación académica correspondiente a dicha escala.

3. Tal integración no podrá suponer incremento de gasto público ni modificación del cómputo anual de las retribuciones totales que vienen percibiendo, por lo que el incremento en las retribuciones básicas que dicho cambio comporta se absorberá en otras retribuciones complementarias.

Disposición transitoria sexta. Adaptación de los puestos de jefatura de los Cuerpos de Policía local.

1. En el plazo de tres años a partir de la entrada en vigor de la Ley 7/2019, de 27 de junio, de quinta modificación de la Ley de Policía del País Vasco, los municipios del País Vasco que dispongan de Cuerpo de policía deberán adaptar los puestos de jefatura de aquelas a los dictados de esta ley.

2. El personal funcionario de los Cuerpos de Policía local que ocupe puestos de jefatura del Cuerpo que deban adaptarse a los previsto en la presente ley continuará en su desempeño rigiéndose por las condiciones por las que fueron nombrados, y percibiendo las retribuciones efectivamente asignadas al puesto de trabajo ocupado.

Dicho personal quedará integrado en la categoría correspondiente al puesto recalificado, siempre que tenga su destino definitivo en este durante los últimos cinco años antes de la entrada en vigor de la Ley 7/2019, de 27 de junio, de quinta modificación de la Ley de Policía del País Vasco, posea el título correspondiente a dicha categoría y superase un curso teórico-práctico de acreditación profesional impartido por la Academia Vasca de Policía y Emergencias, en el que se tendrá en cuenta la experiencia profesional, los cursos de especialización y capacitación realizados y los conocimientos previamente exigidos.

Tal integración no podrá suponer incremento de gasto público ni modificación del cómputo anual de las retribuciones totales que vienen percibiendo, por lo que el incremento en las retribuciones básicas que dicho cambio comporta se absorberá en otras retribuciones complementarias.

Disposición transitoria séptima. Alguaciles.

1. El personal funcionario de los ayuntamientos con la denominación de alguaciles, vigilantes, o similares pasará a integrarse en el Grupo C, Subgrupo C1, categoría de agente del servicio de Policía local, en el plazo de un año desde la entrada en vigor de Ley 7/2019, de 27 de junio, de quinta modificación de la Ley de Policía del País Vasco, sin que ello deba implicar necesariamente incremento del gasto público ni modificación de las retribuciones totales anuales del personal funcionario, sin perjuicio de las negociaciones que pueda haber entre los representantes sindicales del personal funcionario y los respectivos ayuntamientos, con sujeción a los límites que establezcan con carácter básico para todas las administraciones la ley de presupuestos para cada ejercicio.

2. El personal que no tenga la titulación requerida para acceder a la categoría de agente, se entenderá clasificado en dicha categoría siempre que acredite una antigüedad de 10 años como alguacil o de 5 años y la superación de un curso específico de formación en la Academia Vasca de Policía y Emergencias.

3. El personal que no acredite el requisito de titulación o de antigüedad y, en su caso, la superación del curso específico de formación referido en el punto anterior, se entiende clasificado en la categoría correspondiente únicamente a efectos retributivos.

4. El personal laboral fijo que a la entrada en vigor de la Ley 7/2019, de 27 de junio, de quinta modificación de la Ley de Policía del País Vasco, esté desempeñando puestos configurados como de alguaciles según esta ley, podrá seguir desempeñándolos con la protección jurídica que dispensa esta ley a los y las agentes del servicio de Policía local.

Asimismo, en el plazo de tres años desde la entrada en vigor de la citada Ley 7/2019, de 27 de junio, de quinta modificación de la Ley de Policía del País Vasco, y por un máximo de dos convocatorias, podrá participar en los procesos selectivos de promoción interna convocados por el sistema de concurso-oposición, de forma independiente o conjunta con los procesos selectivos de libre concurrencia, de agentes municipales, siempre que posea la titulación necesaria y reúna los restantes requisitos exigidos para el acceso a la plaza, estando exentos del requisito de edad, y valorándose a estos efectos como mérito los servicios efectivos prestados como personal laboral y las pruebas selectivas superadas para acceder a esta condición.

Disposición transitoria octava. Integración de alguaciles en los Cuerpos de Policía local.

Los y las alguaciles que, al tiempo de crearse el Cuerpo de Policía local, se encontrasen prestando servicios en el ayuntamiento, se integrarán en el Cuerpo de Policía local mediante la superación de un concurso restringido con dispensa de los requisitos de edad y estatura y la superación del curso que se establezca por la Academia Vasca de Policía y Emergencias.

Quienes no superasen el procedimiento para su integración en el nuevo Cuerpo de Policía local seguirán desempeñando las funciones que vinieran realizando en sus puestos a extinguir.

Disposición transitoria novena. Procesos selectivos de consolidación de empleo en los Cuerpos de Policía local.

1. Los municipios podrán convocar tras la entrada en vigor de la Ley 7/2019, de 27 de junio, de quinta modificación de la Ley de Policía del País Vasco, por una sola vez y con carácter excepcional, la realización de procesos selectivos para la consolidación del empleo temporal en plazas de la Policía local de naturaleza estructural con las limitaciones contenidas en la normativa básica estatal que resulte, en su caso, aplicable. Dichos procesos selectivos adoptarán la forma de concurso-oposición, tendrán carácter abierto, y se valorará en ellos tanto la experiencia general en puestos de Policía local, como la específica, diferenciada y complementaria la de los servicios prestados en la Administración convocante, por el desempeño de puestos convocados en el proceso selectivo, no pudiendo superar la valoración de la fase de concurso el 40 % de la puntuación máxima alcanzable en el proceso selectivo, excluida la valoración del euskera como mérito.

2. De existir en la categoría correspondiente del Cuerpo de Policía local un porcentaje de interinidad superior al 40 % podrá incorporarse al proceso especial de consolidación de empleo, un turno diferenciado de acceso para quienes acrediten un mínimo de ocho años de antigüedad en la Administración convocante en la categoría de la Policía local a la que pertenecen las plazas convocadas, reservando para dicho turno diferenciado de acceso hasta el 60 % de las plazas ofertadas.

3. En los procesos de consolidación de empleo referidos en los párrafos anteriores se podrá compensar el límite máximo de edad con servicios prestados en Cuerpos de Policía local. Dicho límite no será aplicable al personal que acredite un mínimo de ocho años de antigüedad en la administración convocante en la categoría de la Policía local a la que pertenecen las plazas convocadas.

Disposición transitoria décima. Relaciones de puestos de trabajo.

Las administraciones de las que dependan los Cuerpos de la Policía del País Vasco que no hayan elaborado su relación de puestos de trabajo, las elaborarán en el plazo de dos años contados a partir de la entrada en vigor de la Ley 7/2019, de 27 de junio, de quinta modificación de la Ley de Policía del País Vasco.

Disposición transitoria undécima. Promoción interna.

En las tres primeras convocatorias que se produzcan para cada categoría a partir de la fecha de entrada en vigor de la Ley 4/1992, de 17 de julio, de Policía del País Vasco, el requisito de tiempo de mínimo permanencia para el acceso por promoción interna será exigido en la medida en que así se establezca por el departamento del Gobierno Vasco competente en materia de seguridad y el órgano competente de la respectiva entidad local, en atención a las necesidades que demande el desarrollo del correspondiente Cuerpo de policía.

En dichas convocatorias podrán concurrir por el turno de promoción interna, además de aquellos funcionarios o funcionarias que cumplan los requisitos exigibles para el acceso a la

promoción interna conforme a esta ley, quienes pertenezcan a cualquiera de las categorías de la escala inmediatamente inferior, siempre que reúnan las siguientes condiciones:

a) Hallarse en posesión de la titulación académica exigible para el ingreso en la correspondiente categoría.

b) Haber completado el tiempo de servicios efectivos en la escala de procedencia que se determine por el departamento del Gobierno Vasco competente en materia de seguridad u órgano competente de la entidad local, que en ningún caso podrá ser inferior al que resulte exigible para concurrir desde la categoría inmediatamente inferior.

c) No haber sido sancionado por la comisión de falta grave o muy grave, salvo que se hubiera obtenido la cancelación de la sanción impuesta.

Disposición final primera. Modificación de la Ley de Ordenación del Sistema de Seguridad Pública de Euskadi.

Se modifica el artículo 48 de la Ley 15/2012, de 28 de junio, de Ordenación del Sistema de Seguridad Pública de Euskadi, que pasa a tener la siguiente redacción:

«Artículo 48. Convenios de colaboración.

1. En los casos de necesidades estacionales, circunstancias especiales o extraordinarias del servicio policial, los municipios interesados limítrofes o con proximidad geográfica podrán formalizar acuerdos de colaboración entre sí, previa autorización del departamento competente en seguridad pública, para que personal funcionario de la Policía local, individualmente especificado, puedan actuar temporalmente en el ámbito territorial del ayuntamiento interesado por tiempo determinado, mediante la aplicación de los mecanismos previstos en la legislación de función pública. Dichos acuerdos deberán establecer la zona o zonas de actuación y respetar los criterios de actuación conjunta que se determinen reglamentariamente.

2. Los servicios que se realicen fuera del propio término municipal de acuerdo con este artículo se harán bajo la superior jefatura del alcalde o alcaldesa del municipio donde actúen, que designará el mando operativo en función de la naturaleza y peculiaridades del servicio.»

Disposición final segunda. Desarrollo reglamentario.

El Consejo de Gobierno elaborará y aprobará los reglamentos de desarrollo de las previsiones de esta ley en el plazo de 12 meses a partir de la entrada en vigor de la Ley 7/2019, de 27 de junio, de quinta modificación de la Ley de Policía del País Vasco.

Disposición final tercera. Implementación del sistema de desarrollo profesional en la Ertzaintza.

1. El Gobierno Vasco, en el plazo de un año a partir de la entrada en vigor de la Ley 7/2019, de 27 de junio, de quinta modificación de la Ley de Policía del País Vasco, aprobará el decreto

de desarrollo del sistema de desarrollo y carrera profesional de la Ertzaintza, y desarrollará los mecanismos para ponerlo en funcionamiento atendiendo a las fases de implantación de dicho sistema bajo los parámetros que figuran en esta disposición.

2. El Decreto contemplará una fase inicial de implantación que finalizará el 31 de diciembre de 2023 y en la que se convocará un único procedimiento de encuadramiento en niveles en el primer trimestre a partir de la entrada en vigor del decreto de desarrollo, cuya evaluación se realizará sobre dos factores:

a) La antigüedad en la Ertzaintza, computándose los tiempos de servicios efectivamente trabajados de conformidad con lo que se expresa en la ley a estos efectos.

b) El trabajo y cualificación, valorándose en conjunto:

– Los periodos de tiempo de servicios efectivamente trabajados en servicio activo y segunda actividad, así como en el resto de situaciones que computan a efectos de la antigüedad.

– La cualificación profesional, incluyendo cursos de formación y perfeccionamiento; titulaciones académicas oficiales e idiomas.

– Actuaciones meritorias como medallas al reconocimiento de la labor policial, diploma al servicio policial, ausencia de sanciones disciplinarias, participar en actos representando a la Ertzaintza o la designación a funciones de superior categoría.

– Implicación y compromiso con la organización, reflejado en el porcentaje de presencia, el grado de participación en actividades, grupos de trabajo o iniciativas de mejora, capacidad de trabajo en equipo, aportación de sistemas, modelos y metodologías de trabajo que promuevan la mejora y adaptación al cambio.

3. La evaluación de las dimensiones de cada escala, en relación a su puntuación total, se efectuará en base a las siguientes ponderaciones:

Escala	**Antigüedad**	**Trabajo y Cualificación**
Básica.	Hasta 60 %	Resto
Inspección.	Hasta 45 %	Resto
Ejecutiva.	Hasta 40 %	Resto
Superior.	Hasta 30 %	Resto

4. Para superar la evaluación del encuadramiento el funcionario o funcionaria de la Ertzaintza deberá tener una puntuación superior al 50 % en cada uno de los dos factores de evaluación.

5. Reglamentariamente se determinarán los parámetros y modo de evaluación del desempeño anual precisa para el abono del complemento de desarrollo profesional, así como los importes económicos correspondientes a cada uno de los niveles y escalas.

6. El primer año de la implantación se percibirán los siguientes importes en concepto de complemento de carrera profesional para cada nivel y escala, que serán el 25 % de la cuantía total que corresponda por tal complemento a partir de la finalización de la fase de implantación, que corresponderá a las siguientes cantidades referidas a los niveles inferiores correspondientes a cada escala:

- Básica: 344,5 euros.
- Inspección: 409,9 euros.
- Ejecutiva: 469,84 euros.
- Superior: 584,85 euros.

Dicho porcentaje se incrementará año a año durante la fase de implantación conforme a la siguiente progresión: el segundo año pasará a ser el 50 %, el tercero el 75 % y el cuarto el 100 %. Los importes se podrán actualizar de conformidad con los que dispongan las leyes de presupuestos o disposiciones aplicables.

7. Se autoriza al Gobierno para realizar las modificaciones presupuestarias que sean necesarias para la adecuación de los estados de ingresos y gastos y las correspondientes generaciones o, en su caso, habilitaciones de crédito a que pueda dar lugar la implementación del sistema de desarrollo profesional como proyecto de mejora de la productividad, que deberán respetar el cumplimiento de los objetivos y compromisos adquiridos en materia de estabilidad presupuestaria y sostenibilidad financiera por la Comunidad Autónoma de Euskadi para los correspondientes ejercicios.

Disposición final cuarta. Desarrollo de la Escala de Facultativos y Técnicos.

En el mismo plazo al que se refiere la disposición final segunda se desarrollará la Escala de Facultativos y Técnicos, estableciendo las unidades y plazas que sean necesarias.

Disposición final quinta. Dispensa del requisito de edad máxima.

1. Quedan dispensadas del cumplimiento del requisito de edad máxima exigido para el acceso a la categoría de agente de la Escala Básica de la Ertzaintza en las convocatorias de 2014, 2015 y 2016, todas aquellas personas aspirantes que habiendo participado cautelarmente de los mencionados procesos selectivos hayan llegado a superar la fase de oposición y hayan sido nombrados cautelarmente funcionarios o funcionarias en prácticas.

2. Las personas aspirantes que, a pesar de haber superado la fase de oposición del proceso selectivo de acceso a la categoría de agente de la Escala Básica de la Ertzaintza convocado en 2016, no hayan llegado a culminar el correspondiente proceso selectivo por haberse hecho

efectiva su exclusión de aquel por razón de su edad, tendrán derecho a culminar el correspondiente proceso selectivo.

3. Dentro de los dos meses siguientes a la entrada en vigor de la presente disposición o, en su caso, dentro de los dos meses siguientes a la finalización del período de prácticas, y salvo renuncia expresa de las propias personas interesadas, serán nombrados funcionarios o funcionarias de carrera de la Ertzaintza, con categoría de agente de la Escala Básica, las personas aspirantes en los que concurran las siguientes circunstancias:

a) Que hayan participado provisionalmente en los procesos selectivos convocados en 2014, 2015 y 2016, a pesar de superar los 35 años de edad en el momento de efectuarse las mencionadas convocatorias;

b) Que, sin tener en cuenta el requisito de edad máxima inicialmente exigido, logren o hayan logrado superar el correspondiente proceso selectivo.

Por consiguiente, ordeno a todos los ciudadanos y ciudadanas de Euskadi, particulares y autoridades, que la guarden y hagan guardar.

Vitoria-Gasteiz, 27 de julio de 2020.–El Lehendakari, Iñigo Urkullu Renteria

(Publicado en el «Boletín Oficial del País Vasco» número 153, de 6 de agosto de 2020)

TEMA 45 LA LEY 15/2012 DE 28 DE JUNIO, DE ORDENACION DEL SISTEMA DE SEGURIDAD PÚBLICA DE EUSKADI.

TÍTULO I EL SISTEMA DE SEGURIDAD PÚBLICA

CAPÍTULO I DISPOSICIONES GENERALES

Artículo 1.– Objeto.

1.– Es objeto de esta ley la ordenación de las competencias de la Comunidad Autónoma de Euskadi en materia de seguridad pública, especialmente las de policía y seguridad ciudadana, y su integración con otras tales como las de emergencias y protección civil; tráfico y seguridad vial; juego; espectáculos y actividades recreativas, y seguridad privada, en un sistema general de seguridad propio, participado por las otras administraciones con competencias en esta materia.

Todo ello con la finalidad de proporcionar a la ciudadanía la protección frente a toda clase de riesgos y garantizar el libre y pacífico ejercicio de derechos y libertades de una forma integral.

2.– A tal fin, en la presente ley se regulan:

a) Los principios de actuación comunes al sistema de seguridad pública de Euskadi.

b) Los mecanismos que favorecen la integración del sistema, tales como su planificación y los órganos de coordinación y participación en aquél.

c) Un conjunto de medidas administrativas destinadas a la mejora y racionalización del sistema de seguridad pública, que incluyen la creación de la Academia Vasca de Policía y Emergencias.

d) La coordinación de las policías locales.

e) Los mecanismos de integración, cooperación y colaboración propios de los subsistemas de policía y seguridad ciudadana y de emergencias y protección civil.

3.– La coordinación y cooperación con la Administración General del Estado se realizará mediante los mecanismos previstos en el ordenamiento jurídico, y particularmente, en cuanto a la coordinación entre la Ertzaintza y las Fuerzas y Cuerpos de Seguridad del Estado, por la Junta de Seguridad de acuerdo con el artículo 17.4 del Estatuto de Autonomía.

Artículo 2.– Concepto.

1.– Constituye el sistema de seguridad pública de Euskadi el conjunto integrado de disposiciones, procedimientos, medios y recursos destinados por las administraciones públicas vascas a garantizar la seguridad de personas y bienes y el libre ejercicio de los derechos y libertades de la ciudadanía, y a combatir los actos que los perturben, mediante políticas públicas destinadas a su prevención y protección.

2.– El sistema de seguridad pública de Euskadi comprende la policía y seguridad ciudadana, la seguridad vial y la gestión de emergencias y protección civil, regulados en sus normativas específicas, así como otras políticas públicas sectoriales destinadas a garantizar la seguridad de personas y bienes y el libre ejercicio de los derechos y libertades.

3.– Dichas políticas públicas estarán orientadas a promover condiciones y remover obstáculos para que las personas puedan disfrutar del pleno ejercicio de sus derechos y libertades y desarrollar su vida y actividad en espacios de convivencia en paz, bienestar y cohesión social, reduciendo en la medida de lo posible los riesgos y peligros intencionados o que pudieran perturbar los derechos y libertades de las personas y la seguridad de las mismas, sus bienes y el patrimonio colectivo.

4.– Se entienden englobados en el sistema de seguridad pública de Euskadi el conjunto de actuaciones, servicios y prestaciones que dispensan las administraciones públicas vascas a través de los órganos y servicios siguientes:

a) Las autoridades con competencias en materia de seguridad pública, así como las competentes en seguridad ciudadana, emergencias y protección civil.

b) Los cuerpos de la policía del País Vasco, así como los vigilantes municipales y agentes de movilidad dependientes de los municipios.

c) Los servicios de emergencias y protección civil, los centros de coordinación de emergencias, y los servicios de prevención y extinción de incendios y de salvamento y demás integrantes del sistema vasco de atención de emergencias y protección civil.

d) Los órganos de coordinación, consultivos y de participación en el ámbito de la seguridad pública.

5.– Igualmente participan del sistema de seguridad pública de Euskadi los servicios privados de seguridad y el resto de servicios que puedan coadyuvar a la protección de las personas y bienes en los términos contenidos en la presente ley y conforme a lo que disponga la normativa que los regula.

6.– La ciudadanía participa en el sistema de seguridad pública mediante el cumplimiento de los deberes de colaboración contemplados en el ordenamiento; su concurso voluntario a través de las organizaciones de voluntariado previstas en la normativa sobre emergencias y protección civil, y las fórmulas de participación social en la formulación de políticas públicas y presentación de iniciativas previstas en esta ley.

Artículo 3.– Principios comunes.

1.– El sistema de seguridad pública de Euskadi tiene por principios orientadores los siguientes:

a) Prevención de los riesgos y de las amenazas.

b) Conocimiento de las necesidades ciudadanas y la adaptación del servicio público a las mismas.

c) Proximidad a los ciudadanos y rapidez en la respuesta.

d) Eficacia de la acción pública y eficiencia en la asignación de recursos y medios de los servicios públicos de seguridad y emergencias.

e) Identificación de los problemas, planificación de la respuesta y evaluación de los resultados.

f) Interacción con las instituciones, servicios y organizaciones públicas o privadas relacionadas con la seguridad que tengan alguna misión en la lucha contra la exclusión social.

g) Transparencia e información a los ciudadanos.

h) La participación ciudadana mediante sus organizaciones representativas, a través de órganos específicos y programas en las políticas y en los procesos de prevención de la delincuencia y los riesgos.

i) La adecuación de las actuaciones conforme a la complementariedad y subsidiariedad de medios y recursos y a la integración, capacidad y suficiencia en la aplicación de los planes de emergencia de protección civil.

2.– Las actuaciones administrativas en materia de seguridad pública se regirán por los siguientes principios:

a) Principio de legalidad, de modo que los actos que supongan restricción o condicionamiento de derechos y libertades habrán de estar habilitados en una norma con rango de ley, optando, en todo caso, por la medida menos restrictiva y motivando su necesidad para la protección del interés público, así como su adecuación al fin perseguido y sin que en ningún caso suponga trato discriminatorio.

b) Principio de subsidiariedad, de forma que la intervención de las autoridades competentes en materia de seguridad pública no desplace las facultades y deberes que pudieran corresponder a otros poderes públicos, y sea subsidiaria respecto de las materias sujetas a potestades administrativas de policía especial.

c) Principio de oportunidad o margen de discrecionalidad para decidir la intervención, sus destinatarios y los medios idóneos a emplear entre las alternativas legales que la situación ofrezca.

d) Principio de proporcionalidad en la intervención pública y principio de adecuación de los medios a los fines perseguidos.

3.– El conjunto de administraciones públicas vascas que participan en la seguridad pública y los servicios a su cargo se relacionan entre sí conforme a los principios de cooperación, coordinación y colaboración

Artículo 4.– Autoridades públicas en materia de seguridad.

1.– Son autoridades públicas en materia de seguridad pública:

a) El Gobierno Vasco, como órgano superior en materia de seguridad, bajo la dirección del lehendakari.

b) El consejero o consejera del departamento competente en seguridad pública.

c) Las personas titulares de órganos del departamento competente en seguridad pública con competencias en materia de seguridad pública.

2.– Participan en el sistema de seguridad pública como autoridades en el ámbito de sus respectivas competencias y en el marco previsto en esta ley:

a) Los alcaldes, y otros titulares de órganos municipales en el marco de sus competencias.

b) Los diputados generales de los territorios históricos en el marco de sus competencias.

3.– Sin perjuicio de lo dispuesto en los apartados anteriores, las autoridades correspondientes seguirán ejerciendo las facultades de policía especial que les correspondan de acuerdo con la legislación en materia de régimen local, así como la legislación correspondiente a materias tales como tráfico, espectáculos públicos y actividades recreativas, protección civil, y el resto del ordenamiento jurídico.

Artículo 5.– Departamento competente en seguridad pública.

Corresponden al departamento competente en seguridad pública las funciones siguientes en materia de seguridad pública:

a) Velar por la defensa de los derechos y libertades, sin perjuicio de las atribuciones de otras instituciones en tal materia.

b) Dirigir la política de seguridad pública del Gobierno Vasco.

c) Prevención, mantenimiento y restablecimiento de la seguridad ciudadana.

d) Planificar y coordinar la seguridad de las personas, edificios, instalaciones, actividades y objetos de especial interés, proponiendo o disponiendo la adopción de las medidas, o la aprobación de las normas que sean necesarias.

e) Ejercer el mando superior de la Ertzaintza.

f) Ejercer las facultades de coordinación de las policías locales previstas en esta ley, con respeto a la autonomía de los municipios.

g) Promover los mecanismos de cooperación entre la Ertzaintza y las policías locales.

h) Ejercer las atribuciones que le correspondan legalmente en relación con la prevención, planificación y respuesta ante emergencias y situaciones propias de la protección civil.

i) Ejercer las atribuciones que le correspondan legalmente en relación con el tráfico y la seguridad vial, los espectáculos públicos y actividades recreativas, los juegos de azar y la seguridad privada.

j) Intervención subsidiaria en materias sujetas a potestades administrativas de policía especial no atribuidas expresamente con la finalidad de asegurar la convivencia ciudadana, la erradicación de la violencia y la utilización pacífica de los espacios públicos, así como con el objeto de prevenir la comisión de delitos y faltas.

k) Auxilio ejecutivo necesario a cualesquiera otras autoridades públicas que lo requieran para asegurar el cumplimiento de las leyes.

l) Elaborar y someter a la aprobación del Gobierno las normas reglamentarias generales de desarrollo y aplicación de la presente ley.

m) Elaborar y someter a la aprobación del Gobierno el plan general de seguridad pública de Euskadi.

n) Impulsar y coordinar las acciones necesarias para alcanzar las finalidades de la presente ley.

ñ) Remitir al Parlamento Vasco una memoria anual sobre la actividad de la Policía del País Vasco, con referencia a delitos cometidos por cada territorio y municipio, su tipología, y cuántos alcanzan la vía judicial con condena y cuántos quedan pendientes.

Artículo 6.– Municipios.

Los municipios participan en el mantenimiento de la seguridad pública en los términos establecidos en esta ley, la legislación de régimen local, la Ley Orgánica de Protección de la Seguridad Ciudadana, la Ley de Policía del País Vasco y la normativa vigente en materia de emergencias y protección civil, tráfico y seguridad vial, y espectáculos públicos y actividades recreativas.

Artículo 7.– Territorios históricos.

Las diputaciones forales de los territorios históricos participan en el mantenimiento de la seguridad pública en los términos establecidos en esta ley, la Ley de Territorios Históricos, la Ley de Policía del País Vasco y la normativa vigente en materia de emergencias y protección civil.

CAPÍTULO II ÓRGANOS DE PARTICIPACIÓN Y DE **COORDINACIÓN DEL SISTEMA DE SEGURIDAD PÚBLICA**

Artículo 8.– Consejo de Seguridad Pública de Euskadi.

1.– Se crea el Consejo de Seguridad Pública de Euskadi, como órgano consultivo y de participación superior en la Comunidad Autónoma de Euskadi con el objetivo de intercambiar ideas y experiencias para favorecer la coherencia en las actuaciones de las diversas entidades e instituciones implicadas y afectadas por la política de seguridad pública.

2.– Son funciones del consejo:

a) Analizar, estudiar y evaluar la situación global de seguridad pública en Euskadi, a partir de los referentes más significativos que giran en torno a la seguridad, promoviendo estudios de comportamiento y análisis de situación que permitan operar sobre circunstancias concretas y valorables a los servicios englobados en el sistema de seguridad pública de Euskadi.

b) Efectuar seguimientos de aquellos factores que puedan perturbar una pacífica convivencia ciudadana, tales como el terrorismo, la violencia callejera y de grupos o fenómenos similares, la violencia de género, la xenofobia o el racismo, a fin de prevenir conflictos y peligros que puedan poner en riesgo a los ciudadanos o a los valores más esenciales de la sociedad.

c) Promover medidas generales de mejora de la situación de la seguridad e impulsar iniciativas orientadas a mejorar los servicios de las distintas administraciones públicas relacionadas con la seguridad pública.

d) Informar el plan general de seguridad pública de Euskadi.

3.– Formarán parte de dicho consejo, al menos, representantes de:

a) La Administración de la Comunidad Autónoma de Euskadi, cuya representación integra necesariamente al departamento competente en seguridad pública.

b) Administración General del Estado.

c) Administración local.

d) Administración foral.

e) Administración de Justicia en el País Vasco.

Igualmente deberán asistir, en función de las materias a tratar, responsables en materia de emergencias y protección civil, tráfico y seguridad vial, juego, espectáculos y actividades recreativas, u otras personas físicas o jurídicas, ya sean públicas o privadas, que resulten de interés a los fines del Consejo de Seguridad Pública de Euskadi.

4.– Reglamentariamente se establecerán las normas que hayan de regir la organización y funcionamiento del Consejo de Seguridad Pública de Euskadi.

Artículo 9.– Consejos locales de participación en la seguridad ciudadana.

1.– Los municipios podrán promover la constitución de consejos locales de participación en la seguridad ciudadana en el ámbito de sus competencias, con la finalidad de estudiar y proponer a los órganos competentes medidas orientadas a mejorar la situación de seguridad en el correspondiente término municipal.

2.– La regulación de las formas, medios y procedimientos de participación se llevará a cabo a través del ejercicio de las potestades normativas locales. En todo caso participarán en dichos consejos los cuerpos de la Policía del País Vasco presentes en el municipio.

CAPÍTULO III PLANIFICACIÓN DE LA SEGURIDAD

Artículo 10.– Planificación de la seguridad.

Las autoridades competentes en materia de seguridad planificarán sus objetivos, estrategias y líneas de actuación atendiendo a los principios expuestos en el artículo 3 de esta ley y a los objetivos de las políticas de seguridad acordadas por los órganos superiores y de coordinación y las directrices técnicas que establezca el plan general de seguridad aprobado por el Gobierno Vasco, con el objeto de facilitar su coherencia, homogeneidad e integración.

Artículo 11.– Plan general de seguridad de Euskadi.

1.– El plan general de seguridad de Euskadi integra el análisis y las previsiones generales de riesgos, actuaciones y medios, en materia de seguridad ciudadana, emergencias, seguridad vial y otras que afecten a la convivencia ciudadana y la seguridad de las personas y los bienes en Euskadi.

2.– Dicho plan se elabora y se aprueba por el Gobierno Vasco cada cinco años, a propuesta del consejero o consejera del departamento competente en seguridad pública, previo informe del Consejo de Seguridad Pública de Euskadi. El plan aprobado será remitido al Parlamento Vasco, el cual será informado anualmente por el departamento competente en seguridad pública sobre su cumplimiento.

Artículo 12.– Planes de seguridad.

1.– Los planes de seguridad habrán de analizar la situación de seguridad respecto al ámbito planificado; definir los objetivos generales y las prioridades, los medios y los recursos disponibles que pueden utilizarse para alcanzarlos; y especificar las acciones

que deben emprenderse, con el calendario de aplicación, los métodos de seguimiento y evaluación adecuados y el período de vigencia.

2.– La persona titular del departamento competente en seguridad pública deberá tener en cuenta las directrices fijadas en los planes de seguridad.

3.– Las autoridades locales podrán aprobar planes municipales generales, sectoriales, estacionales o específicos de seguridad para el municipio respectivo, dentro de su ámbito competencial y recursos disponibles y atendiendo a los principios y directrices recogidos en el plan general de seguridad de Euskadi. Dichos planes serán puestos en conocimiento del departamento competente en seguridad pública.

Artículo 13.– Integración con otros instrumentos de planificación.

Los planes de seguridad deben tener en cuenta, en su ámbito respectivo, las previsiones contenidas en los planes de protección civil, tráfico y seguridad vial, seguridad en juego y espectáculos y demás que puedan afectarlos.

CAPÍTULO IV MEDIDAS PARA LA RACIONALIZACIÓN DEL SISTEMA

Artículo 14.– Sistema integral de coordinación de los servicios del sistema de seguridad pública.

1.– El departamento competente en seguridad pública, con el objeto de poder hacer efectiva la coordinación en tiempo real de los distintos recursos, establecerá los estándares en materia de informática y telecomunicaciones a adoptar por el conjunto de servicios de seguridad pública de las administraciones vascas, que permitan la transmisión de datos y la gestión y despacho de incidentes y recursos.

2.– La transmisión de datos deberá efectuarse en los términos previstos en la Ley Orgánica 15/1998, de 13 de diciembre, de Protección de Datos de Carácter Personal, y la Ley 2/2004, de 25 de febrero, de Ficheros de Datos de Carácter Personal de Titularidad Pública y de Creación de la Agencia Vasca de Protección de Datos.

Artículo 15.– Teléfono de emergencias 1-1-2.

1.– Se garantiza el acceso a los ciudadanos al sistema de seguridad pública, en caso de urgencias y emergencias, a través del teléfono 1-1-2, que es gestionado por los órganos responsables en materia de emergencias y protección civil del departamento competente en seguridad pública.

2.– El teléfono 1-1-2 será el único teléfono de emergencias a utilizar y publicitar por todos los servicios del sistema de seguridad pública de Euskadi, éstos no podrán ni implementar ni

publicitar teléfonos diferentes del 1-1-2 para este fin, sin perjuicio de la existencia de otros teléfonos específicos de cada servicio o cuerpo para sus fines.

3.– La gestión del servicio de atención de urgencias a través del número telefónico 1-1-2 y de los centros de coordinación de emergencias SOS-Deiak se rige por lo dispuesto en la Ley 1/1996, de

3 de abril, de gestión de emergencias, y su normativa de desarrollo, que garantizara la integración de los servicios de respuesta a las llamadas de auxilio en las tácticas operativas y procedimientos de movilización previstos.

Artículo 16.– Oficina de iniciativas ciudadanas para la mejora del sistema de seguridad pública.

1.– En el departamento competente en seguridad pública se creará una oficina de iniciativas ciudadanas para la mejora del sistema de seguridad pública, que facilite a los ciudadanos y ciudadanas la formulación de quejas, comentarios y sugerencias de mejora sobre el sistema de seguridad pública y los servicios que presta a la ciudadanía, con miras a mejorar la calidad de tales servicios.

2.– La oficina derivará las quejas e iniciativas que no se refieran a los servicios prestados directamente por el departamento competente en seguridad pública a las administraciones correspondientes.

Las distintas administraciones públicas vascas pondrán en conocimiento de la oficina las iniciativas y sugerencias ciudadanas que hubieran recibido o atendido en relación con el sistema de seguridad pública con miras a mejorar la calidad de los servicios.

3.– Quedan excluidas del ámbito de esta oficina las peticiones derivadas de acciones administrativas, penales o de otro orden sujetas a regulación específica.

4.– El departamento competente en seguridad pública elaborará una memoria anual de actividades de la oficina de iniciativas y quejas ciudadanas para la mejora del sistema de seguridad pública, que remitirá al Parlamento Vasco.

Artículo 17.– Planes y programas de informatización y sistemas de comunicación en el sector público autonómico.

1.– El departamento competente en seguridad pública establecerá los planes y programas de informatización y sistemas de comunicación destinados a actividades de seguridad pública correspondientes al sector público de la Comunidad Autónoma de Euskadi, que incluirán las previsiones de acción al efecto.

2.– Los actos y contratos relativos a la adquisición, arrendamiento, mantenimiento, enajenación o cualquier forma de disposición de bienes y servicios informáticos y de comunicaciones destinados a fines de seguridad pública correspondientes al sector público de la Comunidad Autónoma de Euskadi serán objeto de regulación específica por decreto del Gobierno.

Artículo 18.– Racionalización de la contratación administrativa en el ámbito de la seguridad pública en el sector público autonómico.

1.– Se habilitarán mecanismos de racionalización técnica de la contratación de bienes y servicios destinados a la seguridad pública tales como la conclusión de acuerdos marco, la articulación de

sistemas dinámicos o la centralización de la contratación de obras, servicios y suministros en un servicio especializado del departamento competente en seguridad pública.

2.– Otras instituciones territoriales de la Comunidad Autónoma de Euskadi, y las entidades de su sector público respectivo, que participen en el ámbito de la seguridad pública podrán adherirse a las contrataciones impulsadas en el citado ámbito por los órganos de contratación de la Administración de la Comunidad Autónoma de Euskadi en la forma que se determine reglamentariamente.

Artículo 19.– Innovación y desarrollo en técnicas de seguridad pública en el sector público autonómico.

1.– Los órganos de contratación del departamento competente en seguridad pública y sus organismos autónomos podrán celebrar contratos de investigación y desarrollo, así como otros para la fabricación y prueba de prototipos de medios, materiales y recursos operativos destinados a la seguridad pública, con el fin de aportar soluciones técnicas y tecnológicas innovadoras más ventajosas con las necesidades del servicio público que las existentes en el mercado.

2.– Dichos contratos se regirán por lo dispuesto para tales casos en la legislación de contratos del sector público.

3.– Cuando su ejecución deba ir acompañada de medidas de seguridad especiales conforme a la legislación vigente, o cuando lo exija la protección de intereses esenciales para la seguridad del Estado, podrán ser declarados secretos o reservados.

TÍTULO II LA ACADEMIA VASCA DE POLICÍA Y EMERGENCIAS

CAPÍTULO I DISPOSICIONES GENERALES

Artículo 20.– Creación, objeto y finalidad.

1.– Se crea la Academia Vasca de Policía y Emergencias como organismo autónomo de naturaleza administrativa dotado de personalidad jurídica propia y plena capacidad de obrar para el cumplimiento de sus fines.

2.– La finalidad de la Academia Vasca de Policía y Emergencias es crear las condiciones y medios para lograr que las personas que desarrollan su actividad o participan en la prestación de los servicios públicos dedicados a procurar la seguridad de la ciudadanía adquieran la formación profesional precisa, así como extender tal capacitación a otras personas que, sin pertenecer a los servicios de seguridad pública, tengan interés profesional o cuya actividad incida en el desarrollo de los mismos.

3.– La Academia Vasca de Policía y Emergencias tiene por objeto ejecutar la política formativa, de selección y de investigación e innovación del Gobierno en la materia de seguridad pública, tanto en las áreas correspondientes a la Policía del País Vasco como en las de protección civil y emergencias. Para ello, dentro del ámbito competencial correspondiente a las instituciones comunes del País Vasco y de conformidad con lo establecido en la presente ley, deberá planificar y gestionar la formación y, cuando proceda, la selección de los recursos humanos que se dedican o intervienen en la ejecución de la política de seguridad pública de la Comunidad Autónoma de Euskadi.

4.– La oferta formativa de la Academia Vasca de Policía y Emergencias tendrá en cuenta a los colectivos siguientes:

a) El personal de los cuerpos de la Policía del País Vasco, así como los vigilantes municipales o agentes de movilidad dependientes de los municipios.

b) El personal de los servicios de prevención y extinción de incendios y de salvamento.

c) El personal propio de los servicios de emergencias y protección civil y de los centros de coordinación de emergencias.

d) Las autoridades y otras personas de elección pública responsables de la seguridad pública, la gestión de emergencias y la protección civil.

e) El personal sanitario, de servicios forestales o de otros servicios públicos cuyas funciones guarden relación con la protección de personas y bienes en situaciones de emergencias y protección civil.

f) El personal de seguridad privada, singularmente quienes estén ocupados en tareas de vigilancia y protección a las que se refieren los artículos 52, 53 y 54 de esta ley.

g) Otros profesionales cuya actividad incida en el ámbito de la seguridad pública o privada, la gestión de emergencias o la protección civil.

h) Los voluntarios y otros agentes colaboradores de la protección civil y la atención a emergencias, así como, en su caso, la ciudadanía en general.

Artículo 21.– Adscripción y normativa aplicable.

1.– La Academia Vasca de Policía y Emergencias se adscribe al departamento del Gobierno Vasco con competencias en materia de seguridad pública, en la forma que determine el decreto que establezca su estructura orgánica.

2.– La Academia Vasca de Policía y Emergencias está sometida en el cumplimiento de sus fines a las directrices de planificación y política general del Gobierno Vasco y del departamento competente en seguridad pública, que ejerce la alta dirección e inspección de la academia.

3.– La Academia Vasca de Policía y Emergencias se rige, en cuanto al desarrollo de la actividad se refiere, por la normativa específica reguladora de las materias propias de su ámbito de actuación, en particular por la Ley 4/1992, de 17 de julio, de Policía del País Vasco, y la Ley 1/1996, de 3 de abril, de gestión de emergencias, por la presente ley y por el reglamento de organización y funcionamiento que a tal fin se apruebe. Cuando ejerza potestades administrativas someterá su actividad a la Ley 30/1992, de 26 de noviembre, de Régimen Jurídico de las Administraciones Públicas y del Procedimiento Administrativo Común.

Artículo 22.– Sede.

La Academia Vasca de Policía y Emergencias tendrá su sede central en Arkaute, en el municipio de Vitoria-Gasteiz; no obstante, podrá crear oficinas y otras instalaciones técnicas para desarrollar sus actividades en otras localidades de la Comunidad Autónoma de Euskadi.

Artículo 23.– Funciones.

1.– Son funciones de la Academia Vasca de Policía y Emergencias en lo referente a la Policía y la seguridad ciudadana y sus actividades complementarias:

a) Establecer las bases de los procesos selectivos para el ingreso en las escalas y categorías de la Ertzaintza, convocarlos, designar a los tribunales calificadores y, en general, cuantas atribuciones correspondan al desarrollo de los procesos selectivos.

b) Elaborar las reglas básicas para el ingreso en las distintas escalas y categorías de los cuerpos de policía dependientes de la Administración local, que se ajustarán a criterios análogos a los establecidos para las de la Ertzaintza que sean equivalentes, y en particular los programas, contenido y estructura de los procesos selectivos que hubieran de resultar comunes y de obligada aplicación.

c) Programar, organizar y desarrollar los cursos de formación y períodos de prácticas previos al ingreso en las escalas y categorías de los cuerpos que integran la Policía del País Vasco, así como organizar y desarrollar la formación para la especialización y la formación continua de los miembros de la Policía del País Vasco. A tales efectos, la academia evaluará periódicamente con las correspondientes administraciones las necesidades formativas de dichos cuerpos. La academia podrá delegar en los centros de formación de aquellas entidades locales que así lo soliciten la organización y desarrollo de los cursos de formación y períodos de prácticas previos al ingreso en las escalas y categorías de los cuerpos de policía dependientes de las mismas.

Programar, organizar y desarrollar los cursos de capacitación lingüística tendentes a conseguir la euskaldunización de los miembros de la Ertzaintza.

d) Elaborar los criterios básicos a los que habrán de ajustarse los planes de formación de los funcionarios de carrera dependientes de los municipios, coordinar su desarrollo y prestarles asistencia en su ejecución.

e) Elaborar las reglas básicas para el ingreso como vigilantes municipales o agentes de movilidad, así como programar, organizar y desarrollar sus cursos de formación. La academia podrá delegar

en los centros de formación de aquellas entidades locales que así lo soliciten la organización y desarrollo de los cursos de formación de dicho personal.

f) Cuando así se le encomiende por el municipio respectivo, la ejecución de los procesos selectivos para el ingreso en las escalas y categorías de los cuerpos de policía dependientes de la Administración local. Asimismo, podrá prestar colaboración y asistencia técnica a los municipios en materias relativas a la selección de los funcionarios pertenecientes a sus cuerpos de policía, y facilitar a los tribunales, en los procesos selectivos convocados por aquéllas, la colaboración material y el auxilio técnico que les sean precisos para el adecuado ejercicio de sus funciones.

g) Desarrollar actividades de carácter formativo o de divulgación destinadas a la capacitación del personal de seguridad privada, y colaborar con otras entidades públicas o privadas dedicadas a tareas de protección ciudadana, promoviendo y desarrollando la formación que pueda resultar adecuada para el cumplimiento de sus fines.

2.– Son funciones de la Academia Vasca de Policía y Emergencias en lo referente al área de la atención de emergencias y protección civil:

a) Programar, organizar y desarrollar los cursos de formación y períodos de prácticas previos al ingreso como personal de los servicios esenciales o básicos del sistema vasco de atención de emergencias y protección civil dependientes de las administraciones vascas que se establezcan legal o reglamentariamente. La academia podrá delegar en los centros de formación de aquellas entidades locales que así lo soliciten la organización y desarrollo de los cursos de formación y períodos de prácticas previos al ingreso en las escalas y categorías de los servicios esenciales o básicos del sistema vasco de atención de emergencias y protección civil dependientes de las mismas.

b) Planificar, programar, organizar e impartir acciones formativas en las materias de emergencias y protección civil destinadas a toda clase de profesionales y personal que intervengan en el sistema vasco de atención de emergencias y protección civil, directa o indirectamente, sean empleados públicos o de entidades privadas o voluntariado.

c) Colaborar en la planificación, organización y ejecución de los procesos de selección, o partes de ellos, para el ingreso y promoción en los servicios de prevención y extinción de incendios y salvamento, cuando así le sea encomendado por la administración responsable del proceso de que se trate. En todo caso, la academia, previo acuerdo, prestará a las administraciones competentes el apoyo técnico y la asistencia que le sean requeridos.

d) Colaborar con las administraciones forales y locales en la determinación de los perfiles, conocimientos y competencias requeridos para la selección del personal de los servicios de prevención y extinción de incendios y salvamento, y la adecuación a esos objetivos de las pruebas y métodos de los procesos selectivos.

e) Promover el desarrollo de los currículos y la homologación de los programas a fin de lograr la mejor cualificación y equivalencia formativa en los diferentes niveles profesionales que integran el sistema vasco de atención de emergencias y protección civil.

La Academia Vasca de Policía y Emergencias promoverá convenios y acuerdos con los órganos competentes de las entidades titulares de los servicios de prevención, extinción de incendios y salvamento del País Vasco, con el objeto de convalidar los cursos que impartan, a los efectos de su posible valoración en los procesos de selección para los servicios citados o, en su caso, para la promoción interna en dichos servicios.

3.– Son igualmente funciones de la Academia Vasca de Policía y Emergencias las siguientes:

a) Promover y fomentar la investigación e innovación en materia de seguridad pública en colaboración con las universidades y otros centros de investigación.

b) Diseñar y desarrollar la formación para el desempeño de puestos directivos del ámbito de la seguridad pública, así como acreditar y homologar otros cursos de formación directiva del ámbito de la seguridad pública impartidos por instituciones públicas o privadas atendiendo a sus contenidos y horas lectivas.

c) Expedir los títulos y diplomas acreditativos de la superación o asistencia a los cursos impartidos por la academia y decidir sobre la convalidación de los mismos.

d) Elaborar publicaciones de carácter formativo e informativo destinadas a los funcionarios de la Policía del País Vasco y a los intervinientes en el sistema vasco de atención de emergencias y protección civil, dirigidas a su cualificación profesional y especialización.

e) Promover la colaboración con la universidad, instituciones educativas y de formación profesional u otros centros o escuelas cuyo objeto sea de similar naturaleza.

f) Establecer un centro de documentación en materia de seguridad pública que contribuya a la formación y actualización permanente de los alumnos y el personal de los servicios de seguridad y emergencias.

g) Las demás que le atribuya la presente ley o le reconozcan otras leyes o disposiciones.

4.– La Academia Vasca de Policía y Emergencias promoverá la convalidación académica, por la administración competente, de los estudios que se cursen en centros de ella dependientes. Para ello la academia procurará adecuar a las exigencias de la Administración educativa la naturaleza y duración de dichos estudios y las titulaciones exigidas para el acceso a cada uno de ellos, y se promoverá la colaboración institucional de la Administración educativa, universidad, Poder Judicial y otras instituciones, centros o establecimientos que específicamente interesen a los fines docentes.

Con el fin de impartir la formación correspondiente a los estudios universitarios del sistema educativo general en el ámbito de la seguridad pública y emergencias, podrá crearse un centro universitario de formación adscrito a la Universidad del País Vasco, dependiendo, en los aspectos académicos, de un consejo académico creado a tal efecto, y en los estructurales y de funcionamiento del órgano responsable de la formación. Todo ello de conformidad con lo previsto en la legislación de universidades, la normativa propia de la universidad y el convenio de colaboración regulador de la adscripción, que determinará su estructura y sus actividades docentes, financiación y funcionamiento.

CAPÍTULO II GOBIERNO, ORGANIZACIÓN Y FUNCIONAMIENTO

Artículo 24.– Órganos superiores de dirección.

1.– Son órganos de gobierno y gestión de Academia Vasca de Policía y Emergencias los siguientes:

a) El Consejo Rector.

b) La Dirección General de la Academia.

c) La Dirección de Administración y Servicios.

2.– El Gobierno Vasco aprobará mediante decreto el reglamento de organización y funcionamiento de la academia.

Artículo 25.– Consejo Rector.

1.– El Consejo Rector estará integrado por los siguientes miembros:

a) Presidente o presidenta: el consejero o consejera del departamento competente en seguridad pública, al que corresponde promover la adecuación de la academia a las directrices de planificación y política general del Gobierno y del departamento competente en seguridad pública, y ejercer la alta dirección e inspección de la academia.

b) Vicepresidente o vicepresidenta: el viceconsejero o viceconsejera que designe el titular del departamento competente en seguridad pública en atención a sus competencias en seguridad. Le corresponde sustituir al presidente en caso de ausencia, enfermedad y cualquier otra circunstancia que le impida ejercer sus funciones.

c) Vocales:

1) El director o directora general de la Academia Vasca de Policía y Emergencias.

2) Cinco representantes del departamento competente en seguridad pública designados por su consejero o consejera en atención a sus responsabilidades en áreas como las siguientes: policía y seguridad ciudadana; emergencias y protección civil; tráfico; coordinación de policías locales; gestión económica y presupuestos, y recursos humanos.

3) Una persona en representación del departamento del Gobierno responsable del área de presupuestos, hacienda y finanzas del mismo designada por quien sea titular de dicho departamento y nombrada por el titular del departamento competente en seguridad pública.

4) Tres personas en representación de los municipios del País Vasco. Dos de ellas serán designadas por la asociación de municipios de mayor implantación en la Comunidad

Autónoma de Euskadi y nombradas por el titular del departamento competente en seguridad pública. La tercera será designada de común acuerdo por las capitales, en representación de estas, y nombrada igualmente por el titular del departamento competente en seguridad pública.

5) Tres personas en representación de los territorios históricos, designadas de común acuerdo entre ellos y nombradas por el titular del departamento competente en seguridad pública.

6) Un representante de cada una de las dos organizaciones sindicales que cuenten con mayor representatividad en la Ertzaintza, designados por las mismas.

7) Un representante designado por la organización sindical con mayor representatividad en la Administración Local del País Vasco.

d) Secretario: el titular de la Dirección de Administración y Servicios, con voz y voto.

2.– Corresponde al Consejo Rector:

a) Aprobar el anteproyecto de presupuestos de la academia y su memoria anual.

b) Aprobar, a propuesta de la Dirección General, el plan anual de actividades de la academia y cuidar de su cumplimiento.

c) Informar, previamente a su aprobación, las disposiciones de carácter general sobre régimen interno de la academia.

d) Aprobar, a propuesta de la Dirección General, los planes generales de selección y formación.

e) Aprobar los convenios que la academia pueda suscribir con otras entidades públicas o privadas en el ámbito de sus funciones.

f) Aprobar sus normas de organización y funcionamiento, que en cuanto al régimen de acuerdos se ajustarán a lo dispuesto en la legislación del procedimiento administrativo para los órganos colegiados.

g) Conocer e informar cuantos asuntos sean sometidos a su consideración por cualquiera de sus miembros y requerir y proponer a la Dirección General las actuaciones que estime convenientes.

Artículo 26.– Dirección General de la Academia.

1.– La Dirección General de la Academia Vasca de Policía y Emergencias constituye el órgano ejecutivo del organismo autónomo y le corresponde su dirección y representación ordinaria, y es responsable del funcionamiento de los servicios que la integran.

2.– El nombramiento y cese de su titular tendrá lugar, por decreto del Gobierno Vasco, a propuesta del titular del departamento competente en seguridad pública, y tendrá el carácter de alto cargo con rango de viceconsejero o viceconsejera.

3.– La Dirección General de la Academia ostenta la representación legal de la Academia de Policía y Emergencias del País Vasco, y a su titular corresponde la dirección, gestión, coordinación e inspección de sus servicios y actividades, así como el ejercicio de todas aquellas facultades para el cumplimiento de los fines encomendados al organismo autónomo que no se encuentren atribuidas a otros órganos.

Artículo 27.– Dirección de Administración y Servicios.

Corresponde a la Dirección de Administración y Servicios de la Academia ejercer la responsabilidad directa de la gestión económica, patrimonial y presupuestaria, y la gestión de los servicios generales y recursos humanos de la academia en los términos que se establezcan reglamentariamente, así como las competencias que, en su caso, le delegue el director o directora general de la academia y sustituirle temporalmente en los casos de vacante, ausencia o enfermedad.

Artículo 28.– Planificación y programación.

1.– Las actividades de la Academia Vasca de Policía y Emergencias deben fundamentarse en un plan estratégico, una carta de servicios, un plan director de formación e investigación y unos planes anuales de actividades.

2.– La academia contará en la redacción de sus planes y programas de estudios con el asesoramiento de un comité académico que se cree en su seno, con presencia de profesionales y expertos en las áreas formativas de que se trate. Este comité será designado por el Consejo Rector.

3.– Con el fin de elaborar el plan y la programación anual de la Academia Vasca de Policía y Emergencias, los órganos competentes de las administraciones públicas de la Comunidad Autónoma de Euskadi notificarán a la academia, con anterioridad al uno de junio de cada año, sus previsiones sobre dotación de puestos de trabajo para el año siguiente en las áreas de policía, el número y denominación de los puestos y la previsión de fechas de convocatoria y de finalización del procedimiento de selección previo al curso, de conformidad con lo que dispongan las respectivas plantillas orgánicas y ofertas públicas de empleo.

Se procederá del mismo modo en caso de que se encomiende a la academia la gestión de procesos selectivos para el personal de emergencias y protección civil y prevención y extinción de incendios y salvamento.

4.– Asimismo, y con idéntica periodicidad, pondrán en conocimiento de la academia sus necesidades de cursos de especialización, formación permanente y reciclaje, para que, en su caso, puedan ser integradas en el plan de formación.

5.– La academia incluirá los correspondientes cursos en el proyecto de plan de formación, junto con su contenido básico, estructurado en materias y áreas, número de plazas, duración y período en que se vaya a realizar cada acción formativa.

La academia remitirá a las administraciones destinatarias de la oferta formativa el plan de formación aprobado antes del mes de octubre para que procedan a planificar sus recursos.

CAPÍTULO III RÉGIMEN JURÍDICO Y ECONÓMICO

Artículo 29.– Recursos económicos.

Para su funcionamiento, la academia cuenta con los recursos siguientes:

a) Las asignaciones que anualmente se establezcan a cargo de los presupuestos de la Comunidad Autónoma de Euskadi.

b) Las tasas y los demás ingresos públicos que legalmente se establezcan por su actividad.

c) Las subvenciones, aportaciones y donaciones otorgadas a su favor, así como las aportaciones procedentes de fondos estatales o comunitarios destinados al cumplimiento de sus finalidades.

d) Los rendimientos de los bienes y derechos que constituyan su patrimonio, así como los productos y rentas del mismo.

e) Las contraprestaciones que pueda percibir de convenios que celebre y por las actividades de la academia.

f) Cualquier otro recurso que le pueda corresponder de acuerdo con las disposiciones legales y reglamentarias.

Artículo 30.– Régimen patrimonial y de contratación.

El régimen patrimonial y de contratación de la academia se regirá con arreglo a lo establecido en la legislación vigente sobre el patrimonio de la Comunidad Autónoma de Euskadi y por las normas generales de contratación de las administraciones públicas.

Artículo 31.– Régimen presupuestario y económico.

1.– La academia debe elaborar anualmente un anteproyecto de presupuesto, con la estructura que señale el departamento competente en materia de hacienda, y debe remitirlo al departamento competente en seguridad pública para que lo incorpore en su anteproyecto de presupuesto.

2.– El régimen presupuestario de la academia es el que establece la Ley de Régimen Presupuestario de Euskadi con arreglo al Decreto Legislativo 1/1994, de 27 de septiembre.

3.– El régimen económico-financiero y el régimen de control económico y contabilidad será el previsto para los organismos autónomos de la Comunidad Autónoma de Euskadi.

Artículo 32.– Personal.

1.– Los puestos de trabajo de la Academia Vasca de Policía y Emergencias se clasifican como reservados a personal laboral. En consideración a su contenido y especialidad, podrán determinarse puestos de trabajo que tengan atribuidas funciones de carácter docente, selectivo o de investigación, que puedan ser ocupados por personal de los cuerpos de policía, de los servicios de prevención y extinción de incendios y salvamento o de los servicios de protección civil de cualquier administración pública.

2.– El reglamento de organización y funcionamiento definirá el número y funciones de las jefaturas de división, atendiendo a los criterios de especial posición jerárquica y especial responsabilidad en la organización. El régimen aplicable a tales jefaturas de división será el previsto con carácter general para el personal directivo de los servicios auxiliares de la Administración de Seguridad del departamento competente en seguridad pública y de la Academia Vasca de Policía y Emergencias.

3.– Podrá atribuirse al personal funcionario de los cuerpos de policía, de los servicios de prevención y extinción de incendios y salvamento y de los servicios de protección civil, así como al personal de los servicios auxiliares de la Administración de Seguridad y a otros empleados públicos, el ejercicio temporal de funciones de carácter docente, selectivo o de investigación, bajo el régimen de comisión de servicios, atendiendo en su concesión a los principios de publicidad, mérito y capacidad.

Las comisiones de servicio previstas en el párrafo anterior podrán ser conferidas por un período no superior a cuatro años, prorrogable por otro de igual duración máxima.

El personal adscrito en comisión de servicios dependerá funcionalmente de la Dirección General de la Academia Vasca de Policía y Emergencias y percibirá las retribuciones asignadas a los puestos de trabajo o a las funciones desempeñadas. Si se trata de una comisión de servicios para desempeño de funciones las retribuciones no podrán ser en ningún caso inferiores a las señaladas al puesto de trabajo de origen.

4.– La Academia Vasca de Policía y Emergencias podrá contratar a personal investigador conforme a lo previsto en la Ley 14/2011, de 1 de junio, de la Ciencia, la Tecnología y la Innovación.

5.– En materia de gestión de recursos humanos corresponde a la Academia Vasca de Policía y Emergencias la fijación de su oferta de empleo, la determinación del sistema de acceso, y los requisitos y características de las pruebas de selección, así como la convocatoria, gestión y resolución de los procedimientos de provisión de puestos de trabajo y promoción profesional. El régimen de movilidad del personal de la academia será el correspondiente a la naturaleza de la relación de empleo de que se trate.

Artículo 33.– Régimen de recursos.

1.– Los actos administrativos de la Dirección General de la Academia Vasca de Policía y Emergencias y del Consejo Rector ponen fin a la vía administrativa.

Los actos administrativos dictados por la Dirección de Administración y Servicios serán recurribles en alzada ante la Dirección General de la Academia Vasca de Policía y Emergencias.

2.– El recurso extraordinario de revisión debe interponerse ante el órgano que ha dictado el acto que se impugna en los supuestos regulados por la legislación de procedimiento administrativo. Dicho órgano es también el órgano competente para su resolución.

3.– La reclamación previa a las vías civil o laboral debe presentarse ante la Dirección General de la Academia Vasca de Policía y Emergencias, que es también el competente para su resolución.

Artículo 34.– Régimen disciplinario de los alumnos.

1.– Reglamentariamente se establecerá el régimen disciplinario de los alumnos de la Academia Vasca de Policía y Emergencias, indicando las faltas, las sanciones y el procedimiento disciplinario docente.

2.– La tipificación de las faltas debe considerar los actos que comporten incumplimiento de las obligaciones académicas de asistencia, estudio y evaluación y debe incluir las conductas contrarias a las normas de convivencia, seguridad, uniformidad, conservación de recursos y actuación de los alumnos del Academia Vasca de Policía y Emergencias.

Las sanciones disciplinarias deben consistir en amonestaciones y en privaciones de derechos inherentes a la condición de alumno o alumna.

3.– Será de aplicación directa el régimen disciplinario del cuerpo o de la estructura profesional a que se desee acceder o a que se pertenezca a los supuestos en que los hechos puedan considerarse faltas de carácter grave no constitutivos de falta de disciplina académica.

4.– El reglamento disciplinario garantizará suficientemente el principio de tipicidad de infracciones y sanciones, la proporcionalidad entre las mismas y el derecho de audiencia de cualquier expedientado de manera que pueda formular alegaciones y proponer pruebas, con anterioridad a la resolución que proceda, en relación con las conductas que se le imputen.

TÍTULO III COORDINACIÓN DE LOS SERVICIOS DE LA POLICÍA DEL PAÍS VASCO E INTEGRACIÓN DE LAS ACTIVIDADES COMPLEMENTARIAS

Artículo 35.– Integración y coordinación.

1.– El sistema de seguridad ciudadana de la Comunidad Autónoma de Euskadi está compuesto por el conjunto de autoridades y cuerpos de la Policía del País Vasco, constituida por la Ertzaintza y las policías locales, sin perjuicio de las competencias atribuidas a las Fuerzas y Cuerpos de Seguridad del Estado conforme al artículo 17 del Estatuto de Autonomía.

2.– A los efectos de esta ley, constituyen mecanismos de integración de los servicios de la Policía del País Vasco los siguientes:

a) Las potestades de coordinación de policías locales que ostentan las instituciones comunes de la Comunidad Autónoma, definidas en esta ley.

b) Los mecanismos formales de colaboración y cooperación policial previstos en este título y los instrumentos destinados a favorecerlas.

3.– La coordinación entre la Ertzaintza y las Fuerzas y Cuerpos de Seguridad del Estado se realizará a través de la Junta de Seguridad prevista en el artículo 17.4 del Estatuto de Autonomía.

4.– El departamento competente en seguridad pública podrá ordenar, de conformidad con lo dispuesto en esta ley y en el resto de normativa aplicable, medidas precisas para asegurar la participación en las políticas públicas de seguridad de aquellas actividades relevantes para la misma que deban disponer de medidas de seguridad obligatorias, así como de los servicios de seguridad privada.

CAPÍTULO I COORDINACIÓN DE POLICÍAS LOCALES

Artículo 36.– Concepto.

A los efectos de este capítulo, se entiende por coordinación el conjunto de sistemas de actuación dirigidos a la fijación de medios y métodos de relación que hagan posible la información recíproca, la homogeneidad en la dotación de los medios personales y materiales y la acción conjunta, de tal modo que se consiga la integración de las respectivas actuaciones atribuidas a los municipios y a la Comunidad Autónoma de Euskadi.

Artículo 37.– Contenido.

1.– La coordinación de las policías locales de Euskadi habrá de respetar en todo caso la autonomía local, y, sin perjuicio de aquellas otras previstas en esta ley, comprenderá:

a) Determinar las normas marco a que tendrán que ajustarse los reglamentos de organización y funcionamiento de los cuerpos de Policía local.

b) Propiciar la homogeneización de la estructura, plantillas de personal, medios técnicos, uniformidad y documentación para la acreditación profesional de los cuerpos de la Policía local.

c) Fijar los criterios básicos de selección, formación, promoción y movilidad de los miembros de los cuerpos de Policía local en el marco de la normativa aplicable.

d) Coordinar la formación profesional de los policías locales.

e) Fijar el régimen jurídico (derechos, deberes y régimen disciplinario) de los miembros de los cuerpos de Policía local en el marco de la normativa aplicable.

f) Prever y procurar la colaboración entre los diversos municipios para atender eventualmente sus necesidades en situaciones especiales o extraordinarias.

g) Establecer los estándares en materia de informática y telecomunicaciones que permitan la transmisión de datos e informes y la gestión y despacho de incidentes y recursos, atendiendo a lo dispuesto en la normativa de protección de datos.

h) Determinar reglamentariamente los tipos de armas que deben utilizar las policías locales.

i) Establecer las características comunes de los uniformes, insignias, distintivos, equipo, vehículos y demás complementos de las policías locales que puedan ser uniformados, para garantizar la efectividad operativa y la identificación pública de los policías locales, sin perjuicio de que cada municipio pueda añadir elementos característicos propios.

j) Proporcionar a las entidades locales que lo soliciten información y asesoramiento en estas materias.

k) Ejercer medidas de inspección respecto a los instrumentos de coordinación.

2.– Las funciones de coordinación se extienden igualmente al personal de los municipios que realice funciones de seguridad con la denominación de vigilantes y agentes de movilidad.

Artículo 38.– Órganos de coordinación.

Son órganos de coordinación de las policías locales:

a) El Consejo de Gobierno, al que corresponde dictar las normas generales de coordinación en el marco de la presente ley, previo informe de la Comisión de Coordinación de las Policías Locales del País Vasco.

b) Los órganos del departamento competente en seguridad pública que se establezcan en su decreto de estructura, a los que corresponderá impulsar medidas para la coordinación de las policías locales, velar por su efectividad y prestar asesoramiento y asistencia a los municipios que lo requieran en la aplicación de las normas generales de coordinación.

c) La Comisión de Coordinación de las Policías Locales del País Vasco.

Artículo 39.– Comisión de Coordinación de las Policías Locales del País Vasco.

1.– La Comisión de Coordinación de las Policías Locales del País Vasco es el órgano consultivo en materia de coordinación de las policías locales, adscrito al departamento competente en seguridad pública.

2.– La comisión estará integrada por los siguientes miembros:

a) El consejero o consejera del departamento competente en seguridad pública, que actuará como presidente.

b) Tres representantes del departamento competente en seguridad pública, designados por su titular.

c) Los alcaldes de las capitales de los territorios históricos de la Comunidad Autónoma de Euskadi, o concejales en los que deleguen.

d) Cuatro representantes de los municipios, designados, de entre quienes ostenten la condición de alcalde, o concejales en que deleguen, por la asociación o federación de municipios vascos con mayor implantación en la Comunidad Autónoma de Euskadi.

e) Un funcionario de los cuerpos de Policía local, designado por la organización sindical con mayor representación en la Administración Local del País Vasco.

f) Un funcionario de carrera de la Administración de la Comunidad Autónoma, designado por el consejero o consejera del departamento competente en seguridad pública de entre quienes ostenten la condición de licenciado en Derecho, que actuará como secretario, con voz y sin voto.

3.– A las reuniones de la comisión podrán asistir, con voz y sin voto, los asesores y especialistas que a ellas sean convocados, tales como representantes de asociaciones profesionales de mandos de la policía local.

4.– La comisión tendrá las siguientes funciones:

a) Emitir informe en el plazo máximo de un mes sobre los proyectos de disposiciones generales en materia de policía local.

b) Proponer la adopción de medidas de mejora de la prestación de los servicios policiales, la formación y el perfeccionamiento del personal y la homogeneización de los recursos técnicos y materiales a su disposición.

c) Asesorar al departamento competente en seguridad pública en las materias objeto de coordinación de la presente ley, con los informes técnicos que le solicite, sobre la estructura, organización, funcionamiento y medios técnicos de la Policía local, o sobre cualquier otra materia relacionada.

Artículo 40.– Registro de las Policías Locales.

1.– Se crea el Registro de las Policías Locales como instrumento adscrito al departamento competente en seguridad pública para el cumplimiento de las funciones de coordinación comprendidas en este capítulo, la expedición de los documentos de acreditación profesional y el acceso a las redes y sistemas informáticos de uso común.

2.– El ámbito de dicho registro comprenderá a todos los miembros pertenecientes a los cuerpos de Policía local, así como, en la medida en que se determine reglamentariamente, a los vigilantes municipales y los agentes de movilidad.

3.– En el registro se anotará el nombre y apellidos, número del documento nacional de identidad, fecha de nacimiento y sexo, número profesional, categoría profesional, y situación de alta o baja en el servicio, así como otros datos profesionales que se determinen reglamentariamente que sean pertinentes, adecuados y no excesivos para la expedición y mantenimiento de los documentos de acreditación profesional; facilitar, en su caso, el acceso a las redes y sistemas informáticos de uso común, y el ejercicio de las competencias de

coordinación previstas en este capítulo, de acuerdo con la legislación de protección de datos de carácter personal.

4.– Los ayuntamientos deberán tener actualizados los datos de su personal que consten en el registro.

Artículo 41.– Documento de acreditación profesional.

Todos los miembros de los cuerpos de Policía local deberán llevar un documento de acreditación profesional, elaborado por el departamento competente en seguridad pública y expedido por el órgano o autoridad municipal correspondiente, con las características físicas y de seguridad comunes que se determinen reglamentariamente, en el que constarán, al menos, el municipio de pertenencia, la identificación de la categoría profesional y el número de registro individual.

CAPÍTULO II COLABORACIÓN Y COOPERACIÓN POLICIAL

Artículo 42.– Colaboración entre la Ertzaintza y las policías locales.

1.– El departamento competente en seguridad pública y los municipios propiciarán la actuación coordinada y conjunta de la Ertzaintza y los cuerpos de Policía local para abordar más eficazmente las problemáticas que se produzcan en su ámbito de competencia y así lo requieran, dentro de sus respectivas atribuciones y atendiendo a los mecanismos de cooperación previstos en este capítulo.

2.– La Ertzaintza y las policías locales deberán prestarse mutuo auxilio e información recíproca en el ejercicio de sus funciones respectivas.

3.– El departamento competente en seguridad pública creará y mantendrá una red de comunicación de uso común para la interconexión de la Ertzaintza y las policías locales y de ambas con el resto de los servicios profesionales del sistema de seguridad pública.

El departamento competente en seguridad pública y los municipios intercomunicarán las centrales de comunicación de la Ertzaintza y de las policías locales.

4.– El departamento competente en seguridad pública adoptará las medidas precisas para que los cuerpos de Policía local se integren en el Centro de Elaboración de Datos de la Policía del País Vasco conforme a lo dispuesto en el artículo 46 de esta ley.

5.– El departamento competente en seguridad pública y los municipios propiciarán el uso compartido de instalaciones policiales y la creación de servicios comunes, así como potenciarán la utilización de documentos, impresos y formularios comunes para ser utilizados por la Policía local y la Ertzaintza en el ámbito de sus respectivas competencias.

Artículo 43.– Comisiones de coordinación policial de ámbito local.

1.– Las comisiones de coordinación policial de ámbito local son órganos de coordinación de los servicios policiales en la ejecución de intervenciones de esa índole, sin perjuicio de lo dispuesto en el apartado 4 del artículo 17 del Estatuto de Autonomía respecto de la coordinación de la Ertzaintza y las Fuerzas y Cuerpos de Seguridad del Estado.

2.– Existirán comisiones de coordinación policial de ámbito local en las capitales y en cada una de las demarcaciones territoriales de la Ertzaintza en los términos que se fijen reglamentariamente.

3.– En las comisiones de coordinación policial de ámbito local estarán presentes responsables del Cuerpo de la Ertzaintza y de las policías locales de la demarcación correspondiente, así como de otros municipios que se adhieran cuando no tengan cuerpo policial propio.

4.– Las comisiones de coordinación policial de ámbito local tendrán como finalidad la coordinación y colaboración de los servicios policiales de la Ertzaintza y de las policías locales en la ejecución de las funciones que tienen atribuidas, respetando, en todo caso, las competencias propias de cada cuerpo, y a tal fin podrán:

a) Analizar la situación de la seguridad pública en el ámbito territorial correspondiente.

b) Establecer procedimientos y contenidos concretos de intercambio de información, datos estadísticos y resúmenes mensuales de actividad policial y delictiva, con detalle de los aspectos que en cada municipio se consideren de relevancia para la seguridad en el municipio.

c) Elaborar criterios de actuación comunes y el reparto de responsabilidades operativas en materia de seguridad preventiva, y fijar normas y procedimientos de colaboración.

d) Elaborar protocolos y planes de actuación para prevenir la comisión de hechos delictivos, atendiendo a los criterios y directrices emanados de la planificación de la seguridad pública.

e) Conocer, informar y canalizar las solicitudes de asistencia por la Ertzaintza a las entidades locales en los supuestos legalmente previstos.

f) Resolver aquellas cuestiones que puedan suscitarse en la aplicación de los sistemas de información recíproca y coordinación de datos entre servicios policiales.

g) Conocer de los incidentes entre los cuerpos de policía del País Vasco actuantes en el ámbito de la comisión.

5.– La composición y régimen de funcionamiento de las comisiones de coordinación policial de ámbito local serán regulados reglamentariamente.

Artículo 44.– Convenios.

1.– El departamento competente en seguridad pública podrá suscribir convenios de colaboración policial con los ayuntamientos interesados con el objeto de concretar las formas y procedimientos de cooperación y colaboración.

2.– Los convenios de colaboración establecerán, al menos:

a) Sus objetivos y finalidades.

b) La delimitación y asignación de servicios entre los cuerpos, según las funciones legalmente atribuidas, con indicación de los que prestan con carácter propio y exclusivo y de los compartidos.

c) Los estándares generales de presencia policial.

d) El alcance y los protocolos de la cooperación en materia de información policial y coordinación operativa y, en su caso, la elaboración de planes de actuación conjunta o prestación de servicios de gestión conjunta.

e) Los indicadores de evaluación de resultados.

3.– Dichos convenios podrán y con la finalidad de optimizar los recursos policiales disponibles en el territorio, acordar la colaboración de la policía local en funciones de policía judicial en lo que se refiere a la recepción de denuncias como a la investigación de los hechos referentes a los tipos de ilícitos y materias que se determinen, atendiendo a la suficiencia de capacidad operativa, disponibilidad de medios técnicos, formación y experiencia de los componentes del cuerpo de policía local para asumir tales responsabilidades.

4.– Los convenios de colaboración contemplarán, singularmente en el caso de los cuerpos de Policía local de las capitales de los territorios Históricos, además de las funciones recogidas en el artículo 27 de la Ley 4/1992, de 17 de julio, de Policía del País Vasco, como propias de la Policía local, su participación en servicios y funciones de mantenimiento de la seguridad ciudadana, como policía de proximidad, así como en el ejercicio de las funciones de policía judicial, en el marco de lo que establezcan las normas que puedan definir y concretar el ámbito material de esta participación.

CAPÍTULO III CENTRO DE ELABORACIÓN DE DATOS DE LA POLICÍA DEL PAÍS VASCO

Artículo 45.– Centro de Elaboración de Datos de la Policía del País Vasco.

1.– Se crea en la estructura orgánica del departamento competente en seguridad pública el Centro de Elaboración de Datos de la Policía del País Vasco, como órgano administrativo para la recogida, depósito, elaboración, clasificación y conservación, en ficheros automatizados con soporte físico, de datos que sean precisos a los servicios policiales para el ejercicio de sus funciones, así como su comunicación a los sujetos autorizados.

2.– Reglamentariamente se establecerá la estructura del Centro de Elaboración de Datos de la Policía del País Vasco, así como su estructura y condiciones de seguridad. Los ficheros que contengan datos de carácter personal vinculados al servicio policial se crearán mediante orden del titular del departamento competente en seguridad pública.

3.– El centro se coordinará con otras fuerzas y cuerpos de seguridad distintos, en los términos previstos en la legislación vigente.

Artículo 46.– Integración de los cuerpos de Policía local.

1.– Las policías locales se integrarán, incorporando sus datos, en el Centro de Elaboración de Datos de la Policía del País Vasco, de la forma y modo que se determine en los correspondientes protocolos entre el departamento competente en seguridad pública y los ayuntamientos respectivos.

2.– Dicha integración tendrá como finalidad garantizar la eficacia policial mediante el acceso por parte de los cuerpos de Policía local a la información del Centro de Elaboración de Datos de la Policía del País Vasco que resulte pertinente para el ejercicio de las atribuciones propias de la Policía local, con los niveles de seguridad y de restricciones que se determinen, así como que la información policial que genere la Policía local en el ejercicio de las funciones de seguridad ciudadana y auxilio a la Policía judicial se integre igualmente en el mencionado Centro de Elaboración de Datos de la Policía del País Vasco.

3.– Los datos sobre infracciones penales y administrativas, personas y vehículos relacionados con las actuaciones de las policías locales en materia de seguridad ciudadana y policía judicial serán introducidos por éstas en el Centro de Elaboración de Datos de la Policía del País Vasco según los procedimientos y criterios establecidos por el departamento competente en seguridad pública.

4.– El departamento competente en seguridad pública, en el marco de lo que dispongan los correspondientes protocolos sobre integración en el Centro de Elaboración de Datos de la Policía del País Vasco, facilitará a los municipios las herramientas que permitan la transmisión de forma segura de los datos a dicho centro.

Artículo 47.– Protección de datos.

1.– El funcionamiento del Centro de Elaboración de Datos de la Policía del País Vasco se ajustará a lo dispuesto en la Ley Orgánica 15/1999, de 13 de diciembre, de Protección de Datos de Carácter Personal, y a la Ley 2/2004, de 25 de febrero, de Ficheros de Datos de Carácter Personal de Titularidad Pública y de Creación de la Agencia Vasca de Protección de Datos, con las especificidades establecidas respecto a los datos vinculados a fines policiales.

2.– Los ficheros creados para el servicio policial que contengan datos de carácter personal recogidos con fines exclusivamente administrativos estarán sujetos, como ficheros de titularidad pública, al régimen general establecido en las leyes citadas en el apartado anterior.

3.– La recogida y tratamiento por los cuerpos de Policía del País Vasco, para fines policiales, de datos de carácter personal en los que por su propia finalidad y destino no quepa recabar el consentimiento del afectado, se limitarán a los necesarios en la prevención de peligros reales,

no hipotéticos, para la seguridad pública, o estarán vinculados a la represión de infracciones penales. Su almacenamiento se hará en ficheros específicos creados al efecto, en los que se hará constar la clasificación del grado de fiabilidad de los datos obrantes en ellos.

4.– Cuando se trate de datos especialmente protegidos conforme al artículo 7.2 y 3 de la Ley 15/1999, de 13 de diciembre, de Protección de Datos de Carácter Personal, su recogida y tratamiento estará directamente vinculada con una investigación concreta y se aplicarán las condiciones establecidas en dicha ley respecto a su tratamiento y cancelación.

5.– Respecto a los ficheros establecidos para la investigación del terrorismo y de formas graves de delincuencia organizada, el responsable del fichero comunicará al órgano de protección de los datos competente la existencia del fichero, sus características generales y su finalidad, con carácter inmediato anterior a su creación, de conformidad con lo establecido en el artículo 2.2.c) de la Ley Orgánica 15/1999, de 13 de diciembre, de Protección de Datos de Carácter Personal.

6.– Se rigen por su normativa específica la recogida y tratamiento de los datos personales procedentes de imágenes y sonidos obtenidos mediante la utilización de videocámaras por los cuerpos de la Policía del País Vasco, de conformidad con la Ley Orgánica 4/1997, de 4 de agosto, por la que se regula la utilización de videocámaras por las fuerzas y cuerpos de seguridad en lugares públicos, así como las normas reglamentarias dictadas por el Gobierno Vasco en su desarrollo.

7.– Se rige por su normativa específica el tratamiento de datos personales que sirva a fines exclusivamente estadísticos y estén amparados en la legislación sobre la función estadística pública

CAPÍTULO IV COLABORACIÓN INTERMUNICIPAL

Artículo 48.– Convenios de colaboración.

1.– Los municipios con cuerpos de policía podrán convenir, previa autorización del departamento competente en seguridad pública, que funcionarios de la Policía local de otros municipios, individualmente especificados, puedan actuar en sus términos municipales por tiempo determinado y mediante la aplicación de los mecanismos previstos en la legislación de función pública, cuando por insuficiencia temporal de los servicios sea necesario reforzar la dotación de una plantilla.

2.– Los servicios que se realicen fuera del propio término municipal de acuerdo con este artículo se harán bajo la superior jefatura del alcalde del municipio donde actúen, que designará el mando operativo en función de la naturaleza y peculiaridades del servicio.

Artículo 49.– Asociación para prestar servicios policiales.

1.– Los municipios vascos limítrofes podrán asociarse, previa autorización del departamento competente en seguridad pública, para la prestación de servicios policiales cuando no dispongan

separadamente de recursos suficientes, ninguno de los asociados tenga más de 20.000 habitantes o en conjunto no sumen más de 50.000 habitantes, y respeten el resto de condiciones que se determinen reglamentariamente.

2.– Los acuerdos de asociación deberán precisar, al menos, los siguientes aspectos:

a) Órgano unipersonal que ejercerá la jefatura del cuerpo.

b) Uniformidad de la prestación del servicio en cada uno de los municipios asociados.

c) Ubicación de la jefatura y dependencias del servicio.

d) Régimen de funcionamiento y financiación, así como órganos municipales que asuman los servicios auxiliares de apoyo.

e) Procedimiento de disolución de la asociación.

f) Otros aspectos relacionados con la organización, funcionamiento y desarrollo de la asociación

CAPÍTULO V INTEGRACIÓN DE LAS ACTIVIDADES COMPLEMENTARIAS CON LA POLICÍA Y SEGURIDAD CIUDADANA

Artículo 50.– Regulación.

El Gobierno Vasco desarrollará reglamentariamente, en el marco definido por la legislación estatal sobre seguridad pública y privada y lo dispuesto en la presente ley, los requisitos y condiciones exigibles para el ejercicio por personas y empresas privadas de funciones de seguridad e investigación en Euskadi, así como las medidas de seguridad que deban adoptar las empresas o establecimientos con el fin de prevenir la comisión de actos delictivos.

Artículo 51.– Medidas de cooperación y coordinación.

El departamento competente en seguridad pública arbitrará mecanismos de cooperación y coordinación entre el sistema de seguridad pública y aquellas actividades complementarias a la misma, para lo cual podrá:

a) Ordenar que las empresas industriales, comerciales o de servicios adopten las medidas de seguridad previstas en la legislación de seguridad ciudadana y de seguridad privada para prevenir la comisión de actos delictivos.

b) Institucionalizar canales de comunicación y facilitar la transmisión de instrucciones y directrices a las empresas y personal de seguridad privada.

c) Planificar la respuesta en incidentes críticos, y procurar el auxilio de las empresas y el personal de seguridad privada en el ejercicio de sus funciones a las fuerzas policiales o a otras partes del sistema de seguridad pública.

d) Asegurar el control policial de las actividades de las empresas y el personal de seguridad privada.

e) Supervisar la colaboración entre los cuerpos policiales y la seguridad privada.

Artículo 52.– Medidas de protección y seguridad en edificios e instalaciones públicas.

1.– El departamento competente en seguridad pública resolverá sobre el establecimiento de medidas de protección y seguridad en edificios e instalaciones públicas pertenecientes a las instituciones comunes de la Comunidad Autónoma que lo requieran, previa comunicación con la administración de la que estos dependan.

2.– La protección y seguridad de los edificios e instalaciones públicas de titularidad foral y local es competencia de sus respectivas administraciones.

Artículo 53.– Medidas de protección de personas o entidades objeto de amenazas o persecución.

1.– El departamento competente en seguridad pública podrá, cuando resulte de interés público, planificar y coordinar la prestación de servicios de protección a personas o entidades objeto de amenazas o persecución, a través del servicio público policial o de servicios privados de seguridad contratados al efecto.

2.– A tal fin impartirá las instrucciones que fueran necesarias, sin perjuicio de las que, en general, puedan dictarse atendiendo a lo dispuesto en el artículo 1.4 de la Ley de Seguridad Privada.

Artículo 54.– Medidas de protección en infraestructuras críticas.

1.– El departamento competente en seguridad pública resolverá sobre el establecimiento de medidas de protección en infraestructuras críticas cuya continuidad sea básica y su interrupción o destrucción pudiera tener un grave impacto sobre los servicios públicos esenciales, en el marco de lo que disponga la normativa europea y estatal sobre la materia y aquella que se dicte en desarrollo de esta ley.

2.– Los gestores de las infraestructuras críticas catalogadas habrán de disponer de planes de seguridad para asegurar la funcionalidad, continuidad e integridad de las infraestructuras críticas con el fin de prevenir, paliar y neutralizar el daño causado por un ataque deliberado contra las mismas, y garantizar la integración de estas actuaciones con las demás que procedan de otros sujetos responsables dentro del ámbito de su respectiva competencia.

3.– El departamento competente en seguridad pública elaborará los planes de apoyo operativo precisos, en colaboración con el responsable de seguridad de la infraestructura, para la eficaz coordinación de las administraciones públicas y de las entidades y organismos gestores o propietarios de infraestructuras que presten servicios públicos esenciales para la sociedad.

4.– Se procurará la integración y coordinación de los planes de seguridad a los que se refiere este artículo con los planes exigibles por la normativa de emergencias y protección civil y el resto de medidas de seguridad obligatorias conforme a la normativa de seguridad privada.

Artículo 55.– Seguridad privada.

Corresponde al departamento competente en seguridad pública la ejecución de la legislación del Estado y de la Comunidad Autónoma de Euskadi en materia de seguridad privada, para lo cual ejerce las siguientes atribuciones:

a) La autorización de las empresas de seguridad privada que tengan su domicilio social en Euskadi cuando su ámbito de actuación no supere el territorio de Euskadi.

b) La inspección y la sanción de las actividades de seguridad privada que se presten en Euskadi.

c) La autorización de los centros de formación del personal de seguridad privada.

d) La coordinación de los servicios de seguridad e investigación privada con la Ertzaintza y las policías locales.

Artículo 56.– Formación.

1.– La Academia Vasca de Policía y Emergencias elaborará, impartirá o convalidará actividades formativas dirigidas específicamente al personal que realice funciones de protección y seguridad en los edificios, instalaciones e infraestructuras a las que se refieren los artículos 52 y 54 de esta ley, así como los servicios de protección referidos en el artículo 53.

2.– Los pliegos de condiciones de los contratos públicos de servicios de vigilancia o seguridad convocados por la Administración General de la Comunidad Autónoma de Euskadi o los entes que componen su sector público habrán de contemplar una cláusula en la que se establezca la obligación de las empresas de seguridad privada adjudicatarias de proporcionar al personal que destinen a tales servicios la formación inicial o periódica que se determine por la Academia Vasca de Policía y Emergencias.

Artículo 57.– Comisión Mixta de Coordinación de la Seguridad Privada de Euskadi.

1.– Se crea la Comisión Mixta de Coordinación de la Seguridad Privada de Euskadi con el fin de propiciar el intercambio de experiencias de los distintos sectores representados, proponer criterios de coordinación entre las empresas y la Administración de la seguridad, proponer actividades de formación del personal de seguridad privada, y servir de cauce para la consulta a las organizaciones representadas en su composición.

2.– Dicha comisión estará integrada por representantes del sector de las empresas de seguridad privada, de organizaciones profesionales de la seguridad privada, de las organizaciones sindicales con mayor representatividad en el sector, y de las entidades obligadas a disponer de medidas de seguridad, así como por representantes del departamento competente en seguridad pública.

3.– Reglamentariamente se regulará la organización y composición de la comisión, que deberá garantizar la representación de los sectores aludidos en el párrafo anterior.

TÍTULO IV SISTEMA VASCO DE ATENCIÓN DE EMERGENCIAS Y PROTECCIÓN CIVIL

Artículo 58.– Concepto.

1.– En el marco de sus respectivas competencias, las administraciones públicas vascas conforman un sistema de atención de emergencias y protección civil, integrado y compatible, constituido por la globalidad de planes, procedimientos, mecanismos, medios y recursos del conjunto de las administraciones públicas del País Vasco que persiguen la atención y gestión de todo tipo de emergencias.

2.– El sistema vasco de atención de emergencias y protección civil comprende el conjunto de acciones dirigidas a evitar, reducir o corregir los daños a personas y bienes y el patrimonio colectivo por toda clase de peligros o amenazas de origen natural, tecnológico o antrópico, cuando la amplitud o gravedad de sus efectos potenciales o efectivos impliquen una afectación colectiva grave, catástrofe o calamidad pública, así como en otros casos de urgencias o emergencias que puedan derivar en aquellas o pudieran requerir de la coordinación de distintos servicios y operativos.

Se incluyen en lo anterior los fenómenos meteorológicos susceptibles de provocar catástrofes o calamidades públicas, especialmente desde la perspectiva de la influencia del cambio climático.

Artículo 59.– Elementos vulnerables.

Los elementos vulnerables a proteger por el sistema vasco de atención de emergencias y protección civil son:

a) Las personas y su integridad.

b) Los servicios básicos o esenciales para la población.

c) Las infraestructuras críticas y el resto de infraestructuras y servicios públicos.

d) El medio ambiente y la biodiversidad.

e) Los bienes en general.

f) Las actividades humanas y sociales y su normal desenvolvimiento.

Artículo 60.– Servicios básicos y complementarios.

1.– Integran el sistema vasco de atención de emergencias y protección civil todas las organizaciones, colectivos, entidades o instituciones que tienen por objeto la protección, asistencia y socorro de las personas y bienes en la Comunidad Autónoma de Euskadi.

2.– Se consideran servicios esenciales o básicos del sistema vasco de atención de emergencias y protección civil aquellos prestados por una administración, de forma directa o indirecta, cuya concurrencia es necesaria en las situaciones de emergencia, dada su disponibilidad permanente, carácter pluridisciplinar o especialidad, tales como los siguientes:

a) Los servicios de la red de alerta, incluido el Servicio Vasco de Meteorología.

b) El Centro de Coordinación de Emergencias de Euskadi.

c) El Servicio de Intervención Coordinadora.

d) Los servicios de prevención, extinción de incendios y salvamento.

e) Las fuerzas y cuerpos de seguridad.

f) Los servicios de asistencia sanitaria en emergencias.

g) Los servicios de lucha contra incendios forestales.

h) Los servicios de socorro, rescate y salvamento.

3.– Se consideran servicios complementarios los que, perteneciendo a administraciones, organizaciones o agrupaciones profesionales o voluntarias, públicas o privadas, se movilizan para concurrir en las emergencias, complementando la intervención de los servicios esenciales, tales como los siguientes:

a) El voluntariado de protección civil.

b) Las organizaciones técnicas y profesionales en materia de seguridad que, estando en posesión de cualquier tipo de acreditación para actuar en alguno de los ámbitos reglamentarios de seguridad, prestan colaboración voluntariamente o por requerimiento de las administraciones públicas.

c) Los bomberos de empresa.

d) Los servicios de las administraciones públicas no clasificados como esenciales o básicos al sistema, tales como los servicios de mantenimiento de carreteras y obras públicas y la red de albergues y servicios sociales.

e) Las empresas públicas o privadas, cuando por la naturaleza de su actividad se consideren necesarias para la prestación de asistencia ciudadana. Se consideran incluidos los servicios de suministro, mantenimiento y conservación de redes de telecomunicaciones, agua, gas y electricidad.

f) Otros medios auxiliares.

Artículo 61.– Régimen aplicable.

1.– La actuación de las administraciones públicas del País Vasco se ajustará a lo previsto en esta ley y en la Ley 1/1996, de 3 de abril, de gestión de emergencias, sin perjuicio de lo que disponga la legislación estatal sobre protección civil para el caso de que esté presente un interés supracomunitario.

2.– La actuación de las administraciones públicas del País Vasco en esta materia responderá a una efectiva coordinación, dirección y control de las actuaciones necesarias, sometiéndose en sus relaciones a los principios de colaboración y lealtad institucional.

Artículo 62.– Emergencias derivadas de actuaciones criminales o con múltiples víctimas.

1.– Las previsiones generales contenidas en la normativa sobre gestión de emergencias resultarán igualmente de aplicación a las emergencias provocadas con intención criminal, teniendo en cuenta el tratamiento singular que requiera la protección de víctimas múltiples o de determinadas infraestructuras.

2.– En los correspondientes planes de protección civil se contemplarán de modo prioritario las funciones de policía judicial y de investigación criminal en materia de terrorismo que la Ertzaintza ejerce en los términos establecidos por las leyes, que se coordinarán con el resto de medidas previstas.

3.– Los protocolos y procedimientos organizativos que se desarrollen para la cooperación y actuación conjunta de las actuaciones médico-forenses y de policía científica en caso de víctimas múltiples se integrarán en los planes de protección civil previstos para tales supuestos.

TÍTULO V OTRAS POLÍTICAS SECTORIALES

CAPÍTULO I MEDIDAS EN MATERIA DE SEGURIDAD VIAL

Artículo 63.– Comisión de Seguridad Vial de Euskadi.

1.– La Comisión de Seguridad Vial de Euskadi es el órgano consultivo, adscrito al departamento competente en seguridad pública, encargado de facilitar la coordinación de las administraciones públicas que ejercen competencias que inciden en la seguridad vial, y de impulsar su mejora mediante el encuentro y participación de las entidades públicas y privadas relacionadas con el tráfico y la seguridad vial.

2.– La Comisión de Seguridad Vial de Euskadi conocerá los planes estratégicos de seguridad vial que se elaboren de modo previo a su aprobación por el Gobierno Vasco, y podrá proponer planes de actuación conjunta para cumplimentar las directrices previamente marcadas en aquellos o para someterlos a su aprobación.

3.– La Comisión de Seguridad Vial de Euskadi estará compuesta por representantes de las administraciones públicas vascas con competencias en policía, emergencias y protección civil, tráfico y seguridad vial, educación, sanidad, transportes y carreteras, así como por representantes de la Asociación de Municipios Vascos Eudel.

Reglamentariamente podrá abrirse la composición de la comisión a otros sectores económicos o profesionales implicados en la seguridad vial, tales como autoescuelas, seguros, asociaciones de transportistas, concesionarios de autopistas, universidad, etc.

Artículo 64.– Plan estratégico y planes de actuación en materia de seguridad vial.

1.– Los planes estratégicos y planes de actuación en materia de seguridad vial determinan las líneas estratégicas, programas y acciones del conjunto de actores, tanto públicos como privados, implicados en la seguridad vial, con el fin de incrementar la seguridad en la circulación, reducir la siniestrabilidad, procurar una movilidad sostenible, y el cambio cultural en la conducción y circulación que favorezca la disminución constante de los accidentes con víctimas y el rechazo a los comportamientos de riesgo en el tráfico.

2.– El Plan Estratégico de Seguridad Vial de Euskadi será aprobado por el Consejo de Gobierno a propuesta del consejero o consejera del departamento competente en seguridad pública y previo conocimiento de la Comisión de Seguridad Vial de Euskadi.

El Plan Estratégico de Seguridad Vial de Euskadi, una vez aprobado, será remitido al Parlamento Vasco para su conocimiento.

3.– El Plan Estratégico de Seguridad Vial será implementado por planes de actuación anuales o programas sectoriales desarrollados por los órganos del departamento competente en seguridad pública competentes en materia de tráfico.

4.– Se promoverá la elaboración por los municipios de planes de seguridad vial en el ámbito urbano, atendiendo a las directrices que se fijen en el Plan Estratégico de Seguridad Vial de Euskadi.

CAPÍTULO II MEDIDAS DE SEGURIDAD EN ESPECTÁCULOS Y ACTIVIDADES RECREATIVAS

Artículo 65.– Medidas de seguridad en espectáculos y actividades recreativas.

1.– El departamento competente en seguridad pública podrá ordenar, conforme a lo que disponga la normativa de seguridad ciudadana y seguridad privada, la adopción de las medidas de seguridad necesarias en espectáculos y actividades recreativas, para prevenir la comisión de los actos delictivos que se puedan cometer durante su desarrollo o los riesgos o situaciones de vulnerabilidad que su celebración genere.

2.– Vendrán obligados a disponer de servicio de seguridad privada en la proporción, número y condiciones que resulten precisas, y con las condiciones y requisitos establecidos en la legislación de seguridad privada, los espectáculos públicos y actividades recreativas que se celebren en locales o recintos con un aforo superior a 700 personas, y aquellos otros que los órganos competentes del departamento competente en seguridad pública lo determinen atendiendo al riesgo o vulnerabilidad existente.

3.– Los espectáculos públicos y actividades recreativas podrán disponer de un servicio de admisión específico con personal adecuadamente identificado y acreditado con el fin de proceder al control de acceso de los clientes o usuarios.

Las funciones, requisitos, formación y acreditación del personal de los servicios de admisión no cubiertos por personal de seguridad privada se regularán reglamentariamente, en desarrollo de lo dispuesto en esta ley y en la Ley de Espectáculos y Actividades Recreativas.

4.– El personal de servicio de admisión no podrá desempeñar, en ningún caso, las funciones establecidas para el personal de seguridad privada, ni el personal de seguridad privada podrá simultanear sus funciones con las propias del personal del servicio de admisión, sin perjuicio de poder ejercer estas últimas cuando no se esté trabajando como vigilante de seguridad.

CAPÍTULO II PLANES TERRITORIALES, URBANÍSTICOS Y GRANDES INFRAESTRUCTURAS

Artículo 66.– Consideración del impacto.

Los entes promotores de planes territoriales o urbanísticos y de proyectos de grandes infraestructuras o equipamientos que se realicen en el territorio de la Comunidad Autónoma del País Vasco habrán de considerar el impacto que pudieran tener en el ámbito de la seguridad de las personas y bienes, los riesgos colectivos, la movilidad y la seguridad vial, previendo, en su caso, la adopción de medidas correctoras que favorezcan el cumplimiento de los objetivos marcados en los instrumentos de planificación de la seguridad pública previstos en esta ley.

CAPÍTULO IV LUCHA FRENTE A LA VIOLENCIA EJERCIDA CONTRA LAS MUJERES

Artículo 67.– Medidas para erradicar la violencia ejercida contra las mujeres.

1.– El Plan General de Seguridad de Euskadi, así como el resto de planes de seguridad territoriales o sectoriales, tendrá en consideración la perspectiva de género e incluirán entre sus prioridades la lucha frente a todas las formas y manifestaciones de la violencia ejercida contra las mujeres.

2.– Las administraciones públicas vascas, en el ámbito de sus respectivas competencias, de conformidad con lo previsto en la legislación vigente para la igualdad de mujeres y hombres y la específica sobre prevención y lucha frente a la violencia ejercida contra las mujeres, procurarán:

a) Remover los patrones socioculturales que promueven y sostienen las relaciones de poder sobre las mujeres que resultan causa de la violencia ejercida contra ellas.

b) Detectar, prevenir y afrontar las situaciones generadoras de violencia machista contra las mujeres.

c) Garantizar los derechos que corresponden a las mujeres referentes a su atención, acogida y protección, así como a su reparación y recuperación personal.

d) Instaurar un sistema integral coordinado de las políticas públicas dirigidas a ofrecer atención y ayudar a la recuperación activa de quienes sufren la violencia machista contra las mujeres.

DISPOSICIONES ADICIONALES

Primera.– Referencias.

Las referencias existentes en el ordenamiento vigente a la Academia de Policía del País Vasco y a su dirección, así como al titular de esta, se entenderán hechas a la Academia Vasca de Policía y Emergencias y a su Dirección General, y al titular de la misma.

Segunda.– Sucesión de la Academia de Policía del País Vasco e integración del personal.

1.– La Academia Vasca de Policía y Emergencias sucede a la Academia de Policía del País Vasco en todos los derechos, el patrimonio, los recursos, los contratos, las deudas y las correspondientes obligaciones.

2.– Se adscribe el personal de la Academia de Policía del País Vasco a la Academia Vasca de Policía y Emergencias. En lo que concierne al personal laboral al servicio de la Academia de Policía del País Vasco, la Academia Vasca de Policía y Emergencias se subroga en los contratos sucritos por aquella o por el Departamento de Interior.

3.– El presupuesto de la Academia Vasca de Policía y Emergencias correspondiente al ejercicio económico en que inicie sus actividades será aprobado por el Consejo de Gobierno, dando cuenta a la comisión correspondiente del Parlamento Vasco.

El presupuesto correspondiente al ejercicio de inicio de las actividades comprenderá todas las partidas de los presupuestos generales que estuvieren afectadas a la Academia de Policía del País Vasco, con inclusión de las relativas a medios personales y materiales, además de las que se prevean para las nuevas áreas de actuación de la misma.

Tercera.– Autoridades autonómicas competentes en seguridad ciudadana.

1.– Al amparo de lo dispuesto en el artículo 17 del Estatuto de Autonomía del País Vasco, y de conformidad con lo establecido en las Leyes Orgánicas 2/1986, de 13 de marzo, de Fuerzas y Cuerpos de Seguridad, y 1/1992, de 21 de febrero, sobre Protección de la Seguridad Ciudadana, son autoridades competentes en materia de seguridad y para ordenar las actuaciones necesarias para el mantenimiento y restablecimiento de la seguridad ciudadana el consejero o consejera del departamento competente en seguridad pública y los titulares de los órganos de ese departamento, según las disposiciones legales y reglamentarias correspondientes.

2.– El Consejo de Gobierno y los órganos referidos en el apartado anterior serán competentes también para la imposición de las sanciones y demás medidas correspondientes a las infracciones legalmente tipificadas en materia de seguridad ciudadana, según la siguiente escala:

a) El Consejo de Gobierno para imponer multas desde 300.506,06 hasta 601.012,1 euros y cualquiera de las demás sanciones reglamentariamente previstas en la materia.

b) El consejero o consejera del departamento competente en seguridad pública para imponer multas desde 60.101,22 hasta 300.506,05 euros y cualquiera de las demás sanciones legalmente previstas.

c) Los restantes órganos a que se refiere el apartado 1 de este artículo para imponer multas de hasta 60.101,21 euros y cualquiera de las demás sanciones legalmente previstas.

Cuarta.– Modificación de la Ley de Tasas y Precios Públicos.

Se introduce un nuevo Capítulo VIII en el Título IV del texto refundido de la Ley de Tasas y Precios Públicos de la Administración de la Comunidad Autónoma del País Vasco, con la siguiente redacción:

Capítulo VIII.– Tasa por expedición de certificaciones académicas y convalidaciones por la Academia Vasca de Policía y Emergencias.

Artículo 95 bis.– Hecho imponible.

Constituye el hecho imponible de esta tasa la prestación de los servicios necesarios para la expedición por la Academia Vasca de Policía y Emergencias de las certificaciones académicas y sus duplicados, homologaciones, convalidaciones y reconocimientos, así como la expedición de copias auténticas o autenticadas y de compulsa de los citados documentos.

Artículo 95 ter.– Sujeto pasivo.

Son sujetos pasivos de esta tasa los solicitantes de las referidas certificaciones académicas y sus duplicados, así como de las solicitudes de homologación, convalidación o reconocimiento y de la expedición de copias auténticas o autenticadas y de compulsa de los citados documentos.

Artículo 95 quater.– Devengo.

La tasa se devengará al expedirse las correspondientes certificaciones o documentos. No obstante, su pago será exigible al solicitar la expedición de los mismos.

En los supuestos de expedición de oficio de certificaciones académicas la tasa se devengará en la solicitud de entrega de estas, exigiéndose el pago de la tasa en dicho momento.

Artículo 95 quinquies.– Cuota.

La tasa se exigirá según la siguiente tarifa (euros):

a) Homologaciones: 122,98 euros.

b) Expedición de certificaciones académicas: 23,83 euros.

c) Solicitudes de convalidación y reconocimiento: 50,00 euros.

d) Expedición de duplicados, copias auténticas, autenticadas y compulsa de documentos: 4,69 euros. Página adicional del documento a compulsar: 0,47 euros.

DISPOSICIÓN TRANSITORIA

En tanto no se produzca la integración prevista en el artículo 15 de esta ley, podrán seguir en funcionamiento otros teléfonos diferentes del 1-1-2 con el fin de atender llamadas de urgencia a servicios específicos de un determinado servicio.

DISPOSICIÓN DEROGATORIA

Quedan derogadas cuantas normas se opongan a la presente Ley, y en particular:

a) La sección 2.ª («Academia de Policía del País Vasco»), artículos 6 a 11 ambos inclusive, del Capítulo I («Órganos y sus competencias») del Título I de la Ley 4/1992, de 17 de julio, de Policía del País Vasco.

b) El Capítulo II («El Centro de Elaboración de Datos para el Servicio Policial»); Capítulo IV («Cooperación y colaboración de las administraciones públicas vascas») y Capítulo V («Oficina de iniciativas para la mejora de los servicios policiales») del Título I de la Ley 4/1992, de 17 de julio, de Policía del País Vasco.

c) El Capítulo III («Coordinación de policías locales») del Título V de la Ley 4/1992, de 17 de julio, de Policía del País Vasco.

d) Las disposiciones adicionales undécima, decimocuarta, decimoséptima y decimoctava de la Ley 4/1992, de 17 de julio, de Policía del País Vasco.

DISPOSICIÓN FINAL.– Entrada en vigor.

La presente Ley entrará en vigor el día siguiente al de su publicación en el Boletín Oficial del País Vasco.

Por consiguiente, ordeno a todos los ciudadanos y ciudadanas de Euskadi, particulares y autoridades, que la guarden y hagan guardarla.

TEMA 46 – LEY ORGÁNICA 4/2015 DE 30 DE MARZO DE PROTECCIÓN DE LA SEGURIDAD CIUDADANA

Disposiciones generales

Artículo 1. Objeto.

1. La seguridad ciudadana es un requisito indispensable para el pleno ejercicio de los derechos fundamentales y las libertades públicas, y su salvaguarda, como bien jurídico de carácter colectivo, es función del Estado, con sujeción a la Constitución y a las Leyes.

2. Esta Ley tiene por objeto la regulación de un conjunto plural y diversificado de actuaciones de distinta naturaleza orientadas a la tutela de la seguridad ciudadana, mediante la protección de personas y bienes y el mantenimiento de la tranquilidad de los ciudadanos.

Artículo 2. Ámbito de aplicación.

1. Las disposiciones de esta Ley son aplicables en todo el territorio nacional, sin perjuicio de las competencias que, en su caso, hayan asumido las comunidades autónomas en el marco de la Constitución, de los estatutos de autonomía y de la legislación del Estado en materia de seguridad pública.

2. En particular, quedan fuera del ámbito de aplicación de esta Ley las prescripciones que tienen por objeto velar por el buen orden de los espectáculos y la protección de las personas y bienes a través de una acción administrativa ordinaria, aun cuando la misma pueda conllevar la intervención de las Fuerzas y Cuerpos de Seguridad, siempre que ésta se conciba como elemento integrante del sistema preventivo habitual del control del espectáculo.

3. Asimismo, esta Ley se aplicará sin menoscabo de los regímenes legales que regulan ámbitos concretos de la seguridad pública, como la seguridad aérea, marítima, ferroviaria, vial o en los transportes, quedando, en todo caso, salvaguardadas las disposiciones referentes a la defensa nacional y la regulación de los estados de alarma, excepción y sitio.

Artículo 3. Fines.

Constituyen los fines de esta Ley y de la acción de los poderes públicos en su ámbito de aplicación:

a) La protección del libre ejercicio de los derechos fundamentales y las libertades públicas y los demás derechos reconocidos y amparados por el ordenamiento jurídico.

b) La garantía del normal funcionamiento de las instituciones.

c) La preservación de la seguridad y la convivencia ciudadanas.

d) El respeto a las Leyes, a la paz y a la seguridad ciudadana en el ejercicio de los derechos y libertades.

e) La protección de las personas y bienes, con especial atención a los menores y a las personas con discapacidad necesitadas de especial protección.

f) La pacífica utilización de vías y demás bienes demaniales y, en general, espacios destinados al uso y disfrute público.

g) La garantía de las condiciones de normalidad en la prestación de los servicios básicos para la comunidad.

h) La prevención de la comisión de delitos e infracciones administrativas directamente relacionadas con los fines indicados en los párrafos anteriores y la sanción de las de esta naturaleza tipificadas en esta Ley.

i) La transparencia en la actuación de los poderes públicos en materia de seguridad ciudadana.

Artículo 4. Principios rectores de la acción de los poderes públicos en relación con la seguridad ciudadana.

1. El ejercicio de las potestades y facultades reconocidas por esta Ley a las administraciones públicas y, específicamente, a las autoridades y demás órganos competentes en materia de seguridad ciudadana y a los miembros de las Fuerzas y Cuerpos de Seguridad se regirá por los principios de legalidad, igualdad de trato y no discriminación, oportunidad, proporcionalidad, eficacia, eficiencia y responsabilidad, y se someterá al control administrativo y jurisdiccional.

En particular, las disposiciones de los capítulos III y V deberán interpretarse y aplicarse del modo más favorable a la plena efectividad de los derechos fundamentales y libertades públicas, singularmente de los derechos de reunión y manifestación, las libertades de expresión e información, la libertad sindical y el derecho de huelga.

2. En particular, la actuación de los miembros de las Fuerzas y Cuerpos de Seguridad está sujeta a los principios básicos de actuación regulados en el artículo 5 de la Ley Orgánica 2/1986, de 13 de marzo, de Fuerzas y Cuerpos de Seguridad.

3. La actividad de intervención se justifica por la existencia de una amenaza concreta o de un comportamiento objetivamente peligroso que, razonablemente, sea susceptible de provocar un perjuicio real para la seguridad ciudadana y, en concreto, atentar contra los derechos y libertades individuales y colectivos o alterar el normal funcionamiento de las instituciones públicas. Las concretas intervenciones para el mantenimiento y restablecimiento de la seguridad ciudadana se realizarán conforme a lo dispuesto en el capítulo III de esta Ley.

Artículo 5. Autoridades y órganos competentes.

1. Corresponde al Gobierno, a través del Ministerio del Interior y de los demás órganos y autoridades competentes y de las Fuerzas y Cuerpos de Seguridad a sus órdenes, la preparación, dirección y ejecución de la política en relación con la administración general de la seguridad ciudadana, sin perjuicio de las competencias atribuidas a otras administraciones públicas en dicha materia.

2. Son autoridades y órganos competentes en materia de seguridad ciudadana, en el ámbito de la Administración General del Estado:

a) El Ministro del Interior.

b) El Secretario de Estado de Seguridad.

c) Los titulares de los órganos directivos del Ministerio del Interior que tengan atribuida tal condición, en virtud de disposiciones legales o reglamentarias.

d) Los Delegados del Gobierno en las comunidades autónomas y en las Ciudades de Ceuta y Melilla.

e) Los Subdelegados del Gobierno en las provincias y los Directores Insulares.

3. Serán autoridades y órganos competentes, a los efectos de esta Ley, los correspondientes de las comunidades autónomas que hayan asumido competencias para la protección de personas y bienes y para el mantenimiento de la seguridad ciudadana y cuenten con un cuerpo de policía propio.

4. Las autoridades de las Ciudades de Ceuta y Melilla y las autoridades locales ejercerán las facultades que les corresponden, de acuerdo con la Ley Orgánica 2/1986, de 13 de marzo, y la legislación de régimen local, espectáculos públicos, actividades recreativas y actividades clasificadas.

Artículo 6. Cooperación interadministrativa.

La Administración General del Estado y las demás administraciones públicas con competencias en materia de seguridad ciudadana se regirán, en sus relaciones, por los principios de cooperación y lealtad institucional, facilitándose la información de acuerdo con la legislación vigente y la asistencia técnica necesarias en el ejercicio de sus respectivas atribuciones, y, cuando fuese preciso, coordinando las acciones destinadas a garantizar el cumplimiento de esta Ley, de conformidad con lo dispuesto en la Ley Orgánica 2/1986, de 13 de marzo, y en la Ley 30/1992, de 26 de noviembre, de Régimen Jurídico de las Administraciones Públicas y del Procedimiento Administrativo Común.

Artículo 7. Deber de colaboración.

1. Todas las autoridades y funcionarios públicos, en el ámbito de sus respectivas competencias y de acuerdo con su normativa específica, deberán colaborar con las autoridades y órganos a que se refiere el artículo 5, y prestarles el auxilio que sea posible y adecuado para la consecución de los fines relacionados en el artículo 3. Cuando, por razón de su cargo, tengan conocimiento de hechos que perturben gravemente la seguridad ciudadana o de los que racionalmente pueda inferirse que pueden producir una perturbación grave, estarán obligados a ponerlo inmediatamente en conocimiento de la autoridad competente.

2. Las autoridades y órganos competentes y los miembros de las Fuerzas y Cuerpos de Seguridad podrán recabar de los particulares su ayuda y colaboración en la medida necesaria para el cumplimiento de los fines previstos en esta Ley, especialmente en los casos de grave calamidad pública o catástrofe extraordinaria, siempre que ello no implique riesgo personal para los mismos. Quienes sufran daños y perjuicios por estas causas serán indemnizados de acuerdo con las leyes.

3. Las empresas de seguridad privada, los despachos de detectives privados y el personal de seguridad privada tienen un especial deber de auxiliar a las Fuerzas y Cuerpos de Seguridad en el ejercicio de sus funciones, prestarles la colaboración que precisen y seguir sus instrucciones, en los términos previstos en la normativa de seguridad privada.

4. El personal que realice funciones de policía administrativa tendrá el especial deber de colaborar en la consecución de los fines previstos en el artículo 3 de esta Ley.

CAPÍTULO II

Artículo 8. Acreditación de la identidad de los ciudadanos españoles.

1. Los españoles tienen derecho a que se les expida el Documento Nacional de Identidad.

El Documento Nacional de Identidad es un documento público y oficial y tendrá la protección que a estos otorgan las leyes. Es el único documento con suficiente valor por sí solo para la acreditación, a todos los efectos, de la identidad y los datos personales de su titular.

2. En el Documento Nacional de Identidad figurarán la fotografía y la firma de su titular, así como los datos personales que se determinen reglamentariamente, que respetarán el derecho a la intimidad de la persona, sin que en ningún caso, puedan ser relativos a la raza, etnia, religión, creencias, opinión, ideología, discapacidad, orientación o identidad sexual, o afiliación política o sindical. La tarjeta soporte del Documento Nacional de Identidad incorporará las medidas de seguridad necesarias para la consecución de condiciones de calidad e inalterabilidad y máximas garantías para impedir su falsificación.

3. El Documento Nacional de Identidad permite a los españoles mayores de edad que gocen de plena capacidad de obrar y a los menores emancipados la identificación electrónica de su titular, así como la firma electrónica de documentos, en los términos previstos en la legislación específica. Las personas con capacidad modificada judicialmente podrán ejercer esas facultades cuando expresamente lo solicite el interesado y no precise, atendiendo a la resolución judicial que complemente su capacidad, de la representación o asistencia de una institución de protección y apoyo para obligarse o contratar.

El prestador de servicios de certificación procederá a revocar el certificado de firma electrónica a instancia del Ministerio del Interior, tras recibir éste la comunicación del Encargado del Registro Civil de la inscripción de la resolución judicial que determine la necesidad del complemento de la capacidad para obligarse o contratar, del fallecimiento o de la declaración de ausencia o fallecimiento de una persona.

Artículo 9. Obligaciones y derechos del titular del Documento Nacional de Identidad.

1. El Documento Nacional de Identidad es obligatorio a partir de los catorce años. Dicho documento es personal e intransferible, debiendo su titular mantenerlo en vigor y conservarlo y custodiarlo con la debida diligencia. No podrá ser privado del mismo, ni siquiera temporalmente,

sino en los supuestos en que, conforme a lo previsto por la ley, haya de ser sustituido por otro documento.

2. Todas las personas obligadas a obtener el Documento Nacional de Identidad lo están también a exhibirlo y permitir la comprobación de las medidas de seguridad a las que se refiere el apartado 2 del artículo 8 cuando fueren requeridas para ello por la autoridad o sus agentes, para el cumplimiento de los fines previstos en el apartado 1 del artículo 16. De su sustracción o extravío deberá darse cuenta tan pronto como sea posible a la comisaría de Policía o puesto de las Fuerzas y Cuerpos de Seguridad más próximo.

Artículo 10. Competencias sobre el Documento Nacional de Identidad.

1. Corresponde al Ministerio del Interior la competencia exclusiva para la dirección, organización y gestión de todos los aspectos referentes a la confección y expedición del Documento Nacional de Identidad, conforme a lo dispuesto en esta Ley y en la legislación sobre firma electrónica.

2. La competencia a que se refiere el apartado anterior será ejercida por la Dirección General de la Policía, a la que corresponderá también la custodia y responsabilidad de los archivos y ficheros relacionados con el Documento Nacional de Identidad.

3. Su expedición está sujeta al pago de una tasa.

Artículo 11. Pasaporte de ciudadanos españoles.

1. El pasaporte español es un documento público, personal, individual e intransferible que, salvo prueba en contrario, acredita la identidad y nacionalidad de los ciudadanos españoles fuera de España, y dentro del territorio nacional, las mismas circunstancias de los españoles no residentes.

2. Los ciudadanos españoles tienen derecho a que les sea expedido el pasaporte, que sólo podrá ser exceptuado en las siguientes circunstancias:

a) Haber sido condenado a penas o medidas de seguridad privativas de libertad, mientras no se hayan extinguido, salvo que obtenga autorización del órgano judicial competente.

b) Haber sido acordada por el órgano judicial competente la retirada de su pasaporte de acuerdo con lo previsto por la ley.

c) Haberle sido impuesta una medida de libertad vigilada con prohibición de abandonar el territorio nacional, salvo que obtenga autorización del órgano judicial competente.

d) Cuando el órgano judicial competente haya prohibido la salida de España o la expedición de pasaporte al menor de edad o a la persona con la capacidad modificada judicialmente, de acuerdo con lo dispuesto por la ley.

3. La obtención del pasaporte por los ciudadanos sujetos a patria potestad o a tutela estará condicionada al consentimiento expreso de las personas u órgano que tenga encomendado su ejercicio o, en su defecto, del órgano judicial competente.

4. Los titulares del pasaporte tienen la obligación de exhibirlo y facilitarlo cuando fuesen requeridos para ello por la autoridad o sus agentes. También estarán obligados a su custodia y conservación con la debida diligencia. De su sustracción o extravío deberá darse cuenta de manera inmediata a las Fuerzas y Cuerpos de Seguridad o, en su caso, a la Representación Diplomática o Consular de España en el extranjero.

Artículo 12. Competencias sobre el pasaporte.

1. La competencia para su expedición corresponde:

a) En el territorio nacional, a la Dirección General de la Policía.

b) En el extranjero, a las Representaciones Diplomáticas y Consulares de España.

2. Su expedición está sujeta al pago de una tasa.

3. Corresponde al Gobierno, a propuesta de los Ministros del Interior y de Asuntos Exteriores y de Cooperación, desarrollar esta Ley en lo referente al régimen jurídico del pasaporte.

Artículo 13. Acreditación de la identidad de ciudadanos extranjeros.

1. Los extranjeros que se encuentren en territorio español tienen el derecho y la obligación de conservar y portar consigo la documentación que acredite su identidad expedida por las autoridades competentes del país de origen o de procedencia, así como la que acredite su situación regular en España.

2. Los extranjeros no podrán ser privados de su documentación de origen, salvo en el curso de investigaciones judiciales de carácter penal.

3. Los extranjeros estarán obligados a exhibir la documentación mencionada en el apartado 1 de este artículo y permitir la comprobación de las medidas de seguridad de la misma, cuando fueran

requeridos por las autoridades o sus agentes de conformidad con lo dispuesto en la ley, y por el tiempo imprescindible para dicha comprobación, sin perjuicio de poder demostrar su identidad por cualquier otro medio si no la llevaran consigo.

CAPÍTULO III

Actuaciones para el mantenimiento y restablecimiento de la seguridad ciudadana

Sección 1.ª Potestades generales de policía de seguridad

Artículo 14. Órdenes y prohibiciones.

Las autoridades competentes, de conformidad con las Leyes y reglamentos, podrán dictar las órdenes y prohibiciones y disponer las actuaciones policiales estrictamente necesarias para asegurar la consecución de los fines previstos en esta Ley, mediante resolución debidamente motivada.

Artículo 15. Entrada y registro en domicilio y edificios de organismos oficiales.

1. Los agentes de las Fuerzas y Cuerpos de Seguridad sólo podrán proceder a la entrada y registro en domicilio en los casos permitidos por la Constitución y en los términos que fijen las Leyes.

2. Será causa legítima suficiente para la entrada en domicilio la necesidad de evitar daños inminentes y graves a las personas y a las cosas, en supuestos de catástrofe, calamidad, ruina inminente u otros semejantes de extrema y urgente necesidad.

3. Para la entrada en edificios ocupados por organismos oficiales o entidades públicas, no será preciso el consentimiento de la autoridad o funcionario que los tuviere a su cargo.

4. Cuando por las causas previstas en este artículo las Fuerzas y Cuerpos de Seguridad entren en un domicilio particular, remitirán sin dilación el acta o atestado que instruyan a la autoridad judicial competente.

Artículo 16. Identificación de personas.

1. En el cumplimiento de sus funciones de indagación y prevención delictiva, así como para la sanción de infracciones penales y administrativas, los agentes de las Fuerzas y Cuerpos de Seguridad podrán requerir la identificación de las personas en los siguientes supuestos:

a) Cuando existan indicios de que han podido participar en la comisión de una infracción.

b) Cuando, en atención a las circunstancias concurrentes, se considere razonablemente necesario que acrediten su identidad para prevenir la comisión de un delito.

En estos supuestos, los agentes podrán realizar las comprobaciones necesarias en la vía pública o en el lugar donde se hubiese hecho el requerimiento, incluida la identificación de las personas cuyo rostro no sea visible total o parcialmente por utilizar cualquier tipo de prenda u objeto que lo cubra, impidiendo o dificultando la identificación, cuando fuere preciso a los efectos indicados.

En la práctica de la identificación se respetarán estrictamente los principios de proporcionalidad, igualdad de trato y no discriminación por razón de nacimiento, nacionalidad, origen racial o étnico, sexo, religión o creencias, edad, discapacidad, orientación o identidad sexual, opinión o cualquier otra condición o circunstancia personal o social.

2. Cuando no fuera posible la identificación por cualquier medio, incluida la vía telemática o telefónica, o si la persona se negase a identificarse, los agentes, para impedir la comisión de un delito o al objeto de sancionar una infracción, podrán requerir a quienes no pudieran ser identificados a que les acompañen a las dependencias policiales más próximas en las que se disponga de los medios adecuados para la práctica de esta diligencia, a los solos efectos de su identificación y por el tiempo estrictamente necesario, que en ningún caso podrá superar las seis horas.

La persona a la que se solicite que se identifique será informada de modo inmediato y comprensible de las razones de dicha solicitud, así como, en su caso, del requerimiento para que acompañe a los agentes a las dependencias policiales.

3. En las dependencias a que se hace referencia en el apartado 2 se llevará un libro-registro en el que sólo se practicarán asientos relacionados con la seguridad ciudadana. Constarán en él las diligencias de identificación practicadas, así como los motivos, circunstancias y duración de las mismas, y sólo podrán ser comunicados sus datos a la autoridad judicial competente y al Ministerio Fiscal. El órgano competente de la Administración remitirá mensualmente al Ministerio Fiscal extracto de las diligencias de identificación con expresión del tiempo utilizado en cada una. Los asientos de este libro-registro se cancelarán de oficio a los tres años.

4. A las personas desplazadas a dependencias policiales a efectos de identificación, se les deberá expedir a su salida un volante

acreditativo del tiempo de permanencia en ellas, la causa y la identidad de los agentes actuantes.

5. En los casos de resistencia o negativa a identificarse o a colaborar en las comprobaciones o prácticas de identificación, se estará a lo dispuesto en el Código Penal, en la Ley de Enjuiciamiento Criminal y, en su caso, en esta Ley.

Artículo 17. Restricción del tránsito y controles en las vías públicas.

1. Los agentes de las Fuerzas y Cuerpos de Seguridad podrán limitar o restringir la circulación o permanencia en vías o lugares públicos y establecer zonas de seguridad en supuestos de alteración de la seguridad ciudadana o de la pacífica convivencia, o cuando existan indicios racionales de que pueda producirse dicha alteración, por el tiempo imprescindible para su mantenimiento o restablecimiento. Asimismo podrán ocupar preventivamente los efectos o instrumentos susceptibles de ser utilizados para acciones ilegales, dándoles el destino que legalmente proceda.

2. Para la prevención de delitos de especial gravedad o generadores de alarma social, así como para el descubrimiento y detención de quienes hubieran participado en su comisión y proceder a la recogida de los instrumentos, efectos o pruebas, se podrán establecer controles en las vías, lugares o establecimientos públicos, siempre que resulte indispensable proceder a la identificación de personas que se encuentren en ellos, al registro de vehículos o al control superficial de efectos personales.

Artículo 18. Comprobaciones y registros en lugares públicos.

1. Los agentes de la autoridad podrán practicar las comprobaciones en las personas, bienes y vehículos que sean necesarias para impedir que en las vías, lugares y establecimientos públicos se porten o utilicen ilegalmente armas, explosivos, sustancias peligrosas u otros objetos, instrumentos o medios que generen un riesgo potencialmente grave para las personas, susceptibles de ser utilizados para la comisión de un delito o alterar la seguridad ciudadana, cuando tengan indicios de su eventual presencia en dichos lugares, procediendo, en su caso, a su intervención. A tal fin, los ciudadanos tienen el deber de colaborar y no obstaculizar la labor de los agentes de la autoridad en el ejercicio de sus funciones.

2. Los agentes de la autoridad podrán proceder a la ocupación temporal de cualesquiera objetos, instrumentos o medios de agresión, incluso de las armas que se porten con licencia, permiso o autorización si se estima necesario, con objeto de prevenir la comisión de cualquier

delito, o cuando exista peligro para la seguridad de las personas o de los bienes.

Artículo 19. Disposiciones comunes a las diligencias de identificación, registro y comprobación.

1. Las diligencias de identificación, registro y comprobación practicadas por los agentes de las Fuerzas y Cuerpos de Seguridad con ocasión de actuaciones realizadas conforme a lo dispuesto en esta sección no estarán sujetas a las mismas formalidades que la detención.

2. La aprehensión durante las diligencias de identificación, registro y comprobación de armas, drogas tóxicas, estupefacientes, sustancias psicotrópicas u otros efectos procedentes de un delito o infracción administrativa se hará constar en el acta correspondiente, que habrá de ser firmada por el interesado; si éste se negara a firmarla, se dejará constancia expresa de su negativa. El acta que se extienda gozará de presunción de veracidad de los hechos en ella consignados, salvo prueba en contrario.

Artículo 20. Registros corporales externos.

1. Podrá practicarse el registro corporal externo y superficial de la persona cuando existan indicios racionales para suponer que puede conducir al hallazgo de instrumentos, efectos u otros objetos relevantes para el ejercicio de las funciones de indagación y prevención que encomiendan las leyes a las Fuerzas y Cuerpos de Seguridad.

2. Salvo que exista una situación de urgencia por riesgo grave e inminente para los agentes:

a) El registro se realizará por un agente del mismo sexo que la persona sobre la que se practique esta diligencia.

b) Y si exigiera dejar a la vista partes del cuerpo normalmente cubiertas por ropa, se efectuará en un lugar reservado y fuera de la vista de terceros. Se dejará constancia escrita de esta diligencia, de sus causas y de la identidad del agente que la adoptó.

3. Los registros corporales externos respetarán los principios del apartado 1 del artículo 16, así como el de injerencia mínima, y se realizarán del modo que cause el menor perjuicio a la intimidad y dignidad de la persona afectada, que será informada de modo inmediato y comprensible de las razones de su realización.

4. Los registros a los que se refiere este artículo podrán llevarse a cabo contra la voluntad del afectado, adoptando las medidas de

compulsión indispensables, conforme a los principios de idoneidad, necesidad y proporcionalidad.

Artículo 21. Medidas de seguridad extraordinarias.

Las autoridades competentes podrán acordar, como medidas de seguridad extraordinarias, el cierre o desalojo de locales o establecimientos, la prohibición del paso, la evacuación de inmuebles o espacios públicos debidamente acotados, o el depósito de explosivos u otras sustancias susceptibles de ser empleadas como tales, en situaciones de emergencia que las hagan imprescindibles y durante el tiempo estrictamente necesario para garantizar la seguridad ciudadana. Dichas medidas podrán adoptarse por los agentes de la autoridad si la urgencia de la situación lo hiciera imprescindible, incluso mediante órdenes verbales.

A los efectos de este artículo, se entiende por emergencia aquella situación de riesgo sobrevenida por un evento que pone en peligro inminente a personas o bienes y exige una actuación rápida por parte de la autoridad o de sus agentes para evitarla o mitigar sus efectos.

Artículo 22. Uso de videocámaras.

La autoridad gubernativa y, en su caso, las Fuerzas y Cuerpos de Seguridad podrán proceder a la grabación de personas, lugares u objetos mediante cámaras de videovigilancia fijas o móviles legalmente autorizadas, de acuerdo con la legislación vigente en la materia.

Sección 2.ª Mantenimiento y restablecimiento de la seguridad ciudadana en reuniones y manifestaciones

Artículo 23. Reuniones y manifestaciones.

1. Las autoridades a las que se refiere esta Ley adoptarán las medidas necesarias para proteger la celebración de reuniones y manifestaciones, impidiendo que se perturbe la seguridad ciudadana.

Asimismo podrán acordar la disolución de reuniones en lugares de tránsito público y manifestaciones en los supuestos previstos en el artículo 5 de la Ley Orgánica 9/1983, de 15 de julio, reguladora del derecho de reunión.

También podrán disolver las concentraciones de vehículos en las vías públicas y retirar aquéllos o cualesquiera otra clase de obstáculos cuando impidieran, pusieran en peligro o dificultaran la circulación por dichas vías.

2. Las medidas de intervención para el mantenimiento o el restablecimiento de la seguridad ciudadana en reuniones y

manifestaciones serán graduales y proporcionadas a las circunstancias. La disolución de reuniones y manifestaciones constituirá el último recurso.

3. Antes de adoptar las medidas a las que se refiere el apartado anterior, las unidades actuantes de las Fuerzas y Cuerpos de Seguridad deberán avisar de tales medidas a las personas afectadas, pudiendo hacerlo de manera verbal si la urgencia de la situación lo hiciera imprescindible.

En caso de que se produzca una alteración de la seguridad ciudadana con armas, artefactos explosivos u objetos contundentes o de cualquier otro modo peligrosos, las Fuerzas y Cuerpos de Seguridad podrán disolver la reunión o manifestación o retirar los vehículos y obstáculos sin necesidad de previo aviso.

Artículo 24. Colaboración entre las Fuerzas y Cuerpos de Seguridad.

En los casos a que se refiere el artículo anterior, las Fuerzas y Cuerpos de Seguridad colaborarán mutuamente en los términos previstos en su Ley orgánica reguladora.

CAPÍTULO IV

Potestades especiales de policía administrativa de seguridad

Artículo 25. Obligaciones de registro documental.

1. Las personas físicas o jurídicas que ejerzan actividades relevantes para la seguridad ciudadana, como las de hospedaje, transporte de personas, acceso comercial a servicios telefónicos o telemáticos de uso público mediante establecimientos abiertos al público, comercio o reparación de objetos usados, alquiler o desguace de vehículos de motor, compraventa de joyas y metales, ya sean preciosos o no, objetos u obras de arte, cerrajería de seguridad, centros gestores de residuos metálicos, establecimientos de comercio al por mayor de chatarra o productos de desecho, o de venta de productos químicos peligrosos a particulares, quedarán sujetas a las obligaciones de registro documental e información en los términos que establezcan las disposiciones aplicables.

2. Los titulares de embarcaciones de alta velocidad, así como los de aeronaves ligeras estarán obligados a realizar las actuaciones de registro documental e información previstas en la normativa vigente.

Artículo 26. Establecimientos e instalaciones obligados a adoptar medidas de seguridad.

Reglamentariamente, en desarrollo de lo dispuesto en esta Ley, en la legislación de seguridad privada, en la de infraestructuras críticas o en otra normativa sectorial, podrá establecerse la necesidad de adoptar medidas de seguridad en establecimientos e instalaciones industriales, comerciales y de servicios, así como en las infraestructuras críticas, con la finalidad de prevenir la comisión de actos delictivos o infracciones administrativas, o cuando generen riesgos directos para terceros o sean especialmente vulnerables.

Artículo 27. Espectáculos y actividades recreativas.

1. El Estado podrá dictar normas de seguridad pública para los edificios e instalaciones en los que se celebren espectáculos y actividades recreativas.

2. Las autoridades a las que se refiere esta Ley adoptarán las medidas necesarias para preservar la pacífica celebración de espectáculos públicos. En particular, podrán prohibir y, en caso de estar celebrándose, suspender los espectáculos y actividades recreativas cuando exista un peligro cierto para personas y bienes, o acaecieran o se previeran graves alteraciones de la seguridad ciudadana.

3. La normativa específica determinará los supuestos en los que los delegados de la autoridad deban estar presentes en la celebración de los espectáculos y actividades recreativas, los cuales podrán proceder, previo aviso a los organizadores, a la suspensión de los mismos por razones de máxima urgencia en los supuestos previstos en el apartado anterior.

4. Los espectáculos deportivos quedarán, en todo caso, sujetos a las medidas de prevención de la violencia dispuestas en la legislación específica contra la violencia, el racismo, la xenofobia y la intolerancia en el deporte.

Artículo 28. Control administrativo sobre armas, explosivos, cartuchería y artículos pirotécnicos.

1. Corresponde al Gobierno:

a) La regulación de los requisitos y condiciones de fabricación, reparación, circulación, almacenamiento, comercio, adquisición, enajenación, tenencia y utilización de armas, sus imitaciones, réplicas y piezas fundamentales.

b) La regulación de los requisitos y condiciones mencionados anteriormente en relación con los explosivos, cartuchería y artículos pirotécnicos.

c) La adopción de las medidas de control necesarias para el cumplimiento de los requisitos y condiciones a que se refieren los párrafos a) y b).

2. La intervención de armas, explosivos, cartuchería y artículos pirotécnicos corresponde al Ministerio del Interior, que la ejerce a través de la Dirección General de la Guardia Civil, cuyos servicios están habilitados para realizar en cualquier momento las inspecciones y comprobaciones que sean necesarias en los espacios que estén destinados a su fabricación, depósito, comercialización o utilización.

Artículo 29. Medidas de control.

1. El Gobierno regulará las medidas de control necesarias sobre las materias relacionadas en el artículo anterior:

a) Mediante la sujeción de la apertura y funcionamiento de las fábricas, talleres, depósitos, establecimientos de comercialización y lugares de utilización y las actividades relacionadas con ellas a requisitos de catalogación o clasificación, autorización, información, inspección, vigilancia y control, requisitos especiales de habilitación para el personal encargado de su manipulación, así como la determinación del régimen de responsabilidad de quienes tengan el deber de prevenir la comisión de determinadas infracciones.

b) Estableciendo la obligatoria titularidad de licencias, permisos o autorizaciones para la adquisición, tenencia y utilización de armas de fuego, cuya expedición tendrá carácter restrictivo cuando se trate de armas de defensa personal, en relación con las cuales la concesión de las licencias, permisos o autorizaciones se limitará a supuestos de estricta necesidad. Para la concesión de licencias, permisos y autorizaciones se tendrán en cuenta la conducta y antecedentes del interesado. En todo caso, el solicitante prestará su consentimiento expreso a favor del órgano de la Administración General del Estado que tramita su solicitud para que se recaben sus antecedentes penales.

c) A través de la prohibición de la fabricación, tenencia y comercialización de armas, cartuchería, artículos pirotécnicos y explosivos especialmente peligrosos, así como el depósito de los mismos.

2. La fabricación, comercio y distribución de armas, artículos pirotécnicos, cartuchería y explosivos, constituye un sector con

regulación específica en materia de derecho de establecimiento, en los términos previstos por la legislación sobre inversiones extranjeras en España, correspondiendo a los Ministerios de Defensa, del Interior y de Industria, Energía y Turismo el ejercicio de las competencias de supervisión y control.

CAPÍTULO V

Régimen sancionador

Sección 1.ª Sujetos responsables, órganos competentes y reglas generales sobre las infracciones y la aplicación de las sanciones

Artículo 30. Sujetos responsables.

1. La responsabilidad por las infracciones cometidas recaerá directamente en el autor del hecho en que consista la infracción.

2. Estarán exentos de responsabilidad por las infracciones cometidas los menores de catorce años.

En caso de que la infracción sea cometida por un menor de catorce años, la autoridad competente lo pondrá en conocimiento del Ministerio Fiscal para que inicie, en su caso, las actuaciones oportunas.

3. A los efectos de esta Ley se considerarán organizadores o promotores de las reuniones en lugares de tránsito público o manifestaciones las personas físicas o jurídicas que hayan suscrito la preceptiva comunicación. Asimismo, aun no habiendo suscrito o presentado la comunicación, también se considerarán organizadores o promotores quienes de hecho las presidan, dirijan o ejerzan actos semejantes, o quienes por publicaciones o declaraciones de convocatoria de las mismas, por las manifestaciones orales o escritas que en ellas se difundan, por los lemas, banderas u otros signos que ostenten o por cualesquiera otros hechos pueda determinarse razonablemente que son directores de aquellas.

Artículo 31. Normas concursales.

1. Los hechos susceptibles de ser calificados con arreglo a dos o más preceptos de esta u otra Ley se sancionarán observando las siguientes reglas:

a) El precepto especial se aplicará con preferencia al general.

b) El precepto más amplio o complejo absorberá el que sancione las infracciones consumidas en aquel.

c) En defecto de los criterios anteriores, el precepto más grave excluirá los que sancionen el hecho con una sanción menor.

2. En el caso de que un solo hecho constituya dos o más infracciones, o cuando una de ellas sea medio necesario para cometer la otra, la conducta será sancionada por aquella infracción que aplique una mayor sanción.

3. Cuando una acción u omisión deba tomarse en consideración como criterio de graduación de la sanción o como circunstancia que determine la calificación de la infracción no podrá ser sancionada como infracción independiente.

Artículo 32. Órganos competentes.

1. Son órganos competentes en el ámbito de la Administración General del Estado:

a) El Ministro del Interior, para la sanción de las infracciones muy graves en grado máximo.

b) El Secretario de Estado de Seguridad, para la sanción de infracciones muy graves en grado medio y en grado mínimo.

c) Los Delegados del Gobierno en las comunidades autónomas y en las Ciudades de Ceuta y Melilla, para la sanción de las infracciones graves y leves.

2. Serán competentes para imponer las sanciones tipificadas en esta Ley las autoridades correspondientes de la Comunidad Autónoma en el ámbito de sus competencias en materia de seguridad ciudadana.

3. Los alcaldes podrán imponer las sanciones y adoptar las medidas previstas en esta Ley cuando las infracciones se cometieran en espacios públicos municipales o afecten a bienes de titularidad local, siempre que ostenten competencia sobre la materia de acuerdo con la legislación específica.

En los términos del artículo 41, las ordenanzas municipales podrán introducir especificaciones o graduaciones en el cuadro de las infracciones y sanciones tipificadas en esta Ley.

Artículo 33. Graduación de las sanciones.

1. En la imposición de las sanciones por la comisión de las infracciones tipificadas en esta Ley se observará el principio de proporcionalidad, de acuerdo con lo dispuesto en los apartados siguientes.

2. Dentro de los límites previstos para las infracciones muy graves y graves, las multas se dividirán en tres tramos de igual extensión, correspondientes a los grados mínimo, medio y máximo, en los términos del apartado 1 del artículo 39.

La comisión de una infracción determinará la imposición de la multa correspondiente en grado mínimo.

La infracción se sancionará con multa en grado medio cuando se acredite la concurrencia, al menos, de una de las siguientes circunstancias:

a) La reincidencia, por la comisión en el término de dos años de más de una infracción de la misma naturaleza, cuando así haya sido declarado por resolución firme en vía administrativa.

b) La realización de los hechos interviniendo violencia, amenaza o intimidación.

c) La ejecución de los hechos usando cualquier tipo de prenda u objeto que cubra el rostro, impidiendo o dificultando la identificación.

d) Que en la comisión de la infracción se utilice a menores de edad, personas con discapacidad necesitadas de especial protección o en situación de vulnerabilidad.

En cada grado, para la individualización de la multa se tendrán en cuenta los siguientes criterios:

a) La entidad del riesgo producido para la seguridad ciudadana o la salud pública.

b) La cuantía del perjuicio causado.

c) La trascendencia del perjuicio para la prevención, mantenimiento o restablecimiento de la seguridad ciudadana.

d) La alteración ocasionada en el funcionamiento de los servicios públicos o en el abastecimiento a la población de bienes y servicios.

e) El grado de culpabilidad.

f) El beneficio económico obtenido como consecuencia de la comisión de la infracción.

g) La capacidad económica del infractor.

Las infracciones sólo se sancionarán con multa en grado máximo cuando los hechos revistan especial gravedad y así se justifique

teniendo en cuenta el número y la entidad de las circunstancias concurrentes y los criterios previstos en este apartado.

3. La multa por la comisión de infracciones leves se determinará directamente atendiendo a las circunstancias y los criterios del apartado anterior.

Sección 2.ª Infracciones y sanciones

Artículo 34. Clasificación de las infracciones.

Las infracciones tipificadas en esta Ley se clasifican en muy graves, graves y leves.

Artículo 35. Infracciones muy graves.

Son infracciones muy graves:

1. Las reuniones o manifestaciones no comunicadas o prohibidas en infraestructuras o instalaciones en las que se prestan servicios básicos para la comunidad o en sus inmediaciones, así como la intrusión en los recintos de éstas, incluido su sobrevuelo, cuando, en cualquiera de estos supuestos, se haya generado un riesgo para la vida o la integridad física de las personas.

En el caso de las reuniones y manifestaciones serán responsables los organizadores o promotores.

2. La fabricación, reparación, almacenamiento, circulación, comercio, transporte, distribución, adquisición, certificación, enajenación o utilización de armas reglamentarias, explosivos catalogados, cartuchería o artículos pirotécnicos, incumpliendo la normativa de aplicación, careciendo de la documentación o autorización requeridas o excediendo los límites autorizados cuando tales conductas no sean constitutivas de delito así como la omisión, insuficiencia, o falta de eficacia de las medidas de seguridad o precauciones que resulten obligatorias, siempre que en tales actuaciones se causen perjuicios muy graves.

3. La celebración de espectáculos públicos o actividades recreativas quebrantando la prohibición o suspensión ordenada por la autoridad correspondiente por razones de seguridad pública.

4. La proyección de haces de luz, mediante cualquier tipo de dispositivo, sobre los pilotos o conductores de medios de transporte que puedan deslumbrarles o distraer su atención y provocar accidentes.

Artículo 36. Infracciones graves.

Son infracciones graves:

1. La perturbación de la seguridad ciudadana en actos públicos, espectáculos deportivos o culturales, solemnidades y oficios religiosos u otras reuniones a las que asistan numerosas personas, cuando no sean constitutivas de infracción penal.

2. La perturbación grave de la seguridad ciudadana que se produzca con ocasión de reuniones o manifestaciones frente a las sedes del Congreso de los Diputados, el Senado y las asambleas legislativas de las comunidades autónomas, aunque no estuvieran reunidas, cuando no constituya infracción penal.

3. Causar desórdenes en las vías, espacios o establecimientos públicos, u obstaculizar la vía pública con mobiliario urbano, vehículos, contenedores, neumáticos u otros objetos, cuando en ambos casos se ocasione una alteración grave de la seguridad ciudadana.

4. Los actos de obstrucción que pretendan impedir a cualquier autoridad, empleado público o corporación oficial el ejercicio legítimo de sus funciones, el cumplimiento o la ejecución de acuerdos o resoluciones administrativas o judiciales, siempre que se produzcan al margen de los procedimientos legalmente establecidos y no sean constitutivos de delito.

5. Las acciones y omisiones que impidan u obstaculicen el funcionamiento de los servicios de emergencia, provocando o incrementando un riesgo para la vida o integridad de las personas o de daños en los bienes, o agravando las consecuencias del suceso que motive la actuación de aquéllos.

6. La desobediencia o la resistencia a la autoridad o a sus agentes en el ejercicio de sus funciones, cuando no sean constitutivas de delito, así como la negativa a identificarse a requerimiento de la autoridad o de sus agentes o la alegación de datos falsos o inexactos en los procesos de identificación.

7. La negativa a la disolución de reuniones y manifestaciones en lugares de tránsito público ordenada por la autoridad competente cuando concurran los supuestos del artículo 5 de la Ley Orgánica 9/1983, de 15 de julio.

8. La perturbación del desarrollo de una reunión o manifestación lícita, cuando no constituya infracción penal.

9. La intrusión en infraestructuras o instalaciones en las que se prestan servicios básicos para la comunidad, incluyendo su sobrevuelo,

cuando se haya producido una interferencia grave en su funcionamiento.

10. Portar, exhibir o usar armas prohibidas, así como portar, exhibir o usar armas de modo negligente, temerario o intimidatorio, o fuera de los lugares habilitados para su uso, aún cuando en este último caso se tuviera licencia, siempre que dichas conductas no constituyan infracción penal.

11. La solicitud o aceptación por el demandante de servicios sexuales retribuidos en zonas de tránsito público en las proximidades de lugares destinados a su uso por menores, como centros educativos, parques infantiles o espacios de ocio accesibles a menores de edad, o cuando estas conductas, por el lugar en que se realicen, puedan generar un riesgo para la seguridad vial.

Los agentes de la autoridad requerirán a las personas que ofrezcan estos servicios para que se abstengan de hacerlo en dichos lugares, informándoles de que la inobservancia de dicho requerimiento podría constituir una infracción del párrafo 6 de este artículo.

12. La fabricación, reparación, almacenamiento, circulación, comercio, transporte, distribución, adquisición, certificación, enajenación o utilización de armas reglamentarias, explosivos catalogados, cartuchería o artículos pirotécnicos, incumpliendo la normativa de aplicación, careciendo de la documentación o autorización requeridas o excediendo los límites autorizados cuando tales conductas no sean constitutivas de delito, así como la omisión, insuficiencia, o falta de eficacia de las medidas de seguridad o precauciones que resulten obligatorias.

13. La negativa de acceso o la obstrucción deliberada de las inspecciones o controles reglamentarios, establecidos conforme a lo dispuesto en esta Ley, en fábricas, locales, establecimientos, embarcaciones y aeronaves.

14. El uso público e indebido de uniformes, insignias o condecoraciones oficiales, o réplicas de los mismos, así como otros elementos del equipamiento de los cuerpos policiales o de los servicios de emergencia que puedan generar engaño acerca de la condición de quien los use, cuando no sea constitutivo de infracción penal.

15. La falta de colaboración con las Fuerzas y Cuerpos de Seguridad en la averiguación de delitos o en la prevención de acciones que puedan poner en riesgo la seguridad ciudadana en los supuestos previstos en el artículo 7.

16. El consumo o la tenencia ilícitos de drogas tóxicas, estupefacientes o sustancias psicotrópicas, aunque no estuvieran destinadas al tráfico, en lugares, vías, establecimientos públicos o

transportes colectivos, así como el abandono de los instrumentos u otros efectos empleados para ello en los citados lugares.

17. El traslado de personas, con cualquier tipo de vehículo, con el objeto de facilitar a éstas el acceso a drogas tóxicas, estupefacientes o sustancias psicotrópicas, siempre que no constituya delito.

18. La ejecución de actos de plantación y cultivo ilícitos de drogas tóxicas, estupefacientes o sustancias psicotrópicas en lugares visibles al público, cuando no sean constitutivos de infracción penal.

19. La tolerancia del consumo ilegal o el tráfico de drogas tóxicas, estupefacientes o sustancias psicotrópicas en locales o establecimientos públicos o la falta de diligencia en orden a impedirlos por parte de los propietarios, administradores o encargados de los mismos.

20. La carencia de los registros previstos en esta Ley para las actividades con trascendencia para la seguridad ciudadana o la omisión de comunicaciones obligatorias.

21. La alegación de datos o circunstancias falsos para la obtención de las documentaciones previstas en esta Ley, siempre que no constituya infracción penal.

22. El incumplimiento de las restricciones a la navegación reglamentariamente impuestas a las embarcaciones de alta velocidad y aeronaves ligeras.

23. El uso **no autorizado** de imágenes o datos personales o profesionales de autoridades o miembros de las Fuerzas y Cuerpos de Seguridad que pueda poner en peligro la seguridad personal o familiar de los agentes, de las instalaciones protegidas o en riesgo el éxito de una operación, con respeto al derecho fundamental a la información.

Artículo 37. Infracciones leves.

Son infracciones leves:

1. La celebración de reuniones en lugares de tránsito público o de manifestaciones, incumpliendo lo preceptuado en los artículos 4.2, 8, 9, 10 y 11 de la Ley Orgánica 9/1983, de 15 de julio, cuya responsabilidad corresponderá a los organizadores o promotores.

2. La exhibición de objetos peligrosos para la vida e integridad física de las personas con ánimo intimidatorio, siempre que no constituya delito o infracción grave.

3. El incumplimiento de las restricciones de circulación peatonal o itinerario con ocasión de un acto público, reunión o manifestación,

cuando provoquen alteraciones menores en el normal desarrollo de los mismos.

4. Las faltas de respeto y consideración cuyo destinatario sea un miembro de las Fuerzas y Cuerpos de Seguridad en el ejercicio de sus funciones de protección de la seguridad, cuando estas conductas no sean constitutivas de infracción penal.

5. La realización o incitación a la realización de actos que atenten contra la libertad e indemnidad sexual, o ejecutar actos de exhibición obscena, cuando no constituya infracción penal.

6. La proyección de haces de luz, mediante cualquier tipo de dispositivo, sobre miembros de las Fuerzas y Cuerpos de Seguridad para impedir o dificultar el ejercicio de sus funciones.

7. La ocupación de cualquier inmueble, vivienda o edificio ajenos, o la permanencia en ellos, en ambos casos contra la voluntad de su propietario, arrendatario o titular de otro derecho sobre el mismo, cuando no sean constitutivas de infracción penal.

Asimismo la ocupación de la vía pública con infracción de lo dispuesto por la Ley o contra la decisión adoptada en aplicación de aquella por la autoridad competente. Se entenderá incluida en este supuesto la ocupación de la vía pública para la venta ambulante no autorizada.

8. La omisión o la insuficiencia de medidas para garantizar la conservación de la documentación de armas y explosivos, así como la falta de denuncia de la pérdida o sustracción de la misma.

9. Las irregularidades en la cumplimentación de los registros previstos en esta Ley con trascendencia para la seguridad ciudadana, incluyendo la alegación de datos o circunstancias falsos o la omisión de comunicaciones obligatorias dentro de los plazos establecidos, siempre que no constituya infracción penal.

10. El incumplimiento de la obligación de obtener la documentación personal legalmente exigida, así como la omisión negligente de la denuncia de su sustracción o extravío.

11. La negligencia en la custodia y conservación de la documentación personal legalmente exigida, considerándose como tal la tercera y posteriores pérdidas o extravíos en el plazo de un año.

12. La negativa a entregar la documentación personal legalmente exigida cuando se hubiese acordado su retirada o retención.

13. Los daños o el deslucimiento de bienes muebles o inmuebles de uso o servicio público, así como de bienes muebles o inmuebles privados en la vía pública, cuando no constituyan infracción penal.

14. El escalamiento de edificios o monumentos sin autorización cuando exista un riesgo cierto de que se ocasionen daños a las personas o a los bienes.

15. La remoción de vallas, encintados u otros elementos fijos o móviles colocados por las Fuerzas y Cuerpos de Seguridad para delimitar perímetros de seguridad, aun con carácter preventivo, cuando no constituya infracción grave.

16. Dejar sueltos o en condiciones de causar daños animales feroces o dañinos, así como abandonar animales domésticos en condiciones en que pueda peligrar su vida.

17. El consumo de bebidas alcohólicas en lugares, vías, establecimientos o transportes públicos cuando perturbe gravemente la tranquilidad ciudadana.

Artículo 38. Prescripción de las infracciones.

1. Las infracciones administrativas tipificadas en esta Ley prescribirán a los seis meses, al año o a los dos años de haberse cometido, según sean leves, graves o muy graves, respectivamente.

2. Los plazos señalados en esta Ley se computarán desde el día en que se haya cometido la infracción. No obstante, en los casos de infracciones continuadas y de infracciones de efectos permanentes, los plazos se computarán, respectivamente, desde el día en que se realizó la última infracción y desde que se eliminó la situación ilícita.

3. La prescripción se interrumpirá por cualquier actuación administrativa de la que tenga conocimiento formal el interesado dirigida a la sanción de la infracción, reanudándose el cómputo del plazo de prescripción si el procedimiento estuviera paralizado más de un mes por causa no imputable al presunto responsable.

4. Se interrumpirá igualmente la prescripción como consecuencia de la apertura de un procedimiento judicial penal, hasta que la autoridad judicial comunique al órgano administrativo su finalización en los términos del apartado 2 del artículo 45.

Artículo 39. Sanciones.

1. Las infracciones muy graves se sancionarán con multa de 30.001 a 600.000 euros; las graves, con multa de 601 a 30.000 euros, y las leves, con multa de 100 a 600 euros.

De acuerdo con lo dispuesto en el artículo 33.2, los tramos correspondientes a los grados máximo, medio y mínimo de las multas previstas por la comisión de infracciones graves y muy graves serán los siguientes:

a) Para las infracciones muy graves, el grado mínimo comprenderá la multa de 30.001 a 220.000 euros; el grado medio, de 220.001 a 410.000 euros, y el grado máximo, de 410.001 a 600.000 euros.

b) Para las infracciones graves, el grado mínimo comprenderá la multa de 601 a 10.400; el grado medio, de 10.401 a 20.200 euros, y el grado máximo, de 20.201 a 30.000 euros.

2. La multa podrá llevar aparejada alguna o algunas de las siguientes sanciones accesorias, atendiendo a la naturaleza de los hechos constitutivos de la infracción:

a) La retirada de las armas y de las licencias o permisos correspondientes a las mismas.

b) El comiso de los bienes, medios o instrumentos con los que se haya preparado o ejecutado la infracción y, en su caso, de los efectos procedentes de ésta, salvo que unos u otros pertenezcan a un tercero de buena fe no responsable de dicha infracción que los haya adquirido legalmente. Cuando los instrumentos o efectos sean de lícito comercio y su valor no guarde relación con la naturaleza o gravedad de la infracción, el órgano competente para imponer la sanción que proceda podrá no acordar el comiso o acordarlo parcialmente.

c) La suspensión temporal de las licencias, autorizaciones o permisos desde seis meses y un día a dos años por infracciones muy graves y hasta seis meses para las infracciones graves, en el ámbito de las materias reguladas en el capítulo IV de esta Ley. En caso de reincidencia, la sanción podrá ser de dos años y un día hasta seis años por infracciones muy graves y hasta dos años por infracciones graves.

d) La clausura de las fábricas, locales o establecimientos, desde seis meses y un día a dos años por infracciones muy graves y hasta seis meses por infracciones graves, en el ámbito de las materias reguladas en el capítulo IV de esta Ley. En caso de reincidencia, la sanción podrá ser de dos años y un día hasta seis años por infracciones muy graves y hasta dos años por infracciones graves.

Artículo 40. Prescripción de las sanciones.

1. Las sanciones impuestas por infracciones muy graves prescribirán a los tres años, las impuestas por infracciones graves, a los dos años, y las impuestas por infracciones leves al año, computados desde el día siguiente a aquel en que adquiera firmeza en vía administrativa la resolución por la que se impone la sanción.

2. Interrumpirá la prescripción la iniciación, con conocimiento del interesado, del procedimiento de ejecución, volviendo a transcurrir el

plazo si aquél se paraliza durante más de un mes por causa no imputable al infractor.

Artículo 41. Habilitación reglamentaria.

Las disposiciones reglamentarias de desarrollo podrán introducir especificaciones o graduaciones en el cuadro de las infracciones y sanciones tipificadas en esta Ley que, sin constituir nuevas infracciones o sanciones, ni alterar su naturaleza y límites, contribuyan a la más correcta identificación de las conductas o a la más precisa determinación de las sanciones correspondientes.

Artículo 42. Reparación del daño e indemnización.

1. Si las conductas sancionadas hubieran ocasionado daños o perjuicios a la administración pública, la resolución del procedimiento contendrá un pronunciamiento expreso acerca de los siguientes extremos:

a) La exigencia al infractor de la reposición a su estado originario de la situación alterada por la infracción.

b) Cuando ello no fuera posible, la indemnización por los daños y perjuicios causados, si éstos hubiesen quedado determinados durante el procedimiento. Si el importe de los daños y perjuicios no hubiese quedado establecido, se determinará en un procedimiento complementario, susceptible de terminación convencional, cuya resolución pondrá fin a la vía administrativa.

2. La responsabilidad civil derivada de una infracción será siempre solidaria entre todos los causantes del daño.

3. Cuando sea declarado autor de los hechos cometidos un menor de dieciocho años no emancipado o una persona con la capacidad modificada judicialmente, responderán, solidariamente con él, de los daños y perjuicios ocasionados sus padres, tutores, curadores, acogedores o guardadores legales o de hecho, según proceda.

Artículo 43. Registro Central de Infracciones contra la Seguridad Ciudadana.

1. A efectos exclusivamente de apreciar la reincidencia en la comisión de infracciones tipificadas en esta Ley, se crea en el Ministerio del Interior un Registro Central de Infracciones contra la Seguridad Ciudadana.

Las comunidades autónomas que hayan asumido competencias para la protección de personas y bienes y para el mantenimiento de la seguridad ciudadana y cuenten con un cuerpo de policía propio, podrán crear sus propios registros de infracciones contra la seguridad ciudadana.

2. Reglamentariamente se regulará la organización y funcionamiento del Registro Central de Infracciones contra la Seguridad Ciudadana, en el que únicamente se practicarán los siguientes asientos:

a) Datos personales del infractor.

b) Infracción cometida.

c) Sanción o sanciones firmes en vía administrativa impuestas, con indicación de su alcance temporal, cuando proceda.

d) Lugar y fecha de la comisión de la infracción.

e) Órgano que haya impuesto la sanción.

3. Las personas a las que se haya impuesto una sanción que haya adquirido firmeza en vía administrativa serán informadas de que se procederá a la práctica de los correspondientes asientos en el Registro Central de Infracciones contra la Seguridad Ciudadana. Podrán solicitar el acceso, cancelación o rectificación de sus datos de conformidad con lo establecido en la Ley Orgánica 15/1999, de 13 de diciembre, de Protección de Datos de Carácter Personal, y su normativa de desarrollo. Los asientos se cancelarán de oficio transcurridos tres años cuando se trate de infracciones muy graves, dos años en el caso de infracciones graves y uno en el de infracciones leves, a contar desde la firmeza de la sanción.

4. Las autoridades y órganos de las distintas administraciones públicas con competencia sancionadora en materia de seguridad ciudadana, de acuerdo con esta Ley, comunicarán al Registro Central de Infracciones contra la Seguridad Ciudadana las resoluciones sancionadoras dictadas, una vez firmes en vía administrativa. Asimismo, a estos efectos, dichas administraciones públicas tendrán acceso a los datos obrantes en ese Registro Central.

Sección 3.ª Procedimiento sancionador

Artículo 44. Régimen jurídico.

El ejercicio de la potestad sancionadora en materia de protección de la seguridad ciudadana se regirá por el título IX de la Ley 30/1992, de

26 de noviembre, y sus disposiciones de desarrollo, sin perjuicio de las especialidades que se regulan en este capítulo.

Artículo 45. Carácter subsidiario del procedimiento administrativo sancionador respecto del penal.

1. No podrán sancionarse los hechos que hayan sido sancionados penal o administrativamente cuando se aprecie identidad de sujeto, de hecho y de fundamento.

2. En los supuestos en que las conductas pudieran ser constitutivas de delito, el órgano administrativo pasará el tanto de culpa a la autoridad judicial o al Ministerio Fiscal y se abstendrá de seguir el procedimiento sancionador mientras la autoridad judicial no dicte sentencia firme o resolución que de otro modo ponga fin al procedimiento penal, o el Ministerio Fiscal no acuerde la improcedencia de iniciar o proseguir las actuaciones en vía penal, quedando hasta entonces interrumpido el plazo de prescripción.

La autoridad judicial y el Ministerio Fiscal comunicarán al órgano administrativo la resolución o acuerdo que hubieran adoptado.

3. De no haberse estimado la existencia de ilícito penal, o en el caso de haberse dictado resolución de otro tipo que ponga fin al procedimiento penal, podrá iniciarse o proseguir el procedimiento sancionador. En todo caso, el órgano administrativo quedará vinculado por los hechos declarados probados en vía judicial.

4. Las medidas cautelares adoptadas antes de la intervención judicial podrán mantenerse mientras la autoridad judicial no resuelva otra cosa.

Artículo 46. Acceso a los datos de otras administraciones públicas.

1. Las autoridades y órganos de las distintas administraciones públicas competentes para imponer sanciones de acuerdo con esta Ley podrán acceder a los datos relativos a los sujetos infractores que estén directamente relacionados con la investigación de los hechos constitutivos de infracción, sin necesidad de consentimiento previo del titular de los datos, con las garantías de seguridad, integridad y disponibilidad, de conformidad con lo establecido en la Ley Orgánica 15/1999, de 13 de diciembre.

2. A los exclusivos efectos de cumplimentar las actuaciones que los órganos de la Administración General del Estado competentes en los procedimientos regulados en esta Ley y sus normas de desarrollo tienen encomendadas, la Agencia Estatal de Administración Tributaria y la Tesorería General de la Seguridad Social, en los términos establecidos en la normativa tributaria o de la seguridad social, así

como el Instituto Nacional de Estadística, en lo relativo al Padrón Municipal de Habitantes, facilitarán a aquéllos el acceso a los ficheros en los que obren datos que hayan de constar en dichos procedimientos, sin que sea preciso el consentimiento de los interesados.

Artículo 47. Medidas provisionales anteriores al procedimiento.

1. Los agentes de la autoridad intervendrán y aprehenderán cautelarmente los instrumentos utilizados para la comisión de la infracción, así como el dinero, los frutos o los productos directamente obtenidos, que se mantendrán en los depósitos establecidos al efecto o bajo la custodia de las Fuerzas y Cuerpos de Seguridad mientras se tramita el procedimiento sancionador o hasta que, en su caso, se resuelva la devolución o se decrete el comiso.

Sin perjuicio de lo previsto en el apartado 3 del artículo 49, si la aprehensión fuera de bienes fungibles y el coste del depósito superase el valor venal, éstos se destruirán o se les dará el destino adecuado, de acuerdo con el procedimiento que se establezca reglamentariamente.

2. Excepcionalmente, en los supuestos de grave riesgo o peligro inminente para personas o bienes, las medidas provisionales previstas en el apartado 1 del artículo 49, salvo la del párrafo f), podrán ser adoptadas directamente por los agentes de la autoridad con carácter previo a la iniciación del procedimiento, debiendo ser ratificadas, modificadas o revocadas en el acuerdo de incoación en el plazo máximo de quince días. En todo caso, estas medidas quedarán sin efecto si, transcurrido dicho plazo, no se incoa el procedimiento o el acuerdo de incoación no contiene un pronunciamiento expreso acerca de las mismas.

Artículo 48. Actuaciones previas.

1. Con anterioridad a la incoación del procedimiento se podrán realizar actuaciones previas con objeto de determinar si concurren circunstancias que las justifiquen. En especial, estas actuaciones se orientarán a determinar, con la mayor precisión posible, los hechos susceptibles de motivar la incoación del procedimiento, la identificación de la persona o personas que pudieran resultar responsables y las circunstancias relevantes que concurran en unos y otros.

Las actuaciones previas se incorporarán al procedimiento sancionador.

2. Las actuaciones previas podrán desarrollarse sin intervención del presunto responsable, si fuera indispensable para garantizar el buen

fin de la investigación, dejando constancia escrita en las diligencias instruidas al efecto de las razones que justifican su no intervención.

3. La práctica de actuaciones previas no interrumpirá la prescripción de las infracciones.

Artículo 49. Medidas de carácter provisional.

1. Incoado el expediente, el órgano competente para resolver podrá adoptar en cualquier momento, mediante acuerdo motivado, las medidas de carácter provisional que resulten necesarias para asegurar la eficacia de la resolución que pudiera recaer, el buen fin del procedimiento, evitar el mantenimiento de los efectos de la infracción o preservar la seguridad ciudadana, sin que en ningún caso puedan tener carácter sancionador. Dichas medidas serán proporcionadas a la naturaleza y gravedad de la infracción y podrán consistir especialmente en:

a) El depósito en lugar seguro de los instrumentos o efectos utilizados para la comisión de las infracciones y, en particular, de las armas, explosivos, aerosoles, objetos o materias potencialmente peligrosos para la tranquilidad ciudadana, drogas tóxicas, estupefacientes o sustancias psicotrópicas.

b) La adopción de medidas de seguridad de las personas, bienes, establecimientos o instalaciones que se encuentren en situación de peligro, a cargo de sus titulares.

c) La suspensión o clausura preventiva de fábricas, locales o establecimientos susceptibles de afectar a la seguridad ciudadana.

d) La suspensión parcial o total de las actividades en los establecimientos que sean notoriamente vulnerables y no tengan en funcionamiento las medidas de seguridad necesarias.

e) La adopción de medidas de seguridad de las personas y los bienes en infraestructuras e instalaciones en las que se presten servicios básicos para la comunidad.

f) La suspensión de la actividad objeto de autorizaciones, permisos, licencias y otros documentos expedidos por las autoridades administrativas, en el marco de la normativa que le sea de aplicación.

g) La suspensión en la venta, reventa o venta ambulante de las entradas del espectáculo o actividad recreativa cuya celebración o desarrollo pudiera implicar un riesgo para la seguridad ciudadana.

2. Los gastos ocasionados por la adopción de las medidas provisionales correrán a cargo del causante de los hechos objeto del expediente sancionador.

3. La duración de las medidas de carácter provisional no podrá exceder de la mitad del plazo previsto en esta Ley para la sanción que pudiera corresponder a la infracción cometida, salvo acuerdo debidamente motivado adoptado por el órgano competente.

4. El acuerdo de adopción de medidas provisionales se notificará a los interesados en el domicilio del que tenga constancia por cualquier medio la administración o, en su caso, por medios electrónicos, con indicación de los recursos procedentes contra el mismo, órgano ante el que deban presentarse y plazos para interponerlos. La autoridad competente para su adopción podrá acordar que sea objeto de conocimiento general cuando ello sea necesario para garantizar la seguridad ciudadana, con sujeción a lo dispuesto en la legislación en materia de protección de datos de carácter personal.

5. Las medidas adoptadas serán inmediatamente ejecutivas, sin perjuicio de que los interesados puedan solicitar su suspensión justificando la apariencia de buen derecho y la existencia de daños de difícil o imposible reparación, prestando, en su caso, caución suficiente para asegurar el perjuicio que se pudiera derivar para la seguridad ciudadana.

6. Las medidas provisionales acordadas podrán ser modificadas o levantadas cuando varíen las circunstancias que motivaron su adopción y, en todo caso, se extinguirán con la resolución que ponga fin al procedimiento.

Artículo 50. Caducidad del procedimiento.

1. El procedimiento caducará transcurrido un año desde su incoación sin que se haya notificado la resolución, debiendo, no obstante, tenerse en cuenta en el cómputo las posibles paralizaciones por causas imputables al interesado o la suspensión que debiera acordarse por la existencia de un procedimiento judicial penal, cuando concurra identidad de sujeto, hecho y fundamento, hasta la finalización de éste.

2. La resolución que declare la caducidad se notificará al interesado y pondrá fin al procedimiento, sin perjuicio de que la administración pueda acordar la incoación de un nuevo procedimiento en tanto no haya prescrito la infracción. Los procedimientos caducados no interrumpirán el plazo de prescripción.

Artículo 51. Efectos de la resolución.

En el ámbito de la Administración General del Estado, la resolución del procedimiento sancionador será recurrible de conformidad con la Ley 30/1992, de 26 de noviembre. Contra la resolución que ponga fin a la vía administrativa podrá interponerse recurso contencioso-administrativo, en su caso, por el procedimiento para la protección de los derechos fundamentales de la persona, en los términos de la Ley 29/1998, de 13 de julio, reguladora de la Jurisdicción Contencioso-administrativa.

Artículo 52. Valor probatorio de las declaraciones de los agentes de la autoridad.

En los procedimientos sancionadores que se instruyan en las materias objeto de esta Ley, las denuncias, atestados o actas formulados por los agentes de la autoridad en ejercicio de sus funciones que hubiesen presenciado los hechos, previa ratificación en el caso de haber sido negados por los denunciados, constituirán base suficiente para adoptar la resolución que proceda, salvo prueba en contrario y sin perjuicio de que aquéllos deban aportar al expediente todos los elementos probatorios disponibles.

Artículo 53. Ejecución de la sanción.

1. Una vez firme en vía administrativa, se procederá a la ejecución de la sanción conforme a lo previsto en esta Ley.

2. El cumplimiento de la sanción de suspensión de las licencias, autorizaciones o permisos se iniciará transcurrido un mes desde que la sanción haya adquirido firmeza en vía administrativa.

3. Las sanciones pecuniarias que no hayan sido abonadas previamente deberán hacerse efectivas dentro de los quince días siguientes a la fecha de la firmeza de la sanción. Una vez vencido el plazo de ingreso sin que se hubiese satisfecho la sanción, su exacción se llevará a cabo por el procedimiento de apremio. A tal efecto, será título ejecutivo la providencia de apremio notificada al deudor, expedida por el órgano competente de la administración.

4. Cuando las sanciones hayan sido impuestas por la Administración General del Estado, los órganos y procedimientos de la recaudación ejecutiva serán los establecidos en el Reglamento General de Recaudación, aprobado por el Real Decreto 939/2005, de 29 de julio.

5. En caso de que la resolución acuerde la devolución de los instrumentos aprehendidos cautelarmente a los que se refiere el apartado 1 del artículo 47, transcurrido un mes desde la notificación

de la misma sin que el titular haya recuperado el objeto aprehendido, se procederá a su destrucción o se le dará el destino adecuado en el marco de esta Ley.

Artículo 54. Procedimiento abreviado.

1. Una vez notificado el acuerdo de incoación del procedimiento para la sanción de infracciones graves o leves, el interesado dispondrá de un plazo de quince días para realizar el pago voluntario con reducción de la sanción de multa, o para formular las alegaciones y proponer o aportar las pruebas que estime oportunas.

Si efectúa el pago de la multa en las condiciones indicadas en el párrafo anterior, se seguirá el procedimiento sancionador abreviado, y, en caso de no hacerlo, el procedimiento sancionador ordinario.

2. El procedimiento sancionador abreviado no será de aplicación a las infracciones muy graves.

3. Una vez realizado el pago voluntario de la multa dentro del plazo de quince días contados desde el día siguiente al de su notificación, se tendrá por concluido el procedimiento sancionador con las siguientes consecuencias:

a) La reducción del 50 por ciento del importe de la sanción de multa.

b) La renuncia a formular alegaciones. En el caso de que fuesen formuladas se tendrán por no presentadas.

c) La terminación del procedimiento, sin necesidad de dictar resolución expresa, el día en que se realice el pago, siendo recurrible la sanción únicamente ante el orden jurisdiccional contencioso-administrativo.

Disposición adicional primera. Régimen de control de precursores de drogas y explosivos.

El sistema de otorgamiento de licencias de actividad, así como el régimen sancionador aplicable en caso de infracción de las disposiciones comunitarias e internacionales para la vigilancia del comercio de precursores de drogas y explosivos se regirá por lo dispuesto en sus legislaciones específicas.

Disposición adicional segunda. Régimen de protección de las infraestructuras críticas.

La protección de las infraestructuras críticas se regirá por su normativa específica y supletoriamente por esta Ley.

Disposición adicional tercera. Comparecencia obligatoria en los procedimientos para la obtención del Documento Nacional de Identidad y el pasaporte.

En los procedimientos administrativos de obtención del Documento Nacional de Identidad y el pasaporte será obligatoria la comparecencia del interesado ante los órganos o unidades administrativas competentes para su tramitación.

Excepcionalmente podrá eximirse de la comparecencia personal al solicitante de un pasaporte provisional en una Misión diplomática u Oficina consular española por razones justificadas de enfermedad, riesgo, lejanía u otras análogas y debidamente acreditadas que impidan o dificulten gravemente la comparecencia.

Disposición adicional cuarta. Comunicaciones del Registro Civil.

A efectos de dar cumplimiento a lo dispuesto en el artículo 8.3 de la Ley, el Registro Civil comunicará al Ministerio del Interior las inscripciones de resoluciones de capacidad modificada judicialmente, los fallecimientos o las declaraciones de ausencia o fallecimiento, de acuerdo con lo dispuesto en el artículo 80 de la Ley 20/2011, de 21 de julio, del Registro Civil.

Disposición adicional quinta. Suspensión de sanciones pecuniarias impuestas por infracciones en materia de consumo de drogas tóxicas, estupefacientes o sustancias psicotrópicas cometidas por menores de edad.

Las multas que se impongan a los menores de edad por la comisión de infracciones en materia de consumo o tenencia ilícitos de drogas tóxicas, estupefacientes o sustancias psicotrópicas podrán suspenderse siempre que, a solicitud de los infractores y sus representantes legales, aquéllos accedan a someterse a tratamiento o rehabilitación, si lo precisan, o a actividades de reeducación. En caso de que los infractores abandonen el tratamiento o rehabilitación o las actividades reeducativas, se procederá a ejecutar la sanción económica.

Reglamentariamente se regularán los términos y condiciones de la remisión parcial de sanciones prevista en esta disposición adicional.

Disposición adicional sexta. Infraestructuras e instalaciones en las que se prestan servicios básicos para la comunidad.

A los efectos de lo dispuesto en los artículos 35.1 y 36.9, se entenderá por infraestructuras o instalaciones en las que se prestan servicios básicos para la comunidad:

a) Centrales nucleares, petroquímicas, refinerías y depósitos de combustible.

b) Puertos, aeropuertos y demás infraestructuras de transporte.

c) Servicios de suministro y distribución de agua, gas y electricidad.

d) Infraestructuras de telecomunicaciones.

Disposición adicional séptima. No incremento de gasto público.

Las medidas contempladas en esta Ley no generarán incremento de dotaciones ni de retribuciones, ni de otros gastos de personal al servicio del sector público.

Disposición transitoria única. Procedimientos sancionadores iniciados a la entrada en vigor de esta Ley.

Los procedimientos sancionadores iniciados a la entrada en vigor de esta Ley se regirán por la legislación anterior, salvo que esta Ley contenga disposiciones más favorables para el interesado.

Disposición derogatoria única. Derogación normativa.

1. Queda derogada la Ley Orgánica 1/1992, de 21 de febrero, sobre Protección de la Seguridad Ciudadana.

2. Asimismo, quedan derogadas cuantas disposiciones, de igual o inferior rango, se opongan a lo dispuesto en esta Ley.

Disposición final primera. Régimen especial de Ceuta y Melilla.

1. Se adiciona una disposición adicional décima a la Ley Orgánica 4/2000, de 11 de enero, sobre derechos y libertades de los extranjeros en España y su integración social, con la siguiente redacción:

> **«Disposición adicional décima. Régimen especial de Ceuta y Melilla.**
>
> 1. Los extranjeros que sean detectados en la línea fronteriza de la demarcación territorial de Ceuta o Melilla mientras

intentan superar los elementos de contención fronterizos para cruzar irregularmente la frontera podrán ser rechazados a fin de impedir su entrada ilegal en España.

2. En todo caso, el rechazo se realizará respetando la normativa internacional de derechos humanos y de protección internacional de la que España es parte.

3. Las solicitudes de protección internacional se formalizarán en los lugares habilitados al efecto en los pasos fronterizos y se tramitarán conforme a lo establecido en la normativa en materia de protección internacional.»

2. La disposición final cuarta de la Ley Orgánica 4/2000, de 11 de enero, sobre derechos y libertades de los extranjeros en España y su integración social, queda redactada del siguiente modo:

«Disposición final cuarta. Preceptos no orgánicos.

1. Tienen naturaleza orgánica los preceptos contenidos en los siguientes artículos de esta Ley: 1, 2, 3, 4.1, 4.3, 5, 6, 7, 8, 9, 11, 15, 16, 17, 18, 18 bis, 19, 20, 21, 22.1, 23, 24, 25, 25 bis, 27, 29, 30, 30 bis, 31, 31 bis, 33, 34, 36, 37, 39, 40, 41, 42, 53, 54, 55, 57, 58, 59, 59 bis, 60, 61, 62, 62 bis, 62 ter, 62 quáter, 62 quinquies, 62 sexies, 63, 63 bis, 64, 66, 71, las disposiciones adicionales tercera a octava y décima y las disposiciones finales.

2. Los preceptos no incluidos en el apartado anterior no tienen naturaleza orgánica.»

Disposición final segunda. Títulos competenciales.

Las disposiciones de esta Ley se dictan al amparo del artículo 149.1.29.ª de la Constitución, que atribuye al Estado la competencia exclusiva en materia de seguridad pública, excepto los artículos 28 y 29, que se dictan al amparo del artículo 149.1.26.ª de la Constitución, que atribuye al Estado la competencia exclusiva en materia de régimen de producción, comercio, tenencia y uso de armas y explosivos.

Disposición final tercera. Preceptos que tienen carácter de Ley orgánica.

1. Tienen carácter orgánico los preceptos de esta Ley que se relacionan a continuación:

El capítulo I, excepto el artículo 5.

Los artículos 9 y 11 del capítulo II.

El capítulo III.

Del capítulo V, el apartado 3 del artículo 30; el ordinal 1 del artículo 35; los ordinales 2, 7, 8 y 23 del artículo 36, y los ordinales 1 y 4 del artículo 37.

La disposición derogatoria única.

La disposición final primera.

La disposición final tercera.

2. Los preceptos no incluidos en el apartado anterior no tienen carácter orgánico.

Disposición final cuarta. Habilitación para el desarrollo reglamentario.

Se habilita al Gobierno, en el ámbito de sus competencias, para dictar las disposiciones necesarias para el desarrollo y aplicación de lo establecido en esta Ley.

Disposición final quinta. Entrada en vigor.

Esta Ley orgánica entrará en vigor el 1 de julio de 2015, salvo la disposición final primera, que entrará en vigor el día siguiente al de su publicación en el «Boletín Oficial del Estado».

TEMA 47 – LEY ORGÁNICA 9/83, DE 15 DE JULIO, REGULADORA DEL DERECHO DE REUNIÓN Y MANIFESTACIÓN

CAPITULO I Ámbito de aplicación

Artículo primero.

1. El derecho de reunión pacífica y sin armas, reconocido en el artículo 21 de la Constitución, se ejercerá conforme a lo dispuesto en la presente Ley Orgánica.

2. A los efectos de la presente Ley, se entiende por reunión la concurrencia concertada y temporal de más de 20 personas, con finalidad determinada.

3. Son reuniones ilícitas las así tipificadas por las Leyes penales.

Artículo segundo.

Se podrá ejercer el derecho de reunión sin sujeción a las prescripciones de la presente Ley Orgánica, cuando se trate de las reuniones siguientes:

a) Las que celebren las personas físicas en sus propios domicilios.

b) Las que celebren las personas físicas en locales públicos o privados por razones familiares o de amistad.

c) Las que celebren los Partidos políticos, Sindicatos, Organizaciones empresariales, Sociedades civiles y mercantiles, Asociaciones, Corporaciones, Fundaciones, Cooperativas, Comunidades de propietarios y demás Entidades legalmente constituidas en lugares cerrados, para sus propios fines y mediante convocatoria que alcance exclusivamente a sus miembros, o a otras personas nominalmente invitadas.

d) Las que celebren los profesionales con sus clientes en lugares cerrados para los fines propios de su profesión.

e) Las que se celebren en unidades, buques y demás establecimientos militares, que se regirán por su legislación específica.

CAPITULO II Disposiciones generales

Artículo tercero.

1. Ninguna reunión estará sometida al régimen de previa autorización.

2. La autoridad gubernativa protegerá las reuniones y manifestaciones frente a quienes trataren de impedir, perturbar o menoscabar el lícito ejercicio de este derecho.

Artículo cuarto.

1. Las reuniones, sometidas a la presente Ley, sólo podrán ser promovidas y convocadas por personas que se hallen en el pleno ejercicio de sus derechos civiles.

2. Del buen orden de las reuniones y manifestaciones serán responsables sus organizadores, quienes deberán adoptar las medidas para el adecuado desarrollo de las mismas.

3. Los participantes en reuniones o manifestaciones, que causen un daño a terceros, responderán directamente de él. Subsidiariamente, las personas naturales o jurídicas organizadoras o promotoras de reuniones o manifestaciones responderán de los daños que los

participantes causen a terceros, sin perjuicio de que puedan repetir contra aquéllos, a menos que hayan puesto todos los medios razonables a su alcance para evitarlos.

4. La asistencia de militares de uniforme, o haciendo uso de su condición militar, a reuniones o manifestaciones públicas se regirá por su legislación específica.

Artículo quinto.

La autoridad gubernativa suspenderá y, en su caso, procederá a disolver las reuniones y manifestaciones en los siguientes supuestos:

a) Cuando se consideren ilícitas de conformidad con las Leyes penales.

b) Cuando se produzcan alteraciones del orden público, con peligro para personas o bienes.

c) Cuando se hiciere uso de uniformes paramilitares por los asistentes.

d) Cuando fueran organizadas por miembros de las Fuerzas Armadas o de la Guardia Civil infringiendo las limitaciones impuestas en el artículo 13 de la Ley Orgánica 9/2011, de 27 de julio, de derechos y deberes de los miembros de las Fuerzas Armadas o en el artículo 8 de la Ley Orgánica 11/2007, de 22 de octubre, reguladora de los derechos y deberes de los miembros de la Guardia Civil.

Tales resoluciones se comunicarán previamente a los concurrentes en la forma legalmente prevista

CAPITULO III De las reuniones en lugares cerrados

Artículo sexto.

Los organizadores y promotores de reuniones, incluidas en el ámbito de aplicación de la presente Ley, que se celebren en lugares, locales o recintos cerrados, podrán solicitar la presencia de delegados de la autoridad gubernativa.

Artículo séptimo.

Los delegados de la autoridad gubernativa no intervendrán en las discusiones o debates ni harán uso de la palabra para advertir o corregir a los participantes, todo ello sin perjuicio de lo establecido en la Ley de Enjuiciamiento Criminal.

CAPITULO IV

De las reuniones en lugares de tránsito público y manifestaciones

Artículo octavo.

La celebración de reuniones en lugares de tránsito público y de manifestaciones deberán ser comunicadas por escrito a la autoridad gubernativa correspondiente por los organizadores o promotores de aquéllas, con una antelación de diez días naturales, como mínimo y treinta como máximo. Si se tratare de personas jurídicas la comunicación deberá hacerse por su representante.

Cuando existan causas extraordinarias y graves que justifiquen la urgencia de convocatoria y celebración de reuniones en lugares de tránsito público o manifestaciones, la comunicación, a que hace referencia el párrafo anterior, podrá hacerse con una antelación mínima de veinticuatro horas.

Artículo noveno.

1. En el escrito de comunicación se hará constar:

a) Nombre, apellidos, domicilio y documento oficial de identificación del organizador u organizadores o de su representante, caso de personas jurídicas, consignando también la denominación, naturaleza y domicilio de éstas.

b) Lugar, fecha, hora y duración prevista.

c) Objeto de la misma.

d) Itinerario proyectado, cuando se prevea la circulación por las vías públicas.

e) Medidas de seguridad previstas por los organizadores o que se soliciten de la autoridad gubernativa.

2. La autoridad gubernativa notificará al Ayuntamiento afectado los datos contenidos en el escrito de comunicación, excepto cuando se trate de una convocatoria urgente de las previstas en el párrafo segundo del artículo anterior, a fin de que éste informe en un plazo de veinticuatro horas sobre las circunstancias del recorrido propuesto. En caso de no recibirse el informe en dicho plazo, el mismo se entenderá favorable. El informe se referirá a causas objetivas tales como el estado de los lugares donde pretenda realizarse, la concurrencia con otros actos, las condiciones de seguridad de los lugares con arreglo a la normativa vigente y otras análogas de índole técnico. En todo caso, el informe no tendrá carácter vinculante y deberá ser motivado.

Artículo diez.

Si la autoridad gubernativa considerase que existen razones fundadas de que puedan producirse alteraciones del orden público, con peligro para personas o bienes, podrá prohibir la reunión o manifestación o, en su caso, proponer la modificación de la fecha, lugar, duración o itinerario de la reunión o manifestación. La resolución deberá adoptarse en forma motivada y notificarse en el plazo máximo de setenta y dos horas desde la comunicación prevista en el artículo 8, de acuerdo con los requisitos establecidos en la Ley 30/1992, de 26 de noviembre, de Régimen Jurídico de las Administraciones Públicas y del Procedimiento Administrativo Común.

Artículo once.

De no ser aceptada por los organizadores o promotores la prohibición u otras modificaciones propuestas, podrán interponer recurso contencioso-administrativo ante la Audiencia competente, en el plazo de cuarenta y ocho horas, trasladando copia de dicho recurso debidamente registrada a la autoridad gubernativa con el objeto de que aquélla remita inmediatamente el expediente a la Audiencia.

El Tribunal tramitará dicho recurso de conformidad con lo establecido en el artículo 7.6 de la Ley 62/1978, de 26 de diciembre de protección jurisdiccional de los derechos fundamentales de la persona.

DISPOSICIÓN ADICIONAL

Tendrán la consideración de autoridad gubernativa a los efectos de la presente Ley, además de las de la Administración General del Estado, las correspondientes de las Comunidades Autónomas con competencias para protección de personas y bienes y para el mantenimiento de la seguridad ciudadana, con arreglo a lo dispuesto en los respectivos Estatutos y en la Ley Orgánica de Fuerzas y Cuerpos de Seguridad y conforme al proceso de despliegue de las respectivas policías autónomas.

DISPOSICIONES FINALES

Primera.

Esta Ley tiene carácter general y supletorio respecto de cualquiera otras de las que se regule el ejercicio de derecho de reunión.

Segunda.

Queda derogada la Ley 17/1976, de 2 de mayo, reguladora del Derecho de Reunión, y cuantas disposiciones se opongan a lo dispuesto en la presente Ley.

DISPOSICION TRANSITORIA

En tanto no se promulgue la Ley Electoral prevista en el artículo 81.1 de la Constitución, las reuniones y manifestaciones que se realicen con motivo de campaña de propaganda electoral estarán sujetas a la jurisdicción de los órganos de la Administración electoral.

TEMA 48 – DECRETO 168/1998 DE 21 DE JULIO POR EL QUE SE DESARROLLA EL REGIMEN DE AUTORIZACIÓN Y UTILIZACION DE VIDEOCAMARAS POR LA POLICIA DEL PAIS VASCO EN LUGARES PUBLICOS

La Ley Orgánica 4/1997, de 4 de agosto, por la que se regula la utilización de videocámaras por las Fuerzas y Cuerpos de Seguridad en lugares públicos, ha venido a regular el uso de sistemas de grabación de imágenes y sonidos en vías y espacios públicos por parte de las fuerzas policiales con fines preventivos,y de aseguramiento de la paz pública y la convivencia ciudadana. Esta Ley Orgánica no agota la totalidad de los supuestos de uso posible de aparatos de grabación de imágenes en la actuación policial, sino que circunscribe su objeto al empleo a los fines de prevención de la seguridad ciudadana en los espacios públicos. Dicha regulación supone una manifestación explícita del principio de legalidad respecto de las singulares actuaciones policiales que entran en su ámbito de aplicación, al tiempo que configura un régimen de garantías para los ciudadanos.

La citada Ley Orgánica contiene en su Disposición Adicional Primera una cláusula de salvaguarda de las atribuciones en materia de protección de las personas y bienes y mantenimiento del orden público atribuidas a ciertas Comunidades Autónomas como la vasca. En tal sentido se prevé que dichas Comunidades Autónomas puedan dictar las disposiciones necesarias para regular y autorizar la utilización de videocámaras por sus fuerzas policiales y por las dependientes de las Corporaciones locales radicadas en su territorio, la custodia de las grabaciones obtenidas, la responsabilidad sobre su ulterior destino y las peticiones de acceso y cancelación de las mismas.

En consecuencia, el presente Decreto desarrolla la citada Ley Orgánica en aquellos aspectos requeridos de implementación para hacer efectivo el régimen de autorización, utilización y garantías previsto en aquella. Para ello especifica los órganos y autoridades

competentes; crea una Comisión de Videovigilancia y Libertades bajo los principios contenidos en la Ley Orgánica; y desarrolla el régimen de autorización de las instalaciones fijas de videocámaras y de utilización de videocámaras móviles.

Por otro lado, la Ley Orgánica 4/1997, de 4 de agosto, contempla en su Disposición Adicional Octava un régimen peculiar para el empleo de videocámaras y otros instrumentos de grabación de imágenes en la regulación, control y disciplina del tráfico y la seguridad vial; si bien en el marco de los principios de utilización de videocámaras por las Fuerzas y Cuerpos de Seguridad en lugares públicos. Dicha inclusión se explica en razón de que nuestro Ordenamiento atribuye el ejercicio de funciones de vigilancia, regulación y control del tráfico y la seguridad vial, así como las labores de protección y auxilio en las vías públicas, a las fuerzas de seguridad. En tal sentido, la Ley Orgánica no regula propiamente el tráfico sino el uso instrumental de unos dispositivos técnicos policiales a los fines del tráfico.

Sin embargo, el régimen aquí aplicable se singulariza respecto del general contenido en la Ley Orgánica en consideración a las circunstancias concurrentes en este empleo: por un lado, la especificidad del objeto de filmación, las carreteras y viales, cuyo uso propio presenta una peligrosidad intrínseca a la conducción de vehículos a motor; y por otro lado la residual incidencia que el uso de dichos dispositivos en la red viaria y a los fines del tráfico puede tener en la esfera privada personal. Ello no obstante, la Ley Orgánica prevé que dicho uso se efectúe "en el marco de los principios de utilización" previstos en la misma, contenidos en esencia en su artículo 6.

Dado que corresponde a la Comunidad Autónoma del País Vasco el ejercicio de las funciones policiales de vigilancia del tráfico y la ejecución de la legislación estatal en materia de tráfico y seguridad vial, es preciso que el presente Decreto contemple igualmente la manera de implementar, en el ámbito propio de competencias, las previsiones de la Ley Orgánica en cuanto a la utilización de aparatos de grabación de imágenes con fines de tráfico y seguridad vial. Dicha previsión se contiene en la disposición adicional tercera del presente Decreto.

En su virtud, de acuerdo con el Consejo de Estado, a propuesta del Consejero de Interior, previa deliberación y aprobación del Gobierno en su sesión celebrada el día 21 de julio de 1998,

DISPONGO:

CAPÍTULO I

DISPOSICIONES GENERALES

Artículo 1.- Objeto.

1.- Es objeto del presente Decreto regular el régimen de autorización y uso de videocámaras por la Policía del País Vasco con el fin de contribuir a asegurar la convivencia ciudadana y el uso pacífico de vías y espacios públicos, erradicar la violencia y prevenir la comisión de delitos, faltas e infracciones relacionados con la seguridad pública, en desarrollo y ejecución de lo dispuesto en la Ley Orgánica 4/1997, de 4 de agosto, por la que se regula la utilización de videocámaras por las Fuerzas y Cuerpos de Seguridad en lugares públicos.

2.- Las referencias contenidas en este Decreto a videocámaras, cámaras fijas y cámaras móviles se entenderán hechas a cualquier medio técnico análogo y, en general, a cualquier sistema que permita las grabaciones previstas en este Decreto.

3.- El régimen de autorización y utilización de videocámaras previsto en el presente Decreto será de aplicación a los cuerpos de la Policía del País Vasco.

Artículo 2.- Autoridades competentes.

1.- Corresponde al Viceconsejero de Seguridad:

a) Autorizar la instalación fija de videocámaras por la Ertzaintza y los cuerpos de Policía Local de la Policía del País Vasco.

b) Llevar el registro de autorizaciones de instalaciones fijas de videocámaras a que se refiere el artículo 7 de este Decreto.

c) Informar quincenalmente a la Comisión de Videovigilancia y Libertades de la utilización que se haga de videocámaras móviles, así como remitir a la misma el soporte de las grabaciones obtenidas cuando ésta así lo requiera. A tal fin los órganos competentes para autorizar el uso de las videocámaras móviles y/o los responsables de la custodia y conservación de las grabaciones le remitirán la correspondiente documentación.

d) La superior responsabilidad sobre el cumplimiento de las obligaciones inherentes a la custodia de las grabaciones obtenidas por la Ertzaintza, a cuyo fin se efectuará la supervisión a que se refiere el artículo 14 de este Decreto.

e) Resolver sobre las peticiones de acceso o cancelación de las grabaciones de imágenes y sonidos obtenidas por la Ertzaintza que sean promovidas por los interesados.

f) Interesar informe a la Comisión de Videovigilancia y Libertades sobre la adecuación legal de cualquier registro de imágenes y sonidos obtenidos mediante videocámaras fijas y móviles.

g) Cualesquiera otras que le atribuya el presente Decreto.

El Viceconsejero de Seguridad será auxiliado en el ejercicio de las atribuciones que le confiere este Decreto por la Dirección del Gabinete del Viceconsejero de Seguridad, realizándose a través de la misma los actos materiales, preparatorios, de instrucción y de inspección que deriven de aquellas atribuciones.

2.- La autorización de uso de videocámaras móviles de conformidad con lo dispuesto en el artículo 5.2 de la Ley Orgánica 4/1997, de 4 de agosto, por la que se regula la utilización de videocámaras por las Fuerzas y Cuerpos de Seguridad en lugares públicos, podrá otorgarse por los Directores del Departamento de Interior con responsabilidades en materia de salvaguardia de la seguridad ciudadana y prevención de la criminalidad, que podrán delegar en los responsables policiales de ellos jerárquicamente dependientes con atribuciones al menos en un Territorio Histórico.

3.- Los responsables de los servicios y unidades policiales podrán utilizar y obtener imágenes y sonidos con videocámaras móviles en casos excepcionales de urgencia máxima o de imposibilidad de obtener a tiempo la autorización previstos en el párrafo tercero del apartado 2 del artículo 5 de la Ley Orgánica 4/1997, de 4 de agosto, por la que se regula la utilización de videocámaras por las Fuerzas y Cuerpos de Seguridad en lugares públicos.

Artículo 3.- Comisión de Videovigilancia y Libertades.

1.- Se crea la Comisión de Videovigilancia y Libertades como órgano consultivo de protección de la privacidad para reforzar la garantía del derecho a la propia imagen, a la intimidad y dignidad de los ciudadanos respecto del empleo por la Policía del País Vasco de videocámaras en lugares públicos, y como tal le corresponden las siguientes funciones: .

a) Emitir informe preceptivo previo a la autorización de las instalaciones fijas de videocámaras.

b) Recibir las resoluciones autorizantes del empleo de videocámaras móviles y, en su caso, recabar el soporte físico de las grabaciones a efectos de emitir el correspondiente informe.

c) Recibir informe motivado sobre la utilización de videocámaras móviles en casos excepcionales de urgencia máxima o imposibilidad de obtener a tiempo la autorización.

d) Ser informada quincenalmente de la utilización que se haga de las videocámaras móviles, y recabar en todo momento el soporte de las grabaciones efectuadas con aquellas.

e) Emitir de oficio, cuando lo crea oportuno, informes sobre las autorizaciones de uso de videocámaras móviles, así como sobre las grabaciones correspondientes.

f) Emitir, a petición de los órganos competentes, informe sobre la adecuación de cualquier registro de imágenes y sonidos obtenidos mediante videocámaras a los principios legales de su utilización.

g) Requerir de las autoridades administrativas y policiales responsables la información precisa para el ejercicio de sus funciones.

h) Cualesquiera otras que le sean asignadas por el Ordenamiento Jurídico vigente.

2.- La Comisión de Videovigilancia y Libertades está compuesta por 6 miembros: .

a) Presidente: El presidente del Tribunal Superior de Justicia del País Vasco, o quien deba sustituirle.

b) Un representante del Ministerio Fiscal elegido por el Fiscal Jefe del Tribunal Superior de Justicia del País Vasco.

c) Un profesional del Derecho de reconocido prestigio, no vinculado a la Administración por relación laboral o funcionarial, elegido en razón de su competencia por el Rector de la Universidad del País Vasco.

d) Tres vocales designados por el Consejero de Interior en razón de sus responsabilidades o pericia profesional.

Como Secretario actuará, con voz pero sin voto, un técnico adscrito al Departamento de Interior, que será nombrado por el Consejero de Interior.

Los miembros suplentes de la Comisión son designados en las mismas condiciones y en igual numero para cada una de las categorías de los miembros titulares.

3.- Los acuerdos de la Comisión serán adoptados por mayoría de votos. El Presidente podrá dirimir con su voto los empates, a efectos de adoptar acuerdos.

4.- Las asistencias a la Comisión de sus miembros devengarán las indemnizaciones que procedan conforme a la normativa vigente sobre indemnizaciones.

5.- Las autoridades municipales tendrán derecho a participar con voz pero sin voto en las sesiones de la Comisión en las que se trate la instalación de videocámaras por la policía local de su respectivo municipio. A tal fin serán oportunamente convocados por la Comisión de Videovigilancia y Libertades.

CAPÍTULO II

RÉGIMEN DE AUTORIZACIÓN DE

INSTALACIONES FIJAS

Artículo 4.- Autorización administrativa previa.

De conformidad con lo dispuesto en el artículo 3 de la Ley Orgánica 4/1997, de 4 de agosto, por la que se regula la utilización de videocámaras por las Fuerzas y Cuerpos de Seguridad en lugares públicos, la instalación fija de videocámaras requiere de autorización administrativa previa, atendiendo a los criterios contenidos en el artículo 4 de dicha Ley Orgánica.

Artículo 5.- Procedimiento.

1.- El procedimiento para la autorización de instalaciones fijas de videocámaras de la Ertzaintza podrá iniciarse de oficio por el Viceconsejero de Seguridad, bien por propia iniciativa o a petición razonada del Director de Seguridad Ciudadana del Gobierno Vasco.

El acuerdo de iniciación de oficio podrá acompañarse de los estudios y documentación pertinente sobre la instalación que se pretende implantar. En caso de no acompañarse tal documentación, el acuerdo de iniciación ordenará que se incorpore la misma al expediente con anterioridad a cualquier otro trámite de consulta o informe.

2.- Igualmente podrá iniciarse a solicitud de parte dirigida al Viceconsejero de Seguridad. Están legitimados para presentar dicha solicitud:

a) el alcalde del respectivo municipio, en el marco de las funciones que corresponden a los cuerpos de Policía Local conforme al artículo 27 de la Ley 4/1992, de 7 de julio, de Policía del País Vasco,

b) el órgano competente del Territorio Histórico, en el marco de las funciones que el artículo 109 de la Ley 4/1992, de 7 de julio, de Policía del País Vasco a las secciones de Miñones, Forales y Mikeletes de la Ertzaintza.

En caso de iniciación a instancia de parte, la documentación pertinente sobre la instalación deberá necesariamente acompañarse junto con la solicitud dirigida al Viceconsejero de Seguridad.

3.- La documentación sobre la instalación a que se refieren los apartados anteriores habrá de ser suficientemente explicativa sobre los objetivos y la justificación de la instalación de las videocámaras; la localización del ámbito físico susceptible de ser grabado; las especificaciones técnicas del dispositivo y cualesquiera otros extremos sobre los que deba pronunciarse la resolución.

En desarrollo de lo dispuesto en el párrafo anterior por Orden del Consejero de Interior se podrá precisar la concreta documentación exigible con carácter necesario.

4.- El Viceconsejero de Seguridad podrá recabar del solicitante o peticionario la subsanación, mejora voluntaria o compleción de la documentación aportada de conformidad con lo previsto en el artículo 71 de la ley 30/1992, de 26 de noviembre, de régimen jurídico de las administraciones públicas y del procedimiento administrativo común.

5.- Durante la instrucción del procedimiento podrán recabarse aquellos informes que se juzguen necesarios o convenientes para asegurar el acierto en la resolución del procedimiento.

6.- Con carácter inmediatamente previo a la resolución administrativa se remitirá el expediente a la Comisión de Videovigilancia y Libertades a fin de que emita en el plazo de un mes el correspondiente informe preceptivo.

Cuando sea necesario para el correcto ejercicio de sus atribuciones, la Comisión podrá solicitar del peticionario información complementaria; reclamar informes a instituciones o personas cualificadas; e inspeccionar los espacios, locales e instalaciones sobre los que se deba pronunciar en sus informes.

El informe de la Comisión podrá abordar la totalidad de extremos y condiciones de la propuesta o solicitud, y resulta vinculante con el alcance que dispone el apartado 3º del artículo 3 de la Ley Orgánica 4/1997, de 4 de agosto, por la que se regula la utilización de videocámaras por las Fuerzas y Cuerpos de Seguridad en lugares públicos.

7.- El plazo máximo de resolución del procedimiento es de cinco meses. Si transcurrido dicho plazo no hubiera recaído resolución se podrá entender desestimada la solicitud.

Artículo 6.- Resolución autorizante.

La resolución del Viceconsejero de Seguridad será motivada y referida en cada caso al lugar público concreto que ha de ser objeto de observación por las videocámaras. Dicha resolución contendrá las especificaciones referidas en el apartado 4º del artículo 3 de la Ley Orgánica 4/1997, de 4 de agosto, por la que se regula la utilización de videocámaras por las Fuerzas y Cuerpos de Seguridad en lugares públicos.

Artículo 7.- Registro de autorizaciones de instalaciones fijas de videocámaras.

1.- Se crea el Registro de autorizaciones de instalaciones fijas de videocámaras, adscribiéndose a la Viceconsejería de Seguridad del Departamento de Interior.

2.- La inscripción de autorizaciones en dicho registro se efectuará de oficio, y en el misma deberán constar los datos referentes a fecha de autorización y su plazo de vigencia, la localización genérica de los lugares observados, así como el órgano y autoridad de custodia y de resolución de las peticiones de acceso y cancelación, sin especificar el emplazamiento de las cámaras.

3.- El acceso a los datos contenidos en dicho registro se efectuará de conformidad con lo dispuesto en la Ley 30/1992, de 26 de noviembre, de régimen jurídico de las Administraciones públicas y del procedimiento administrativo común.

Artículo 8.- Modalidades de publicidad.

1.- De conformidad con lo dispuesto en el artículo 9 de la Ley Orgánica 4/1997, de 4 de agosto, por la que se regula la utilización de videocámaras por las Fuerzas y Cuerpos de Seguridad en lugares públicos, se informará al público de manera clara y permanente de la existencia de videocámaras fijas, sin especificar su emplazamiento, así como de la autoridad competente.

2.- Igualmente, cuando lo aconsejen razones de interés público apreciadas por el órgano competente se podrá publicar en el Boletín Oficial del País Vasco un extracto de la resolución autorizante conteniendo la fecha de autorización y su plazo de vigencia, la localización genérica de los lugares observados sin especificar el emplazamiento de las cámaras, así como el órgano y autoridad de custodia y resolución de las peticiones de acceso y cancelación.

CAPÍTULO III

RÉGIMEN DE AUTORIZACIÓN DE LA

UTILIZACIÓN DE VIDEOCÁMARAS MÓVILES

Artículo 9.- Procedimiento.

1.- La autorización de uso de videocámaras móviles podrá dictarse por los órganos competentes conforme a este Decreto, ya por propia iniciativa, ya a petición razonada de los responsables de los servicios y unidades policiales a ellos subordinados.

2.- Los responsables de los servicios y unidades policiales podrán solicitar de los órganos competentes autorización para la utilización de videocámaras móviles mediante petición razonada en la que justifiquen la necesidad e idoneidad de dicho uso de conformidad con los principios de autorización y utilización contenidos en los artículos 5 y 6 de la Ley Orgánica 4/1997, de 4 de agosto, por la que se regula la utilización de videocámaras por las Fuerzas y Cuerpos de Seguridad en lugares públicos.

3.- No será precisa dicha autorización previa cuando se trate de vías o lugares públicos donde se haya autorizado la instalación de videocámaras fijas, o cuando se trate de los supuestos excepcionales de urgencia máxima o de imposibilidad de obtener a tiempo la autorización a que se refiere el artículo 5 de la Ley Orgánica 4/1997, de 4 de agosto, por la que se regula la utilización de videocámaras por las Fuerzas y Cuerpos de Seguridad en lugares públicos.

No obstante, los responsables policiales de los servicios y unidades que utilicen y obtengan imágenes y sonidos con videocámaras móviles en tales casos habrán de dar cuenta mediante informe motivado al órgano competente para otorgar la autorización y a la Comisión de Videovigilancia y Libertades, en el plazo máximo de setenta y dos horas. El órgano competente para otorgar la autorización dará cuenta a su vez de dicho informe al Viceconsejero de Seguridad.

Artículo 10.- Autorización.

1.- El órgano competente para autorizar la utilización de videocámaras móviles resolverá lo que proceda atendiendo a la naturaleza de los eventuales hechos susceptibles de filmación, adecuando la utilización permitida a los principios previstos en la Ley Orgánica 4/1997, de 4 de agosto, por la que se regula la utilización por las Fuerzas y Cuerpos de Seguridad en lugares públicos.

2.- En la resolución autorizante se especificarán las circunstancias que motivan la misma; las condiciones precisas para la utilización efectiva de las videocámaras; las medidas de seguridad a adoptar para garantizar el respeto de las disposiciones legales vigentes y la preservación de la disponibilidad, confidencialidad e integrabilidad de las grabaciones, así como los órganos que hayan de asumir la custodia material y efectiva de dichas grabaciones.

3.- La resolución autorizante deberá ser puesta en conocimiento del Viceconsejero de Seguridad y de la Comisión de Videovigilancia y Libertades en el plazo máximo de setenta y dos horas.

CAPÍTULO IV

RÉGIMEN DE UTILIZACIÓN DE LAS

VIDEOCÁMARAS Y DE CUSTODIA Y

CONSERVACIÓN DE LAS GRABACIONES

Artículo 11.- Utilización.

La utilización de videocámaras se ajustará a los principios de utilización contenidos en los artículos 5 y 6 de la Ley Orgánica 4/1997, de 4 de agosto, por la que se regula la utilización por las Fuerzas y Cuerpos de Seguridad en lugares públicos, y disposiciones concordantes, de conformidad con lo dispuesto, en su caso, en la resolución autorizante.

Artículo 12.- Custodia y conservación de las grabaciones.

1.- La resolución administrativa que autorice el uso de las videocámaras habrá de determinar los responsables policiales de los servicios y unidades que hayan de asumir la responsabilidad de la custodia material de las grabaciones obtenidas, a los cuales corresponderá velar por el cumplimiento efectivo de las obligaciones que en materia de custodia y conservación impone la Ley Orgánica 4/1997, de 4 de agosto, por la que se regula la utilización de videocámaras por las Fuerzas y Cuerpos de Seguridad en lugares públicos, sin perjuicio de la superior supervisión de la Viceconsejería de Seguridad o de la autoridad local correspondiente.

2.- Los responsables policiales de los servicios y unidades que utilicen y obtengan imágenes y sonidos con videocámaras móviles en los supuestos recogidos en el apartado 3º del artículo 9 de este Decreto, se responsabilizarán de las obligaciones de custodia y conservación contenidas en el apartado anterior.

3.- Las personas que por razón del ejercicio de sus funciones tengan acceso a las grabaciones deberán observar la debida reserva, confidencialidad y sigilo en relación con las mismas de conformidad con lo dispuesto en el artículo 8.2 de la Ley Orgánica 4/1997, de 4 de agosto, por la que se regula la utilización de videocámaras por las Fuerzas y Cuerpos de Seguridad en lugares públicos.

Artículo 13.- Destrucción de grabaciones.

1.- Procederá la destrucción inmediata de las imágenes y sonidos obtenidos cuando:

a) La Comisión de Vigilancia del Uso de Videocámaras emita informe negativo en relación a las grabaciones obtenidas de conformidad con lo dispuesto en el artículo 5.2 de la Ley Orgánica 4/1997, de 4 de agosto, por la que se regula la utilización de videocámaras por las Fuerzas y Cuerpos de Seguridad en lugares públicos.

b) Las mismas se hayan obtenido en contravención de lo dispuesto en el artículo 6.5 de la Ley Orgánica 4/1997, de 4 de agosto, por la que se regula la utilización de videocámaras por las Fuerzas y Cuerpos de Seguridad en lugares públicos .

2.- En cualquier caso las grabaciones serán destruidas en el plazo máximo de un mes o en el plazo inferior que determine la autorización, salvo que estén relacionadas con infracciones penales o administrativas graves o muy graves en materia de seguridad pública, con una investigación policial en curso o con un procedimiento judicial o administrativo abierto.

3.- La destrucción podrá hacerse efectiva por cualquier modalidad que permita el borrado o inutilización de las grabaciones o las concretas imágenes y sonidos que deban ser cancelados.

Artículo 14.- Inspección de la Viceconsejería de Seguridad.

La Viceconsejería de Seguridad dispondrá lo necesario para verificar y actualizar los archivos videográficos de la Ertzaintza, de lo cual dará cuenta a la Comisión de Videovigilancia y Libertades.

Artículo 15.- Derechos de acceso y cancelación.

1.- Toda persona interesada podrá ejercer los derechos de acceso y cancelación de las grabaciones en que razonablemente considere que figura, de conformidad con lo dispuesto en el artículo 9.2 de la Ley Orgánica 4/1997, de 4 de agosto, por la que se regula la utilización de videocámaras por las Fuerzas y Cuerpos de Seguridad en lugares públicos, el presente Decreto y sus normas de desarrollo.

2.- El ejercicio de estos derechos podrá ser denegado por los órganos competentes en función de los peligros que pudieran derivarse para la defensa del Estado, la seguridad publica, la protección de los derechos y libertades de terceros o las necesidades de las investigaciones que se estén realizando.

3.- La solicitud se dirigirá al órgano competente concretando su pretensión y haciendo constar la población, lugar, día, hora aproximada, y otras circunstancias que permitan

identificar la escena y al sujeto. La solicitud habrá de resolverse en el plazo de un mes previo informe del órgano que tenga encomendada la custodia material efectiva de las grabaciones. De no dictarse resolución expresa en el plazo establecido el interesado podrá entender desestimada su solicitud.

4.- Por Orden del Consejero de Interior se desarrollará el procedimiento y las modalidades en las que se hagan efectivos los derechos de acceso y cancelación.

DISPOSICIONES ADICIONALES

Primera.- Especialidades de los cuerpos de la Policía Local.

1.- La autorización previa de la utilización de videocámaras móviles por los cuerpos de la Policía Local del País Vasco corresponderá a la Dirección de Seguridad Ciudadana del Gobierno Vasco.

En los supuestos de utilización de videocámaras móviles por dichos cuerpos de la Policía Local sin autorización previa previstos en el artículo 5 de la Ley Orgánica 4/1997, de 4 de agosto, sus responsables policiales habrán de dar cuenta mediante informe motivado al Director de Seguridad Ciudadana del Gobierno Vasco, que lo comunicará al Viceconsejero de Seguridad, y a la Comisión de Vigilancia y Libertades y en el plazo máximo de setenta y dos horas.

2.- Los órganos o autoridades del municipio serán competentes para ejercer las funciones siguientes en relación con el uso de videocámaras fijas o móviles por sus cuerpos o los servicios policiales que de ellos dependan respectivamente: .

a) Resolver sobre las peticiones de acceso o cancelación de las grabaciones de imágenes y sonidos obtenidos.

b) Interesar informe a la Comisión de Videovigilancia y Libertades sobre la adecuación de cualquier registro de imágenes y sonidos obtenidos.

c) Asumir la superior responsabilidad sobre la custodia y conservación de las grabaciones obtenidas, a cuyo fin procederán a la inspección, verificación y actualización de los archivos videográficos, de cuyo resultado se dará cuenta a la Comisión de Videovigilancia y Libertades.

Segunda.- Uso policial de instalaciones fijas ajenas.

1.- La Policía del País Vasco podrá hacer uso de instalaciones fijas de videocámaras ajenas, de titularidad pública o privada, cuando proceda en virtud de los deberes de

colaboración y auxilio impuestos por la legislación sobre seguridad ciudadana a autoridades y particulares.

2.- Los usos singulares a que se refiere el párrafo anterior se regirán por el régimen de utilización de videocámaras móviles previsto en la Ley Orgánica 4/1997, de 4 de agosto, por la que se regula la utilización de videocámaras por las Fuerzas y Cuerpos de Seguridad en lugares públicos, y el presente Decreto, siempre que exista un efectivo control y dirección policial del proceso completo de captación, visionado, grabación y custodia de las imágenes y sonidos.

Tercera.- Régimen aplicable a la utilización de videocámaras para la vigilancia, control y disciplina del tráfico y la seguridad vial.

1.- La instalación y uso de videocámaras y de cualquier otro medio de captación y reproducción de imágenes para el control, regulación, vigilancia y disciplina del tráfico en las vías públicas se efectuará con sujeción a la normativa referida en la Disposición Adicional Octava de la Ley Orgánica 4/1997, de 4 de agosto, por la que se regula la utilización de videocámaras por las Fuerzas y Cuerpos de Seguridad en lugares públicos y en el presente Decreto.

2.- Son autoridades competentes para ordenar la instalación y uso de los dispositivos a que se refiere el párrafo anterior: .

a) El Director de Tráfico y Parque Móvil del Gobierno en las vías públicas de la Comunidad Autónoma del País Vasco cuya regulación del tráfico no esté atribuida a los municipios.

b) La autoridad competente del municipio respectivo en las vías cuya regulación del tráfico le correspondan.

3.- La instalación y utilización de dichos dispositivos estará presidida por el principio de proporcionalidad, en su doble versión de idoneidad y de intervención mínima, de conformidad con lo previsto en la Disposición Adicional Octava de la Ley Orgánica 4/1997, de 4 de agosto, por la que se regula la utilización de videocámaras por las Fuerzas y Cuerpos de Seguridad en lugares públicos.

A tal fin se ponderará la adecuación de su empleo para optimizar el conocimiento, uso, circulación y seguridad de la red viaria, garantizar el respeto a la legislación sobre seguridad vial y, en su caso, constatar las infracciones a la misma. Para ello se atenderá a criterios tales como la naturaleza de la vía o carretera, el nivel de flujo y congestión del tráfico, los índices de siniestrabilidad, la climatología, u otras circunstancias singulares que concurran en la vía o en determinados tramos de la misma.

4.- La resolución que ordene la instalación y uso de los dispositivos identificará genéricamente las vías públicas, o los tramos de aquellas, cuya imagen sea susceptible de ser captada; las medidas tendentes a garantizar el respeto de las disposiciones legales vigentes y a la preservación de la disponibilidad, confidencialidad e integrabilidad de las grabaciones o registros obtenidos, así como el órgano encargado de su custodia y de la resolución de las peticiones de acceso y cancelación. La vigencia de la resolución será indefinida en tanto no varíen las circunstancias que la motivaron.

Dicha resolución será notificada a la Comisión de Videovigilancia y Libertades a la que se refiere el artículo 3 de este Decreto, la cual podrá emitir, en su caso, informe sobre la adecuación de la resolución al marco de los principios de utilización previstos en la Ley Orgánica 4/1997, de 4 de agosto, por la que se regula la utilización de videocámaras por las Fuerzas y Cuerpos de Seguridad en lugares públicos.

5.- Si los medios de captación de imágenes y sonido a que se refieren los párrafos precedentes resultan complementarios de instrumentos destinados a medir, con la precisión adecuada y a los efectos de la disciplina del tráfico, magnitudes tales como la velocidad de circulación de los vehículos a motor, dichos aparatos deberán cumplir los requisitos que, en su caso, prevean, las normas metrológicas correspondientes.

6.- La custodia y conservación de las grabaciones y la resolución de los derechos de acceso y cancelación corresponderá a los órganos que fije la resolución que ordene la instalación y utilización. En el caso de instalaciones dispuestas por la Dirección de Tráfico y Parque Móvil del Gobierno Vasco, dichos órganos podrán ser los responsables de los servicios territoriales de tráfico o, en su caso, a los responsables de los centros de control y gestión del tráfico que se creen, conforme se disponga en la resolución.

El régimen de conservación y custodia de las grabaciones obtenidas se regirá por los siguientes principios:

a) Si la grabación captara hechos que pudieran ser constitutivos de ilícito penal o infracción administrativa contra la seguridad vial o la seguridad ciudadana, se remitirán de inmediato dichas grabaciones a la autoridad judicial o al órgano administrativo competente.

b) Las personas que por razón de su cargo tengan acceso a las grabaciones deberán observar la debida reserva, confidencialidad y sigilo cuando se trate de grabaciones en las que se aprecien imágenes de personas determinadas o determinables.

c) El ejercicio de los derechos de acceso y cancelación de las grabaciones por los afectados se rige por lo dispuesto en el artículo 15 de este Decreto.

d) Las grabaciones serán destruidas en el plazo máximo de un mes desde su captación, salvo que estén relacionadas con infracciones penales o administrativas en materia de tráfico o seguridad vial, con una investigación policial en curso o con un procedimiento judicial o administrativo abierto.

7.- La utilización de medios de captación y reproducción de imágenes de carácter móvil a los fines de la normativa de tráfico y seguridad vial no precisará de la resolución a que se refiere el apartado anterior. No obstante, la Dirección de Tráfico y Parque Móvil del Gobierno Vasco podrá dictar las instrucciones y directrices necesarias sobre su empleo por las unidades de la Ertzaintza encargadas de la vigilancia del tráfico.

La grabación de imágenes por tales medios de carácter móvil se adecuará a los principios de utilización y de conservación referidos en los apartados 3, 5 y 6 de esta disposición adicional. La conservación de las grabaciones se efectuará por los responsables de las unidades policiales de tráfico correspondientes y los derechos de acceso y cancelación podrán ser ejercitados ante la Dirección de Tráfico y Parque Móvil o el órgano municipal correspondiente.

8.- El Departamento de Interior promoverá la celebración de convenios con las administraciones públicas titulares de las carreteras y vías públicas a fin de cooperar, en el ejercicio de sus respectivas competencias, en el establecimiento, mantenimiento y explotación de las instalaciones a que se refiere esta disposición adicional.

Igualmente el Departamento de Interior promoverá la celebración de convenios con otras administraciones públicas competentes en materia de regulación del tráfico y la seguridad vial a fin de posibilitar el intercambio de la información sobre el tráfico en las redes viarias y la interconexión de los respectivos centros de gestión de tráfico.

Cuarta.- Régimen aplicable a la utilización indistinta de videocámaras para el tráfico y la seguridad ciudadana.

La instalación de videocámaras fijas con la finalidad precisa de ser utilizadas indistintamente a los fines del tráfico y de la prevención de la seguridad ciudadana habrá de sujetarse necesariamente al régimen general previsto en el texto articulado del presente Decreto.

DISPOSICIÓN TRANSITORIA

Las instalaciones fijas de videocámaras existentes con anterioridad a la entrada en vigor de la Ley Orgánica 4/1997, de 4 de agosto, por la que se regula la utilización de videocámaras por las Fuerzas y Cuerpos de Seguridad en lugares públicos habrán de adecuarse a lo dispuesto en la misma y el presente Decreto. A tal fin deberán recabar su

oportuna autorización en el plazo de un mes a contar desde la publicación de la Orden del Consejero de Interior a que se refiere la Disposición Final Segunda de este Decreto.

DISPOSICIONES FINALES

Primera.- Se faculta al Consejero del Departamento de Interior para dictar las disposiciones que sean precisas para el desarrollo y ejecución del presente Decreto y en especial las que fueran precisas en cuanto al procedimiento para la autorización y utilización de instalaciones fijas y videocámaras móviles, la conservación, tratamiento y destrucción de las imágenes y sonidos, así como el procedimiento para el ejercicio de los derechos de acceso y cancelación de los ciudadanos.

Segunda.- 1.- La Comisión de Videovigilancia y Libertades creada en el presente Decreto deberá constituirse en el plazo de tres meses a contar desde la entrada en vigor del mismo. Su constitución se hará publica por Orden del Consejero de Interior publicada en el BOPV, siendo la fecha de dicha publicación la que determine el inicio de la aplicabilidad de las disposiciones del presente Decreto en cuanto a las funciones que otorga a dicha Comisión.

2.- La Comisión de Videovigilancia y Libertades será informada de las autorizaciones de instalación o utilización de videocámaras que se dicten entre la entrada en vigor de este Decreto y la constitución de dicha Comisión.

Tercera.- El presente Decreto entrará en vigor al día siguiente de su publicación en el Boletín Oficial del País Vasco.

TEMA 49 – DECRETO 57/2015 DE 5 DE MAYO, DE LA COMPOSICIÓN Y RÉGIMEN DE FUNCIONAMIENTO DE LAS COMISIONES DE COORDINACIÓN POLICIAL DE ÁMBITO LOCAL

TEXTO COMPLETO

El artículo 43 de la Ley 15/2012, de 28 de junio, de Ordenación del Sistema de Seguridad Pública de Euskadi (BOPV n.º 132, de 06-07-2012), regula las Comisiones de coordinación policial de ámbito local como órganos de coordinación de los servicios policiales en la ejecución de intervenciones de esa índole entre Ertzaintza y Policías Locales, sin perjuicio de lo dispuesto en el apartado 4 del artículo 17 del Estatuto de Autonomía respecto de la coordinación de la Ertzaintza y las Fuerzas y Cuerpos de Seguridad del Estado.

Aunque Ertzaintza y Policías Locales tienen atribuciones diferenciadas, existen ámbitos de concurrencia que hacen preciso prever mecanismos formales que posibiliten la

cooperación coordinada entre los cuerpos policiales con el fin de incrementar la eficacia de la actuación policial.

La nueva regulación legal ha modificado la regulación de tales comisiones en la Ley 4/1992, de 17 de julio, de Policía del País Vasco, la cual había sido desarrollada por el Decreto 382/1994, de 4 de octubre, por el que se regulan las Comisiones de coordinación policial de ámbito local de la Ertzaintza y de los Cuerpos de Policía Local, modificado por el Decreto 94/1997, de 29 de abril.

Por ello es preciso actualizar la regulación de las Comisiones de coordinación policial de ámbito local.

En su virtud, a propuesta de la Consejera de Seguridad, habiendo emitido informe favorable la Comisión de Coordinación de las Policías Locales del País Vasco, de acuerdo con la Comisión Jurídica Asesora de Euskadi, y previa deliberación y aprobación del Consejo de Gobierno en su sesión celebrada el día 5 de mayo de 2015,

DISPONGO:

Artículo 1.– Objeto.

Es objeto del presente Decreto regular la composición y régimen de funcionamiento de las Comisiones de coordinación policial de ámbito local previstas en el artículo 43 de la Ley 15/2012, de 28 de junio, de Ordenación del Sistema de Seguridad Pública de Euskadi, el cual regula su naturaleza, finalidad, ámbito territorial y funciones.

Artículo 2.– Ámbito territorial.

Se establecen las siguientes Comisiones de coordinación policial de ámbito local:

a) Comisiones de coordinación policial en las capitales de los Territorios Históricos, que abarcan los términos municipales de Bilbao, San Sebastián y Vitoria-Gasteiz, respectivamente.

b) Comisiones de coordinación policial de ámbito comarcal, cada una de las cuales abarca la totalidad de los términos municipales de cada una de las demarcaciones territoriales que establezca la Orden por la que apruebe la estructura de la Ertzaintza.

Artículo 3.– Composición de las Comisiones de coordinación policial en las capitales.

1.– La composición de las Comisiones de coordinación policial de Bilbao, San Sebastián y Vitoria-Gasteiz, es la siguiente:

a) La persona que ostente la Alcaldía, que ejercerá la presidencia.

b) La persona que ostente la concejalía delegada del área de seguridad ciudadana o cargo equivalente en el Ayuntamiento.

c) La persona que ostente la jefatura de la Policía Local.

d) La persona que ostente la jefatura de la Ertzaintza, que ejercerá la vicepresidencia.

e) La persona que ostente la jefatura Territorial de la Ertzaintza.

f) La persona que ostente la jefatura de la Comisaría de la Ertzaintza.

2.– En caso de vacante, ausencia, enfermedad o cualquier otra causa debidamente justificada de la presidencia de las Comisiones será sustituida en la totalidad de sus atribuciones por la persona que ostente la vicepresidencia. Así mismo, el resto de los miembros podrán designar los suplentes de los mismos, quienes ejercerán sus funciones en ausencia de aquellos.

3.– Las funciones inherentes a la Secretaría de las Comisiones de coordinación policial en las capitales las desempeñará personal de la Ertzaintza, que actuará con voz y sin voto.

4.– A las reuniones de estas Comisiones podrá asistir, con voz y sin voto, el personal asesor y especialista que a las mismas sea convocado por quien ejerza la Presidencia.

5.– La sede de la Comisión de coordinación policial en las capitales podrá ser la sede de la Ertzaintza o la del Ayuntamiento respectivo, conforme decida la correspondiente Comisión de Coordinación Policial.

Artículo 4.– Composición de las Comisiones de coordinación policial de ámbito comarcal.

1.– La composición de las Comisiones de coordinación policial de ámbito comarcal es la siguiente:

a) Las personas que ostenten las Alcaldías de cada uno de los municipios que tengan Cuerpo de policía local y estén incluidos en la correspondiente demarcación territorial de la Ertzaintza. En la forma que se prevea en sus respectivas normas internas de organización y funcionamiento, estas personas designarán, de entre ellas, a la persona que ejercerá la Presidencia de la Comisión.

b) Las personas que ostenten la jefatura de los Cuerpos de Policía Local de los municipios incluidos en la correspondiente demarcación territorial de la Ertzaintza.

c) La persona que ostente la jefatura Territorial de la Ertzaintza, que asumirá la Vicepresidencia de la Comisión.

d) La persona que ostente la jefatura de la Comisaría de la Ertzaintza.

e) La persona que ostente la jefatura de protección ciudadana de la Comisaría de la Ertzaintza.

f) La persona que ostente la jefatura de Investigación de la Comisaría de la Ertzaintza.

2.– Las personas titulares de las Alcaldías de los municipios incluidos en la correspondiente demarcación territorial de la Ertzaintza que no cuenten con policía local podrán incorporarse a la Comisión de Coordinación Policial comarcal, previa manifestación formal de su voluntad de adherirse presentada a la Secretaría de la Comisión. En tal caso, serán convocadas a la Comisión de coordinación policial, con voz y voto, cuando en la misma figuren en el orden del día cuestiones relativas al análisis de la situación de la seguridad pública en su respectivo ámbito territorial; y al conocimiento, informe y canalización de solicitudes de asistencia por la Ertzaintza a entidades locales. Cada una de ellas, cuando sea convocada, y para el caso de que no pueda asistir, podrá designar a la persona que le haya de suplir.

3.– En caso de vacante, ausencia, enfermedad o cualquier otra causa debidamente justificada de la presidencia de las Comisiones será sustituida en la totalidad de sus atribuciones por la persona que ostente la vicepresidencia. Así mismo, el resto de los miembros podrán designar los suplentes de los mismos, quienes ejercerán sus funciones en ausencia de aquellos.

4.– Las funciones inherentes a la Secretaría de las Comisiones de coordinación de ámbito local las desempeñará personal de la Ertzaintza, que actuará con voz y sin voto.

5.– A las reuniones de estas Comisiones podrá asistir, con voz y sin voto, el personal asesor y especialista que a las mismas sea convocado por la persona que ejerza la Presidencia.

6.– La sede de cada una de las Comisiones de coordinación policial podrá ser la sede de la Ertzaintza o la del Ayuntamiento cuya Alcaldía ostente la Presidencia, conforme decida la respectiva Comisión de Coordinación Policial.

7.– Tanto la Dirección de la Ertzaintza como dos Alcaldías con Cuerpo de policía local, o la mitad más uno de los entes locales que no lo tengan, podrán instar la convocatoria de reunión con un orden del día concreto y determinado, debiendo desarrollarse la misma sin perjuicio de otras convocatorias que puedan basarse en las funciones inherentes a la Presidencia.

Artículo 5.– Funcionamiento de las Comisiones de coordinación.

1.– Cada una de las Comisiones de coordinación policial de ámbito local aprobará sus normas internas de funcionamiento, que incluirán, necesariamente, las siguientes:

a) El quórum para la válida constitución de la Comisión será el de la mitad más una de las personas con derecho de voz y voto que la componen en representación de la Ertzaintza, complementado con el de la mitad más una de las personas con derecho de voz y voto que la componen en representación de las Administración Locales.

b) En casos de vacante, ausencia o enfermedad y, en general, cuando concurra alguna causa debidamente justificada, las personas que componen las correspondientes Comisiones de coordinación policial serán sustituidas por las personas previamente nombradas como sus respectivos suplentes.

c) Para la válida adopción de acuerdos será necesario el voto favorable de la mitad más una de las personas con derecho de voz y voto que actúen en representación de la Administración local, por un lado, y de la Ertzaintza por otro.

d) Las Comisiones de coordinación policial de ámbito local se reunirán al menos una vez al año.

2.– Las Comisiones de coordinación policial de ámbito local podrán acordar la constitución de Mesas o grupos de trabajo, como órganos de apoyo y, en su caso, asesoramiento para el seguimiento periódico de la actividad delincuencial registrada por la Ertzaintza y las policías locales y el estudio de aquellos asuntos cuya naturaleza, especificidad o complejidad, así lo aconsejen.

3.– En las normas de funcionamiento particulares de cada Comisión se establecerán mecanismos para garantizar el cumplimiento y, en su caso, supervisión, de los acuerdos adoptados.

DISPOSICIÓN ADICIONAL PRIMERA

En la demarcación territorial de Vitoria-Gasteiz existirán dos Comisiones de coordinación policial de ámbito local, una de cada clase de las previstas en el artículo 2.

DISPOSICIÓN ADICIONAL SEGUNDA

Las modificaciones de la norma que regula y establece la demarcación territorial de las Unidades de Comisaría de la Ertzaintza afectarán a la composición de las correspondientes Comisiones de coordinación policial de ámbito comarcal, que deberán llevar a cabo las modificaciones que procedan en relación con sus componentes en el plazo de tres meses desde la modificación de la norma.

DISPOSICIÓN ADICIONAL TERCERA

En las demarcaciones territoriales correspondientes a Unidades de Comisaría de la Ertzaintza, en las que ésta tenga más de un centro, para facilitar y mejorar el funcionamiento de la respectiva Comisión, ésta, a propuesta de la Ertzaintza, podrá acordar la constitución de varias Comisiones de coordinación policial diferenciadas, cuyo régimen de funcionamiento podrá ser independiente.

DISPOSICIÓN DEROGATORIA

Queda derogado el Decreto 382/1994, de 4 de octubre, por el que se regulan las Comisiones de coordinación de ámbito local de la Ertzaintza y de los Cuerpos de Policía Local, así como el Decreto 94/1997, de 29 de abril, por el que se modifica el anterior.

DISPOSICIÓN FINAL

El presente Decreto entrará en vigor el día siguiente al de su publicación en el Boletín Oficial del País Vasco.

Dado en Vitoria-Gasteiz, a 5 de mayo de 2015.

El Lehendakari,

IÑIGO URKULLU RENTERIA.

La Consejera de Seguridad,

ESTEFANÍA BELTRÁN DE HEREDIA ARRONIZ.

TEMA 50 LA CIUDADANÍA COMO DESTINATARIA DE SERVICIOS

1. LA CIUDADANÍA COMO DESTINATARIA DE LOS SERVICIOS Y PRESTACIONES PÚBLICAS

Administrado, interesado, ciudadano, cliente

El fin de las actuaciones públicas está centrado en las personas físicas o jurídicas. Para designarlas, los textos jurídicos y administrativos han ido utilizando distinta terminología, que ha ido evolucionando a través de los tiempos.

Así, tradicionalmente, la legislación ha utilizado el término de *administrado* para referirse aquien entabla una relación jurídica con la Administración Pública (a partir de ahora nosotros nosreferiremos a él como «persona administrada»).

La Ley 39/2015 del procedimiento administrativo común, en su artículo 4, considera *interesado* a aquél que ostenta una determinada posición jurídica en un procedimiento administrativo (a partir de ahora nos referiremos a él como «persona interesada»):

> a) Quienes lo promuevan como titulares de derechos o intereses legítimos individuales o colectivos.
> b) Los que, sin haber iniciado el procedimiento, tengan derechos que puedan resultar afectados por la decisión que en el mismo se adopte.
> c) Aquellos cuyos intereses legítimos, individuales o colectivos, puedan resultar afectados por la resolución y se personen en el procedimiento en tanto no haya recaído resolución definitiva.

Como Sociedad vivimos en un proceso de cambio continuo. Cambian nuestros valores, percepciones, necesidades. En los últimos años, dentro del marco de modernización de la Administración y la visión de ésta como Empresa de Servicios, está cobrando protagonismo el concepto deciudadano/a desde el enfoque de cliente.

En este sentido, las demandas de la ciudadanía van en aumento: cada vez se piden servicios más avanzados y complejos. Cobra especial relevancia su experiencia en la relación con la Administración. Teniendo en cuenta que las personas son el eje de las actuaciones administrativas, este concepto sugiere una actitud más activa y exigente del servicio público y produce la necesidad de una mayor personalización del servicio.

La ciudadanía deja de comportarse como administrada (sujetos pasivos) y pasa a ejercer de cliente estratégico, participativo, dinamizador de los cambios, crecientemente más exigente, me- nos tolerante a fallos, y más acostumbrada a demandar calidad en el servicio, auténticos clientes cargados de derechos.

En lo que respecta al servicio, no podemos evitar, al menos, mencionar al cliente interno, porla relevancia e implicación que tiene en la prestación de un servicio de calidad.

Dentro de la Administración hay departamentos que tienen un trato directo con la ciudadanía y otros que, sin cumplir esa función, juegan un papel fundamental en el buen funcionamiento del servicio público. Para que a la ciudadanía le llegue la información en la forma y el fondo exigido, lacoordinación y buen funcionamiento de ambos es crucial.

En este sentido, tengan o no contacto directo con la ciudadanía, todas las personas en la Ad-ministración deben ser conscientes que trabajan para clientes y que su trabajo va a impactar en el servicio ofrecido y en la imagen transmitida.

2.LA INFORMACIÓN Y ATENCIÓN AL PÚBLICO

Orientación del servicio público hacia la ciudadanía

La Administración, como prestataria de los servicios públicos, tiene el deber de ofrecer un ser- vicio adaptado a sus clientes, la ciudadanía. En este sentido, el servicio prestado debe ofrecerseen el momento justo y debe ser oportuno en fondo y forma. Debe ser útil, ágil, eficiente y adaptado a las necesidades de cada persona.

En la mayoría de los casos, los puntos de información y de atención a la ciudadanía son la auténtica cara visible de la Administración, por lo que desempeñan una importante función, y son fuente principal de la percepción del servicio que ofrece la Administración.

Como estrategia para la mejora del servicio y tras observar, escuchar, conocer y analizar lasdemandas de los ciudadanos y ciudadanas se sientan las bases para la mejora en la atención a la ciudadanía, y de la propia prestación del servicio.

En este sentido, uno de los «Principios de la Calidad Total» es la «orientación de los servicios al cliente». Se consigue la satisfacción del cliente cuando lo que recibe es superior a loque espera.

En consecuencia, un modelo de Administración moderno debe plantearse desde la base de dara sus clientes un servicio a la altura de las expectativas.

Por ello, en la actualidad se plantea una nueva forma de entender la atención al público, máscercana, adaptada a todas las necesidades, aportadora de valor, eficiente, cercana, innovadora y referente.

En este camino, es fundamental el conocimiento ciudadano-cliente. Las expectativas generales son altas:

- Servicio eficaz y eficiente que satisfaga sus necesidades y evite trámites innecesarios.
- Sencillez, transparencia, claridad, rapidez en los servicios.
- Atención coordinada e integrada.
- Trato correcto y cercano.

Sin embargo, hay que tener en cuenta que cada cliente es diferente y tiene sus propias necesidades que son, además, cambiantes en el tiempo.

Por ello, es fundamental en este proceso:

1.El apoyo de las nuevas tecnologías. Así, por ejemplo:

Para identificar y segmentar correctamente a los clientes, analizar sus necesidades y adaptar la oferta y la demanda. Para ello, herramientas tales como el CRM (Programa para la gestión de las relaciones con el cliente) son muy importantes.

Para potenciar la comunicación y facilitar las gestiones, se deben poner a disposición ciudadana distintos canales de comunicación: presencial, teléfono (evolución contact-center),fax, móvil (SMS), portales web, e-mail, TDT...

2.La «antena de barrio» que ejercen los puestos de atención al público.

La mejora de la labor administrativa se debe basar en el conocimiento que se obtiene día a día en la relación conla ciudadanía. Dicho conocimiento permitirá determinar las necesidades y prioridades y adecuar los procesos a las expectativas y a la evolución del entorno.

Esta escucha activa y las propuestas para la anticipación a las necesidades demandadas son factores fundamentales en un entorno dinámico y cambiante en el que nos movemos como Sociedad. Es más que un deber legal, es un deber moral.

El objetivo final será el de habilitar los mecanismos y canales necesarios para facilitar a laciudadanía-cliente información sobre sus interrelaciones con la Administración, ofreciéndole toda la información que sea de su interés, permitiéndole adjuntar documentación y hacergestiones, abriéndole nuevos canales de participación y comunicación, haciéndole más fáciles y rápidas gestiones administrativas y eliminando la obligatoriedad de desplazamientos innecesarios.

La información

El Real Decreto 208/1996, de 9 de febrero, regula y desarrolla la organización, el funciona-miento y la coordinación de los servicios administrativos que centran su trabajo en las tareas deinformación y orientación a la ciudadanía, y establece el marco jurídico de su actuación, el contenido de su competencia, la atribución de funciones y el alcance de su responsabilidad en el ejercicio de aquéllas.

En este sentido, en su artículo 1 se explicita que la información administrativa es un cauce adecuado a través del cual la ciudadanía puede acceder al conocimiento de sus derechos y obligaciones y a la utilización de los bienes y servicios públicos.

Tipos de información

Podemos hacer una primera clasificación de la información administrativa en función de la materia sobre la que versa, diferenciando principalmente entre:

- Información relativa a la Administración: Esta información puede ser accesible por la propia Administración generadora de la misma, por la ciudadanía en general y por otras Administraciones, siempre en función del contenido y las limitaciones de acceso según funciones,competencias y protección de datos.
- Información relativa a la Ciudadanía: Esta información será accesible por la persona interesada, por toda la ciudadanía en general, por la Administración Pública y colectivos y agentes con acceso habilitado, según funciones, competencia y protección de datos.

Además, podemos realizar una segunda clasificación entre información general y particular.
La información general (Real Decreto 208/1996, de 9 de febrero, artículo 2) es la informa- ción administrativa relativa a:

- la identificación, fines, competencia, estructura, funcionamiento y localización de organismos y unidades administrativas, y la referida a los requisitos jurídicos o técnicos que las disposiciones impongan a los proyectos, actuaciones o solicitudes que la ciudadanía seproponga realizar,
- la referente a la tramitación de procedimientos, a los servicios públicos y prestaciones,
- así como a cualesquiera otros datos que aquellos tengan necesidad de conocer en susrelaciones con las Administraciones Públicas, en su conjunto, o con alguno de sus ámbitosde actuación.

La información general se facilitará obligatoriamente a la ciudadanía, sin exigir para ello la acreditación de legitimación alguna.

Cuando resulte conveniente una mayor difusión, la información de carácter general deberá ofrecerse a los grupos sociales o instituciones interesadas en su conocimiento.

Se utilizarán los medios de difusión que en cada circunstancia resulten adecuados, potenciando aquellos que permitan la información a distancia, ya se trate de publicaciones,sistemas telefónicos o cualquier otra forma de comunicación que los avances tecnológicos permitan.

La información particular es la concerniente al estado o contenido de los procedimientos en tramitación, y a la identificación de las autoridades y personal al servicio de la Administración. Esta información sólo podrá ser facilitada a las personas que tengan la condición de interesadas en cada procedimiento o a sus representantes legales.

Igualmente podrá referirse a los datos de carácter personal que afecten de alguna formaa la intimidad o privacidad de las personas físicas. La información sobre documentos que contengan datos de esta naturaleza estará reservada a las personas a que se refieran conlas distintas limitaciones normativas vigentes.

Esta información será aportada por las unidades de gestión.

La atención ciudadana

La atención ciudadana, regulada en el artículo 4 del Real Decreto 208/1996, de 9 de febrero, comprenderá las funciones siguientes:

1.De recepción y acogida a la ciudadanía, al objeto de facilitarles la orientación y ayuda queprecisen en el momento inicial de su visita, y, en particular, la relativa a la localización de dependencias y funcionarios y funcionarias.

El momento de la acogida es muy importante en la relación ciudadanía-Administración. Este primer contacto puede llegar a condicionar el resto de la relación. Debe velarse por producir la impresión más favorable.
En una atención de calidad debe tenerse en cuenta factores tales como los siguientes:

- Amabilidad: Ser pacientes y demostrar consideración y respeto hacia la persona y sus problemas.
- Cercanía: Cobra especial relevancia el lenguaje empleado y la empatía y atención con la resolución del problema.
- Accesibilidad: Fácil acceso a los puntos de atención y apertura de suficientes canales de acceso (presencial, web, telefónico, etc.) que permita horarios de atención adecuados y adaptación a todas las personas.
- Puntualidad: El horario de apertura del servicio debe ser escrupulosamente respetado, a modo de contrato Administración-ciudadanía, el cual puede, además, ser explicitado através de cartas de servicio. El tiempo de espera suele tener un gran impacto negativo enla atención recibida. En caso de que sea posible y si la espera puede ser larga, es bueno informar de los tiempos aproximados de espera para ser atendidos y de las posibles causas de la demora, si éstas fueran extraordinarias.
- Imagen: La imagen percibida por la ciudadanía depende de multitud de factores pero elementos tales como la limpieza, la iluminación y el orden en las instalaciones contribuyen a una buena o mala percepción del servicio. Otro factor que puede impactar negativamente y que se debe cuidar al máximo es la imagen personal (vestimenta adecuada, higiene personal, etc.),así como la actitud en la atención al cliente, evitando pérdidas de tiempo no justificadas.
- Eficiencia y fiabilidad: La formación y permanente actualización del conocimiento contribuirá ofrecer un servicio de calidad. Además, se deben desarrollar los trabajos de forma rigurosa y cuidada.
- Comunicación: Escucha activa. Uso de lenguaje correcto, sin tecnicismos innecesarios, evitando expresiones muy coloquiales. Ofrecer la información necesaria: ni aburrir ni ofrecer poca información.
- Iniciativa y flexibilidad: Búsqueda de alternativas. Anticipación a los problemas. Empatíae interés y disposición a solucionar los problemas que puedan aparecer.

— Credibilidad y fiabilidad: Ser claro y directo y cumplir con los compromisos adquiridos.

2. De orientación e información, cuya finalidad es la de ofrecer las aclaraciones y ayudas deíndole práctica que la ciudadanía requiere sobre procedimientos, trámites, requisitos y documentación para los proyectos, actuaciones o solicitudes que se propongan realizar, o para acceder al disfrute de un servicio público o beneficiarse de una prestación.
El uso de modelos normalizados contribuirá a facilitar la función de información y las posteriores funciones. Los modelos normalizados son impresos puestos por la Administración a disposición de la ciudadanía para formular solicitudes, declaraciones, alegaciones, recursos o cualquier pretensión o manifestación de voluntad ante la misma.
Durante las distintas funciones de información, se deberá:

1. Concretar: Haciendo preguntas específicas y aclarando aspectos confusos.
2. Informar: Ofreciendo los datos que el ciudadano o la ciudadana necesita saber, utilizandoun lenguaje a la par correcto y asequible.
3. Actuar: Correctamente y con rapidez, consultando al departamento correspondientecuando sea necesario.
4. Asegurar: Informando al ciudadano o a la ciudadana de lo realizado e indicando lospasos siguientes si los hubiera.
   - De gestión, en relación con los procedimientos administrativos, que comprenderá la recepción de la documentación inicial de un expediente, así como las actuaciones de trámite y re- solución de las cuestiones cuya urgencia y simplicidad demanden una respuesta inmediata.
   - De recepción de las iniciativas o sugerencias formuladas por la ciudadanía, o por los propios empleados públicos para mejorar la calidad de los servicios, incrementar el rendimiento o el ahorro del gasto público, simplificar trámites o suprimir los que sean innecesarios, o cualquierotra medida que suponga un mayor grado de satisfacción de la sociedad en sus relacionescon la Administración.
   - De recepción de las quejas y reclamaciones de la ciudadanía por las tardanzas, desatenciones o por cualquier otro tipo de actuación irregular que observen en el funcionamiento de las dependencias administrativas.
   - Por otro lado, mediante convenio de colaboración, suscrito por distintas Administraciones Públicas, podrá acordarse que desde las oficinas de información y atención de cualesquiera de ellas pueda ofrecerse la información administrativa de las otras, articulándose los mecanismosde comunicación necesarios para el intercambio de la información, así como la creación de oficinas integradas de información con participación de varias Administraciones Públicas (Real Decreto 208/1996, de 9 de febrero, artículo 10).

Oficinas de Atención al Público

Las Oficinas de Atención Ciudadana son dependencias o espacios físicos que la Administración dedica al contacto directo con la ciudadanía a los efectos de obtención de información, orientación y asesoramiento sobre las prestaciones, servicios y procedimientos; la recepción de documentación, solicitudes y comunicaciones; la práctica de comparecencias personales de las personas interesa- das o, por último, la realización de gestiones directamente relacionadas con las competencias o servicios de la Administración.

En el ámbito del Estado, la Organización de la información administrativa, desde la definición de las unidades de información administrativa hasta las oficinas de información y atención a la ciudadanía, viene regulada por el Real Decreto 208/1996, de 9 de febrero.

Por su parte, la Ley 6/1997, de 14 de abril, de Organización y Funcionamiento de la Ad- ministración General del Estado, establece, entre los principios regulados en su artículo 4, que la actuación de la Administración debe asegurar a la ciudadanía la efectividad de sus derechos cuando se relacione con la Administración, y la continua mejora de los procedimientos, servicios

y prestaciones públicas, de acuerdo con las políticas fijadas por el Gobierno y teniendo en cuenta los recursos disponibles, determinando al respecto las prestaciones que proporcionan los servicios estatales, sus contenidos y los correspondientes estándares de calidad.

Asimismo, dispone que la Administración desarrollará su actividad y organizará las dependencias administrativas y, en particular, las oficinas periféricas, de manera que la ciudadanía pueda resolver sus asuntos, ser auxiliados en la redacción formal de documentos administrativos y recibir información de interés general por medios telefónicos, informáticos y telemáticos.

La accesibilidad en las oficinas de atención ciudadana

Teniendo en cuenta que para la Administración todos los ciudadanos y las ciudadanas debenser iguales en el trato, el servicio deberá adaptarse a aquellos/as con más complicaciones.

En este sentido, el diseño y configuración de las Oficinas de Atención deben ser absolutamente integradoras. La misma Constitución Española insta a los poderes públicos a realizar una políticade integración de las personas con discapacidad.

El Real Decreto 366/2007, de 16 de marzo, establece las condiciones de accesibilidad y no discriminación de las personas con discapacidad en sus relaciones con la Administración Generaldel Estado.

En este ámbito, se relacionan un conjunto de medidas que definen las condiciones de accesibilidad que habrán de reunir las oficinas y servicios de atención ciudadana, salvo de manera excepcional cuando en el edificio en el que se ubique la Oficina, o en su entorno, concurran circunstancias de infraestructura o protección del patrimonio que hagan su aplicación imposible material oeconómicamente.

Dichas medidas son las siguientes:

1.Medidas de accesibilidad de las Oficinas de Atención Ciudadana:

-Ubicación de las Oficinas de Atención: Se ubicarán en entornos que garanticen el acceso de las personas con discapacidad. Las decisiones sobre la ubicación de estas oficinas tendrán en consideración las siguientes recomendaciones:

- Con carácter preferente y siempre que resulte posible, la oficina se ubicará en planta a nivel de la vía pública. En caso contrario, deberá disponer de rampas de acceso oascensores con características que permitan su uso autónomo y seguro por personas con discapacidad.
- La oficina debe estar correctamente señalizada visualmente desde el exterior, de tal forma que sea fácilmente identificable. La señalización deberá ser diseñada de modo que resulteinteligible y comprensible por parte de las personas con discapacidad intelectual.
- Al menos uno de los itinerarios que una los accesos de la oficina con la vía pública,con los servicios o edificaciones anexas y con los aparcamientos, deberá ser accesible de acuerdo con las condiciones establecidas para un itinerario urbano accesible.
- En el caso de disponer de plazas de aparcamiento, reservarán un número suficiente de plazas, convenientemente señalizadas, destinadas en exclusividad a personas con movilidad reducida, con dimensiones adecuadas para el acceso lateral y posterior alos vehículos, garantizando la existencia de itinerarios accesibles entre las plazas y la propia oficina.

-Acceso a las oficinas de atención: Los accesos deberán diseñarse de modo que facilitensu utilización por las personas con discapacidad, en especial en lo relativo a las puertas, intercomunicadores y sistemas de aviso o

llamada. El diseño y ejecución de los accesos a las oficinas tendrán en consideración las siguientes recomendaciones:

- El espacio adyacente, tanto interior como exterior, a la puerta de acceso a la oficinadebe ser horizontal y no presentar obstáculos, permitiendo la aproximación y la apertura de la puerta de forma autónoma a todas las personas usuarias.
- El suelo será continuo entre el espacio exterior e interior. Cualquier elemento en el suelocomo canaletas de recogida de agua, felpudos, etc., estará enrasado con el pavimento.
- Junto a la entrada principal, preferiblemente a la derecha de la puerta, un cartel indicará, en su caso, el número y letra del portal, además del uso, en casos de edificiosde interés general. Dichos carteles tendrán buen contraste, diferenciación de textura o color, y se situarán a la altura adecuada.
- Los intercomunicadores y sistemas de aviso o llamada serán accesibles, tanto por su modalidad de uso (texto y voz) como por su localización.
- Las puertas de entrada serán accesibles a las personas usuarias, tanto por su sistema de apertura, corredera o abatible, por las dimensiones de su hueco de paso libre, por sus mecanismos de apertura y cierre y por las fuerzas de maniobra para ejercer laapertura.
- Las puertas automáticas deberán cumplir las especificaciones citadas en el punto anterior y, además, aquéllas que eliminen los riesgos de atrape o golpe.
- Si se dispone de puertas cortavientos, el espacio existente será tal que permita a todaslas personas usuarias la maniobrabilidad, la aproximación y la apertura de las puertas.
- Cuando las puertas sean acristaladas o de vidrios se protegerán de forma que se eviten roturas por impacto y se señalizarán mediante dos bandas horizontales de 20 centímetros de ancho, de contraste cromático con el resto de la superficie, colocada, la primera, a una altura entre 100 y 120 centímetros, y la segunda entre 150 y 170 centímetros. Se evitarán los cristales que produzcan reflejos en su superficie.

-Recepción en las oficinas de atención: las zonas y sistemas de recepción de las oficinasde atención ciudadana, en particular los vestíbulos y sistemas de control de acceso y seguridad, deberán organizarse de modo que se garantice su utilización por las personas con discapacidad. A este efecto, se tendrán en consideración las siguientes recomendaciones:

- Los sistemas de control de acceso no supondrán obstáculo para la circulación de personas con problemas de deambulación o usuarias en sillas de ruedas, ni para la circulación de personas que utilicen otros dispositivos de ayuda a la movilidad como perros- guía o de asistencia o bastón de movilidad. Tampoco deben interferir con dispositivos personales electromagnéticos tales como marcapasos y prótesis auditivas.
- Cuando el sistema de seguridad o control de acceso no tenga las dimensiones suficientes para permitir el paso a personas en silla de ruedas, se tendrán previstas medidas omedios alternativos para pasar este control, de forma que la persona permanezca con su ayuda técnica.
- Los sistemas de seguridad tienen que estar debidamente señalizados y ofrecer indicaciones precisas sobre qué se debe hacer en casos particulares, como sillas de ruedas, prótesis auditivas o marcapasos.
- El vestíbulo de recepción se organizará de forma que facilite la orientación a las personas usuarias. A estos efectos, se señalizarán visual y táctilmente los recorridos que den acceso a las diferentes zonas y usos del edificio, a los núcleos de comunicaciónvertical, además de los accesos y salidas del inmueble.
- Si la oficina estuviera dotada de zona de espera, ésta contará con mobiliario concebido con arreglo a criterios de diseño para todas las personas.

— Señalización interior de las oficinas. La señalización interior estará expuesta en un lugar cercano a la entrada o fácilmente localizable teniendo en cuenta los usos y las características de la dependencia y las siguientes recomendaciones:

- Los paneles de información gráfica, permanente o temporal, estarán situados paralelamente a la dirección de la marcha y siempre que sea posible, adyacentes a alguna pared o superficie, de tal forma que no queden ocultos por ningún obstáculo.
- El contenido de la información será conciso, básico y con símbolos sencillos, fácilmente comprensible, evitando toda información superflua.
- La información relevante se dispondrá, al menos, en dos de las tres modalidades sensoriales: visual, acústica y táctil (altorrelieve o braille), para que pueda ser percibida también plenamente por las personas con discapacidad visual y auditiva.
- La señalización visual se acompañará con símbolos o caracteres gráficos, preferentemente los símbolos estándar internacionales que amplían su comprensión. La señal debe diferenciarse del entorno. Se usarán los colores de mayor contraste entre figura yfondo en elementos como texto y soporte, soporte y paramento donde se ubica, puertasy picaportes, pasamanos y mecanismos, y las letras o números no deberán situarsesobre ilustraciones o fotografías que limitan el contraste y dificultan la discriminación.
- A fin de atender a las personas que usan prótesis auditivas, la señalización acústica se adecuará a una gama audible y no molesta de frecuencias e intensidades, y se usará una señal de atención, visual y acústica previa al mensaje.
- El nivel de presión sonora de los mensajes audibles debe superar al menos al nivelsonoro de fondo.
- En la megafonía, se intentará conseguir un bajo nivel sonoro, pero bien distribuido en laestancia o edificio a través de numerosos altavoces de banda ancha, y bien distribuidos.
- Se utilizará una señal de atención previa al mensaje.
- La megafonía estará acondicionada con los bucles de inducción magnética y amplificadores de campo magnético necesarios para posibilitar la mejor audición a personas usuarias de audífonos.
- Toda la información emitida por megafonía debe mostrarse también en paneles textuales bien visibles.
- La señalización táctil se proporcionará mediante texturas rugosas y caracteres o símbolos en altorrelieve y en braille.
- Los sistemas de recogida de número o cualquier sistema establecido para los turnos deben ser plenamente accesibles en su localización y manejo, y contar con medios de información visuales y sonoros.
- Los sistemas de aviso, incluyendo los de alarma o avisos de peligro, deben ser emitidos simultáneamente por medios sonoros y visuales fácilmente comprensibles y reconocibles.

— Configuración de los puestos de atención: Los puestos de atención se ubicarán de forma que sean fácilmente localizables y de manera que no obstruyan o entorpezcan la circulación en el edificio. Tanto si está dotado de personal de atención o es un punto de información que gestiona el propio usuario de forma autónoma, se diseñará de manera quepermita la aproximación y uso a todos los usuarios. En la configuración de los mismos se tendrán en cuenta las siguientes recomendaciones:

- La altura de los mostradores y puntos de información debe ser adecuada para recibira todo tipo de usuarios. Al menos una parte del mostrador o mesa de atención ha de estar a la altura de una mesa de trabajo, para atender a personas de diferentes alturas,usuarios de sillas de ruedas y muletas o, en general, personas que necesiten sentarse.
- El espacio de circulación inmediato a los mostradores y puntos de información debeestar libre de obstáculos y disponer del suficiente espacio de maniobra para que quienes utilicen silla de ruedas puedan aproximarse a ellos.
- Los mostradores y puntos de atención no dispondrán de vidrios u otros obstáculos que dificultan la transmisión del sonido y la comunicación visual entre el usuario y el empleado o empleada.
- Los mostradores y puntos de atención deberán contar con sistemas de bucle de inducción magnética, debidamente señalizados, para permitir a las personas usuarias deprótesis auditivas la mejor audición y comprensión posibles.
- Los puntos con información telefónica, así como cualquier tipo de servicio de atención telefónica al ciudadano, estarán dotados con sistemas de telefonía de texto, de fax y, de permitirlo técnicamente, de

videotelefonía para facilitar la lectura labial. Asimismo, el personal deberá estar formado y conocer su correcta utilización.

— Sistemas interactivos de información: Los puntos de información que no estén atendidos directamente por personal estarán dotados de sistemas de información complementaria tales como paneles gráficos, sistemas audiovisuales y pantallas táctiles. Se tendrán en cuenta las siguientes recomendaciones:

- Su ubicación será accesible y fácilmente localizable.
- Su altura y demás dimensiones deberán ser las adecuadas para un uso normalizadopor todo tipo de personas con discapacidad. Deberá asegurarse su interacción regular con personas con dificultades de manipulación.
- Toda la información en formato texto debe estar también en modo sonoro.
- Toda la información sonora debe estar transcrita en formato texto.
- Los dispositivos audiovisuales que se empleen deben contar con sistemas de amplificación y mejora de la señal auditiva.
- Debe existir confirmación con mensajes sonoros de todas las acciones activadas.
- Los mandos, el teclado y los botones deberán estar adaptados con etiquetas o iconos de alto contraste, letras grandes, en altorrelieve y braille.
- Las pantallas deben de ser anti-reflectantes y tener buen contraste.
- La información debe ser clara, sin demasiadas opciones en una misma pantalla y permitir un dilatado tiempo de respuesta.
- Las pantallas táctiles tendrán un sistema alternativo de acceder a la información para todas las personas que lo precisen. Este sistema se basará en la verbalización de las distintas opciones de información y se activará mediante la pulsación de un área sensible al tacto situado en la parte inferior izquierda y etiquetado con la expresión «uso fácil» que una vez pulsada informará con breves instrucciones sobre cómo utilizar el sistema.

— Elementos accesorios en las oficinas de atención: Las oficinas de atención deberán contar al menos con un área higiénico-sanitaria accesible. En la colocación del pavimento en las oficinas de atención, así como en los sistemas de seguridad contra incendios de los que dispongan las oficinas, se tendrán en consideración las características, criterios técnicos y especificaciones técnicas de accesibilidad.

2. Medidas para garantizar la accesibilidad en relación con los impresos y documentos administrativos:

— Se garantizará la disponibilidad de los documentos e impresos destinados a la ciudadanía en condiciones de plena accesibilidad para personas con discapacidad, mediante su ubicación en estantes, dispensadores u otro mobiliario que permitan la máxima autonomía de estas personas para obtenerlos.

— A requerimiento de la persona con discapacidad, se ofrecerán en formatos alternativos utilizando tipografías grandes o ampliadas, en braille, o bien se contará con personal de apoyo para facilitar su cumplimentación.

— Además, los documentos e impresos deberán estar en todo caso disponibles en las correspondientes páginas web y en formato electrónico accesible.

— Los documentos e impresos estarán redactados con un lenguaje simple y directo, sin que se utilicen siglas o abreviaturas. Los documentos básicos de información de uso más habitual deberán contar con versiones simplificadas para personas con discapacidades intelectuales o problemas de comprensión escrita.

— En los impresos destinados a cumplimentación por la ciudadanía se reservarán espacios apropiados en tamaño para ser rellenados con comodidad y se evitará la utilización de fondos con dibujos y tintas que presenten poco contraste. Deberán ir acompañados de instrucciones claras y concisas.

3.Medidas para garantizar la accesibilidad en la prestación de servicios de atención a la ciudadanía:

— En la prestación de servicios verbales de atención a la ciudadanía a través de

interlocución personal presencial o por medio del canal telefónico o análogo, se seguirán lasespecificaciones técnicas de accesibilidad.

— En la formación del personal de la Administración encargado de la prestación de servicios de atención ciudadana se atenderá especialmente al conocimiento de las distintas discapacidades y sus consecuencias en el desarrollo de los servicios de atención, en el trato e interacción con las personas con discapacidad y en el uso de medios auxiliares facilitadores de dicho trato.

3. TÉCNICAS DE GESTIÓN DE QUEJAS Y RECLAMACIONES

Las objeciones

Como hemos comentado, las quejas y reclamaciones son recursos que utilizan las personas para decir que su necesidad no ha sido cubierta. Son uno de los cauces para recoger la voz ciudadana. En términos de atención al público las trataremos como objeciones.

Por tanto, cuando la objeción es real, ofrece información de un problema u obstáculo que seha encontrado y que hay que resolver. Indica una posible mejora en la atención. Nos ayuda a ajustar los procesos administrativos, anticipar necesidades y a medio plazo, a mejorar la satisfacción ciudadana.

Las objeciones pueden presentarse en cualquier momento, y pueden hacerlo en forma de silencio, indecisión (duda), protesta, queja o reclamación.

Para afrontar cualquier objeción presentada se deberá contar con el máximo de informaciónposible para intentar solventarla en el menor tiempo posible.

Las quejas y reclamaciones

Las Quejas y Reclamaciones son informaciones facilitadas por la ciudadanía para poner en el conocimiento de la Administración deficiencias en los servicios: información incorrecta o respuesta errónea, trato deficiente, tiempo de respuesta demasiado largo, pobres infraestructuras, mala señalización de tráfico, etc.

Se formulan como consecuencia de una disconformidad con la respuesta recibida (bien sea en fondo o en forma), teniendo en cuenta que la presentación de la misma no supone la incoación de un expediente administrativo.

Además, el ciudadano o la ciudadana pueden presentar sugerencias o avisos, que son pro- puestas destinadas a mejorar los servicios públicos. Éstas podrán presentarse por escrito o verbal- mente, no siendo necesaria la identificación de la persona que la presenta, salvo que la personadesee comunicación al respecto.

Reclamación: Las reclamaciones son informaciones facilitadas por la ciudadanía en las que expresan insatisfacciones con el contenido dado a su demanda. Por ejemplo, información errónea oausente.

Se trata de algo objetivo y en general puede ser debido a una atención o mala gestión de lademanda ciudadana. Actuando diligente y profesionalmente se soluciona el problema.

Queja: Las quejas son informaciones facilitadas por la ciudadanía en las que expresan desacuerdos en el trato personal recibido del/de la profesional que le ha atendido (con la «forma»de la respuesta a su demanda). Por ejemplo, retrasos injustificados en la atención, trato descortéso desconsiderado, incorrecto comportamiento del personal de la Administración, desentendimiento del problema, discriminación, incumplimiento de compromisos, etc.

Aparece con el discurrir de la relación entre el personal administrativo y la ciudadanía. Son percepciones, aspectos subjetivos que no afectan a todos los ciudadanos y ciudadanas por igualy el personal administrativo puede no darse cuenta del motivo que lo produce. El efecto percibido suele de desconsideración hacia la ciudadanía.

La atención de las quejas y reclamaciones

Un servicio de calidad se basa en buenos y buenas profesionales que proporcionan un tratocercano y personalizado, trasmiten una buena imagen, y se esfuerzan al máximo en atender lassolicitudes y proporcionar soluciones, lo que, sin duda, será valorado.

En definitiva, ante cualquier objeción (queja, reclamación, etc.), es recomendable tener encuenta los siguientes puntos:

- Adoptar la actitud necesaria: disponerse a resolver la situación, adoptando una actitud positiva. Huir de la pasividad y la falta de interés ante los problemas. Mantener la calma.
- Escuchar. Averiguar la causa de la objeción. Permitir expresar el malestar de la persona que tenemos delante y mostrar empatía. Una vez expresada la queja o reclamación, se darán las condiciones correctas para que nos traslade su problema.
- Un buen diagnóstico será fundamental para la resolución del problema y éste se basa en la observación, la intuición y las preguntas adecuadas:
  - Preguntas abiertas. Son las que más información proporcionan, y nos situarán rápidamente en el problema: «¿Qué sugiere usted?», «¿Cómo puedo ayudarle?», «¿Puede contarme qué ha pasado?».
  - Preguntas cerradas. Sirven para profundizar y demostrar interés en ayudarle.
- Resumir lo que ha dicho: Se demuestra entendimiento del motivo de la objeción y empatía.
- Analizar la situación e investigar el origen y gravedad de la queja o reclamación: si es fácilo difícil de resolver, si requiere la intervención de terceras personas, etc.
- Resolver: Ofrecer siempre soluciones a la medida. En el supuesto de no encontrar solución, plantear alternativas. En caso necesario, acompañamiento y derivación a un tercero, con el objetivo de la resolución del problema. Involucrar a la persona a la hora de encontrar unasolución adecuada.
  - En caso de que la persona no tenga razón, ofrecer explicaciones objetivas y detalladas.
  - En caso de que tenga razón, solucionar el problema con la mayor agilidad y profesionalidad y ofrecer disculpas en nombre de la organización. En ningún caso se deberá criticara otros empleados o empleadas, al propio ciudadano o ciudadana, a otras Administraciones, otras áreas, etc. Tampoco conviene entrar en justificaciones que pueden ser interpretadas como excusas e inmovilidad en la posición.
- Asegurar: Se deberá informar de los avances y gestiones realizadas para la resolución del problema, informar de los errores corregidos e indicar los pasos siguientes a realizar, por parte de la Administración o por parte de la persona que ha presentado la objeción.

Los diferentes perfiles de la ciudadanía

Cada persona es un ser único y percibe la realidad de una forma particular, por lo que es importante que las personas de atención al público puedan identificar rasgos comunes y

conozcansencillas técnicas que les ayuden a realizar una atención exitosa.

— Persona que se muestra conflictiva: Suele hablar en tono alto, nada parece agradarle, busca la discusión eterna y considera que siempre tiene razón. Ante este tipo de comportamientos optaremos por no discutir ni entrar en su provocación constante. Habrá que ser paciente,dejarle hablar y mantener la calma.
— Persona indecisa: No parece escuchar, pregunta varias veces lo mismo, su expresión es ausente y distraída. En este caso habrá que velar por concentrar su atención en los aspectos más críticos de la comunicación.
— Persona tímida: Se comunica con dificultad, no termina las frases, utiliza un tono de voz muy bajo y no expresa con claridad lo que quiere. Ante estas personas se velará por crear un clima de confianza, ofrecer una explicación amplia, asegurando que nos entienda, ya que difícilmente nos dirá que no ha entendido algo.
— Persona acelerada: Son personas impacientes que no soportan la idea de perder el tiempo y que en la escucha suelen «obviar» lo que no consideran fundamental. Se les escuchará con atención para dar una respuesta clara y concisa, fijando su atención en los puntos básicos.
— Persona reflexiva: En general son personas de comunicación lenta. Se les escuchará con atención y se repetirán las explicaciones en distintos términos.
— Persona altanera: Sabe más que nadie de todo y suele ofrecer soluciones a sus propios problemas. Orgullosa y de carácter impositivo. Habrá que escuchar con atención y dar importancia a sus ideas, tratando de presentar la mejor opción como si fuera la propuesta por ella.
— Persona minuciosa y preparada: Comunica con gran claridad lo que quiere y desea información exacta, profesional y concreta. En este caso será especialmente crítica la demostración de eficiencia y profesionalidad.

La forma de interactuar con la ciudadanía va a depender, también, de nuestra posición en la relación. Esto es, si en la tramitación se encuentra en juego el cumplimiento de una norma o un bien común, nuestra actitud será rígida, y no será en ningún caso colaborativa. Si por el contrario, la persona tiene parte de razón, buscaremos la cooperación, el compromiso y el bien común.

Proceso de gestión de las quejas y reclamaciones

Para que las quejas y sugerencias sean una buena base de conocimiento para la mejora del servicio, éste debe establecerse de forma inequívoca en cada uno de los momentos del proceso:

— Identificación y comunicación de los detalles del servicio.
Los canales para la presentación de las mismas deben estar perfectamente identificados y deben ser conocidos por toda la ciudadanía. Se deberá comunicar y deberá quedar perfectamente establecido dónde se pueden presentar quejas y reclamaciones y cómo debehacerse.
Los lugares para la presentación de las quejas y reclamaciones deben ser fácilmente accesibles y con un horario claro y definido. La forma de presentación de las mismas deberá serclara y sencilla.
Entre otras, deberá estar fácilmente accesible y bien comunicada la siguiente información:

- Lugar o lugares donde se puede realizar la queja o reclamación.
- Canal o canales que se pueden utilizar para la presentación de la queja o reclamación.

- Forma de interponerla.
- Proceso de tratamiento de la queja o reclamación.
- Derechos.
- Plazos máximos.
- Canal o canales que se pueden utilizar para obtener información sobre el estado de laqueja o reclamación.

— Admisión de reclamaciones y quejas.
Las personas que deseen poner una queja o reclamación y con el objeto de poder disponer del derecho a obtener respuesta, estarán obligadas a facilitar los siguientes datos:

- Nombre y apellidos o razón social.
- DNI o CIF.
- Dirección (vía pública y número, localidad y código postal).
- Objeto de la queja o reclamación, con expresión razonada de los argumentos que lasustenten y de la documentación que estimen pertinente.

En general, las quejas y reclamaciones se presentarán siempre por escrito y suele requerir la acreditación de la persona que la presenta.
Canales de presentación: Cualquiera de los habilitados a tal efecto: presencial, web, etc.

— Respuesta.
Se diferenciarán dos tipos de respuestas en dos momentos bien diferenciados del proceso:

1. Respuesta inmediata (acuse de recibo) con el aviso de recepción de la queja o reclamación.
2. Respuesta una vez tramitada la queja y como respuesta a la misma (tras la fase de tramitación).

— Tramitación.
La queja o reclamación se registrará asociada a un identificador único, a través del cual la persona interesada pueda identificarla. Se les asociará una categoría en función de la gravedad y el impacto en el servicio.
Las quejas o reclamaciones se evaluarán con objetividad, priorizando las de mayor gravedad, y solicitando cuantos informes sean necesarios para clarificar totalmente el motivo de las mismas.

— Resolución y respuesta. Deberán resolverse con prontitud, manteniendo informada a la persona reclamante sobre el estado de su queja. En función de la temática, habrá establecidos unos tiempos de resolución máximos. Una vez solucionada, se procederá a su cierre, informando de dicho cierre a la persona interesada y poniéndonos a su disposición para cuantas aclaraciones sea necesario.

— Evaluación de las quejas y reclamaciones como base del proceso para la mejora continua.
Se analizarán por un órgano independiente, para analizar tendencias, identificar y eliminar las causas de los problemas.

TEMA 51. LA COMUNICACIÓN EN LA ADMINISTRACIÓN: EL USO CORRECTO DEL LENGUAJE ADMINISTRATIVO NO SEXISTA

1.LA COMUNICACIÓN

Las personas se relacionan entre ellas a través de la comunicación. Éste es un factor crítico en las relaciones ciudadanía-Administración.

De forma general, podemos decir que el esquema de la comunicación lo forman los siguientes componentes:

— *Emisor:* Es quien emite la información a comunicar.
— *Mensaje:* Contenido de lo que quiere transmitir el emisor. Se elabora a partir de un código, que es el conjunto de signos y reglas que pone en misma terminología a emisor y receptor y hace posible el entendimiento.
— *Receptor:* Es quien recibe el mensaje.
— *Canal:* Es el medio a través del cual se transporta y llega el mensaje desde el emisor hasta elreceptor.
— *Ruido:* Interferencias en el mensaje, factores que condicionan la buena recepción del mensaje.

En este proceso teórico, el emisor emite información con un contenido concreto y el receptor recibe la información condicionada por multitud de factores. Algunas barreras subjetivas que dificultan la captación del contenido total del mensaje son:

— Oído selectivo: Oímos lo que queremos, tendiendo en general a pasar por alto, inconsciente- mente, las ideas contrarias.
— Características de la persona interlocutora, cuyas experiencias, creencias, aspectos cultura- les, etc. influyen de forma determinante en la correcta comprensión del mensaje.
— Esquemas mentales preconcebidos. Las personas nos hacemos ideas previas, en función de parámetros muy subjetivos, sobre cómo va a reaccionar el ciudadano o la ciudadana, sobrelo que va a decir, sobre lo que piensa, etc.

Como efecto de todas estas barreras se produce una degradación de la comunicación entre lo que se dice, lo que se quiere decir, lo que se escucha y lo que se entiende.

Trasladado este marco teórico al proceso de comunicación administrativa podemos entenderque desde la emisión del mensaje hasta su recepción hay un camino no exento de dificultades que hace que, muchas veces, éste no llegue al destino como queremos.

En este sentido, en la atención al público será fundamental procurar que los mensajes sean correctamente interpretados, teniendo en cuenta que el mensaje transmitido no es el que dice el emisor sino el que entiende el receptor:

— El código: El lenguaje administrativo es a veces poco claro y cercano, lo que puede dar lugar a que el receptor no entienda convenientemente el mensaje emitido.
— El ruido: Aspectos tales como la apariencia física, el orden, una sonrisa cálida o un gesto serio, etc. inciden de manera importante en el mensaje finalmente recibido.
— Las personas son diferentes por lo que la comunicación en cada caso debe ser única: personas con problemas auditivos, personas con problemas de idioma, personas mayores, personas jóvenes, etc.
— No sólo comunican las palabras. La forma en la que las decimos y nuestras actuaciones son

importantes.

En conclusión, ya que tanto el mensaje que envía el emisor, como el que entiende el receptor dependen de ideas preconcebidas, experiencias previas, habilidades comunicativas, actitudes, conocimientos, y factores socio-culturales, en la práctica se producen fallos en la comunicación, cuyas causas habrá que tratar de eliminar o reducir, a través de la gestión de todos y cada uno delos factores que puedan suponer barreras importantes en el proceso comunicativo.

Comunicación accesible

La comunicación no es sólo una necesidad, es también un derecho, que para las personas que sufren algún tipo de discapacidad no es sencillo de ejercer.

En general, parece existir poca cultura de atención a personas con discapacidad y falta de conocimiento generalizado de las necesidades de dichas personas, cayendo muchas veces en visiones simplistas o estereotipadas.

Sin embargo, empieza a ser cada vez más frecuente que las personas con discapacidad demanden más autonomía y realicen sus gestiones sin ayuda.

Por ello, consideramos importante identificar algunas de las barreras comunicativas (relacionadas con la discapacidad física, intelectual, visual y auditiva), a tener en cuenta en la comunicación.

— La falta de costumbre de hablar con personas con algún tipo de discapacidad puede provocar sorpresa o curiosidad, en forma de gestos o expresiones.
— La falta de cultura en el trato con personas con discapacidad puede hacer que se caiga en la sobreprotección o en el trato infantil.
— Puede existir ausencia de gestos o de comunicación corporal, manifestaciones gestuales desconocidas o sobre-comunicación. Las expresiones, las miradas, los gestos, etc. pueden no significar lo mismo.
— Además, las personas con autismo tienen grandes dificultades en la comprensión del lenguajeno verbal.
— Algunos tipos de discapacidad física pueden impedir o dificultar el lenguaje verbal.
— No se pueden mantener conversaciones telefónicas largas cuando se tienen problemas de movilidad en las extremidades superiores.
— La tartamudez supone también una barrera de comunicación importante.
— Las personas con retraso mental tienen clara dificultad para utilizar dispositivos complejos y encuentran dificultades para utilizar los teléfonos ordinarios por su capacidad verbal limitada y por la falta de soporte visual del mensaje verbal.
— Se da una baja capacidad de comprensión en las personas con retraso mental, por lo que el lenguaje administrativo, a veces lleno de tecnicismos y carente de claridad, será imposible de entender. Personas con esta problemática tienen dificultades de comprensión de estructuras complejas y de los conceptos abstractos. Además, tienen más dificultades a la hora de expresarse verbalmente por las limitaciones cognitivas.
— Las personas con discapacidad visual no pueden percibir las señales no verbales de la comunicación. En este caso será crítica la utilización de un lenguaje claro y preciso.
— Las personas con discapacidad auditiva encuentran grandes dificultades para relacionarse, debido a que, en general, las relaciones se articulan mediante la palabra. Una dificultad añadidaes que no hay un lenguaje de signos único ni todas las personas conocen el lenguaje de signos.
— Las personas con problemas auditivos tienen un fuerte riesgo de recibir la información deforma parcial y producirse malentendidos.
— No se debe asumir que una persona que tiene un desorden de la comunicación (defecto en elhabla, pérdida auditiva, etc.) también tiene una discapacidad cognoscitiva, como el retraso mental.

Algunas pautas a seguir para una comunicación más accesible serán las siguientes:

— Hablar claro y pausado y dejar hablar al otro respetando su ritmo. Escuchar atentamente ala otra persona.
— Dedicar el tiempo necesario para atender a la persona, dejando que haga las cosas que puede hacer por sí misma, sin intentar hacerlas nosotros porque sería más rápido.
— Regular el número de llamadas antes de que salga el contestador, para tener en cuenta todaslas problemáticas.
— Redactar los textos explicativos de forma clara y sencilla, con una estructura gramatical básica y preferentemente utilizando tiempos verbales en modo indicativo.
— Utilizar estructuras sencillas y párrafos claros y cortos.
— Evitar el uso de lenguaje técnico, siglas, perífrasis o frases demasiado largas.
— Utilizar ejemplos que clarifiquen el texto.
— Emplear tamaños y tipologías de letras configurables para permitir o mejorar la lectura de las personas con discapacidad visual.
— Intentar paliar las limitaciones de comunicación impuestas por la discapacidad utilizando formas de comunicación alternativas.
— Para hablar con una persona en silla de ruedas, procuraremos sentarnos para situarnos a su misma altura.
— En el caso de personas con discapacidad visual se deberá hablar lo más descriptivo posible, con mensajes específicos y claros.
— Para comunicarnos con las personas con discapacidad auditiva debemos vocalizar especialmente, hablar en un ritmo pausado y tranquilo, y aumentar el volumen de voz ligeramente, pero sin gritar. Estas personas son especialmente sensibles al lenguaje no verbal.

2.EL LENGUAJE ADMINISTRATIVO

El estilo del lenguaje administrativo

El lenguaje es el vehículo de la comunicación. A través del lenguaje se transmite la información que se convierte en conocimiento. Así, solicitar una beca o presentar un recurso son tareas cotidianas en las que juega un papel fundamental el lenguaje administrativo.

Sin embargo, la comunicación entre la Administración y la ciudadanía no participa de las características de una comunicación lingüística normal. La lengua legal que adopta el Estado paraelaborar y difundir las leyes, aún cuando no sea conocida o no se entienda, no exime de su cumplimiento.

Cualquier ciudadano o ciudadana, con independencia de su condición social o nivel cultural, es objeto de comunicaciones y escritos que nacen de la Administración. Dichas comunicaciones se basan en el uso de un lenguaje que a veces no se entiende correctamente.

En este sentido, el lenguaje empleado por la Administración, con el que se intenta conseguir la máxima precisión:

— Abusa a veces de tecnicismos, poco conocidos por la ciudadanía en general.
— Tiende a ser un tanto cursi.
— Suelen darse palabras y construcciones muy repetitivas: por ejemplo, voces con las mismasterminaciones (-mente, -ando, -ión...) y construcciones con infinitivo, participio y gerundio.
— Se enmarca dentro de lo convencional, con formas establecidas con anterioridad.
— Abundan los arcaísmos («dijere», «hubiere dicho») y las frases hechas, por detrás

de lostiempos en los que se emplea y del lenguaje comúnmente utilizado.
— Utiliza mucho el futuro de subjuntivo.
— Abusa de frases de estilo impersonal del tipo: «se procederá a», «se resolverá», y el tiempo fu-turo se utiliza como forma imperativa (por ejemplo, «se entregará en las oficinas de atención»).
— Utiliza palabras, locuciones y expresiones tomadas del latín.
— Los tratamientos personales (Gerente, Director, etc.) suelen responder a formas de tiempos pasados. Por ejemplo, se utilizan términos de Ilustrísimo, Ilustrísima, Vuestra Excelencia, etc.,en vez de utilizar la fórmula normal de Señora (Sra.), Señor (Sr.) seguida del puesto, como por ejemplo Sr. Gerente.

En general, adolece de sencillez, claridad y concreción, en otras palabras, de cercanía hacia la ciudadanía en general.

Todo esto tiene como resultado una comunicación impersonal, ambigua y compleja, que genera un importante distanciamiento de la ciudadanía.

Sin embargo, en los últimos tiempos e impulsado por distintos organismos públicos, se ha iniciado un proceso de renovación del lenguaje administrativo, que tiene como objetivo adaptar laAdministración a los nuevos tiempos, cambiando el modelo conservador de Administración distanciada de la ciudadanía, a uno mucho más cercano y que habla en sus mismos términos.

Aunque nos centraremos en el lenguaje escrito, no debemos olvidar que la mayoría de las pautas para la mejora de la redacción de los documentos administrativos que se van a ofrecer servirán también como recomendaciones para el lenguaje oral, en el que, además, deberá primar el uso de:

— Un lenguaje cercano y correcto, no muy formalista ni técnico, ya que generaría distancias comunicativas, ni demasiado coloquial que transmitiría poca profesionalidad. Se deberá adaptar el lenguaje administrativo tradicional a un vocabulario y lenguaje cercano y comprensible por la ciudadanía.
— Un lenguaje positivo y cordial, que no dé lugar a malentendidos o a percepciones de acusaciones o amenazas.
— Habilidades comunicativas: Evitar coletillas del tipo «vale», «ehh», pronunciar bien y evitar acortar las frases o contestar permanentemente con monosílabos.

Diferencias entre el lenguaje hablado y el escrito

Con el paso del tiempo, el número de personas que no saben leer y escribir se va reduciendo, pero todavía hay un porcentaje de la población hablante que no sabe leer ni escribir con fluidez.

Aunque, en teoría, el lenguaje oral y el escrito se basan en la palabra (expresada a través del habla o a través de la escritura), debemos decir que son formas de comunicación iguales en esencia pero diferentes en la forma, con ventajas e inconvenientes a tener en cuenta.

— El lenguaje oral no reproduce de forma directa el lenguaje escrito ni a la inversa, el lenguaje escrito no reproduce de forma directa el lenguaje oral.
— El lenguaje escrito permite dejar constancia de lo acontecido, posibilitando su revisión y consulta posterior.
— Aunque es cierto que hoy en día las conversaciones se pueden grabar y editar, los expedientes administrativos se alimentan de los documentos escritos como fórmula válida de reflejar loacontecido.
— El lenguaje escrito, en cuanto a que es más concreto, no permite incorporar todos los matices,

circunstancias, actitudes, percepciones, etc. en las que se enmarca la comunicación.

— En este sentido, se debe contrarrestar esta falta de factores de entorno con una mayor precisión y con explicaciones más amplias. Sin embargo, esto puede ir en contradicción con la necesidad de concreción y sencillez de los escritos, por lo que, a veces, hay determinados detalles relacionados con las percepciones, que complementan la comunicación, que no pueden ser transmitidos en el texto.

— En realidad, la escritura dispone únicamente de palabras, signos de puntuación, reglas orto- gráficas y lingüísticas, recursos pobres en comparación con los del lenguaje oral: miradas, gestos, tono de voz, velocidad, etc.

— Además, el lenguaje oral, por ser una comunicación bidireccional instantánea, permite con- trastar información, realizar aclaraciones, y en general, llegar a un entendimiento más rápidoy sencillo.

— En este sentido, la comunicación oral es más repetitiva que la escrita, llena de interacciones entre emisor y receptor. Permite realizar preguntas, hacer correcciones e influir e impactar demayor manera en el receptor.

— Sin embargo, quien escribe, puede pensar con mayor detenimiento el mensaje a trasladar y cuidar con mayor facilidad la expresión y la forma y fondo del contenido a comunicar.

— En el lenguaje oral se suelen dar más errores lingüísticos que en escrito.

Tanto el lenguaje oral como el escrito aportan un valor incalculable para la comunicación lingüística, que a su vez es un aspecto fundamental de las interrelaciones entre las personas y posibilita una mejor convivencia.

Pautas para una mejor redacción de los documentos administrativos

Cada vez más, se impone el uso de un manual de estilo con las normas básicas de redacciónde los documentos administrativos en su comunicación escrita.
Entre las recomendaciones a seguir están las siguientes:

— Buscar la claridad de expresión: Aunque es cierto que el léxico administrativo tiene naturaleza culta, esto no le exime de ser claro. En este sentido, uno de los requisitos fundamentalesque deben presentar los documentos administrativos es no ser ambiguos ni oscuros. En este sentido, algunas recomendaciones del Manual de normalización de documentos administra- tivos, son las siguientes:

- Evitar redactar de forma redundante o simplista, no ofreciendo más o menos información de la necesaria para entender el mensaje.
- No se debe dar información por sobreentendida ni información recurrente. Se evitará la supresión de ciertos sustantivos que se consideran sabidos.

  — Por ejemplo, utilizar: «Por la presente se comunica que» en vez de «Por la presente circular se comunica que».

- Utilizar palabras sencillas y claras que puedan ser comprendidas por todos, tratando de minimizar los cultismos.
- Minimizar el uso de tecnicismos a lo estrictamente necesario.
- No utililizar términos y siglas que requieran conocimiento especializado.
- Reemplazar los términos técnicos por otras palabras más utilizadas. Por ejemplo podríamos sustituir:

  — «en los términos establecidos» por «en las condiciones establecidas»,
  — «en dicho extremo» por «en dicho asunto»,
  — «a tenor» por «de acuerdo con».

- Huir de formas arcaicas, poco habituales en la lengua común. Esto no quiere decir que estas formas sean erróneas sino que en aras de una mayor claridad, se haga un uso limi- tado de las mismas.
- Sustituir el futuro imperfecto de subjuntivo por el pretérito imperfecto de subjuntivo o el presente de indicativo.
  - — Ejemplo: Utilizar «en caso de que fueran destinados» en vez «en caso de que fueren destinados».

- Usar las traducciones de los términos en latín. Por ejemplo, sustituir,
  - — «conditio sine qua non» por «condición sin la cual no».
  - — «a posteriori» por «posteriormente».
  - — «a priori» por «previamente».

- No abusar del gerundio en los textos. Por ejemplo, sustituir:
  - — «promovió la igualdad en el trato, favoreciendo a un gran número de personas» por «promovió la igualdad en el trato, lo que favoreció a un gran número de personas».
  - — Habrá que tener especial cuidado de no hacer un mal uso de estas formas verbalesy no utilizar el gerundio cuando complementa con valor especificativo a nombres in-animados. En estos casos el gerundio debe ser sustituido por un relativo. Por ejemplo, sustituir:

    «Se deberá entregar un sobre conteniendo la documentación» por «Se deberá entregarun sobre que contenga la documentación».

- Conjugar la presencia de construcciones formadas por verbo más sustantivo, por otras de verbo simple. Por ejemplo, sustituir:
  - — «Dar aviso» por «avisar».
  - — «Hacer uso» por «usar».

- No abusar de expresiones como «el mismo», «la misma». Por ejemplo, sustituir:
  - — «Envió el expediente al jefe de sección, el cual admitió el mismo a trámite» por «Envió el expediente al jefe de sección, el cual lo admitió a trámite».

- Evitar utilizar recurrentemente locuciones preposicionales que pueden ser sustituidas por una palabra. En este sentido, algunos ejemplos pueden ser los siguientes:
  - — «En aras de» se podrá sustituir por «para».
  - — «De cara» a se podrá sustituir por «para».
  - — «En torno» a se podrá sustituir por «sobre».

— Ser directos y cercanos:

- Reducir el distanciamiento entre emisor y receptor, evitando la impersonalización lingüís-tica. Para ello, se podrá:
  - — Incluir el nombre de la persona o entidad que lleva a cabo la acción. Por ejemplo, sustituir:

    «Se entregará la documentación a todas las personas interesadas» por «Entregaremos la documentación a todas las personas interesadas».
  - — Sustituir el imperativo por el infinitivo. Por ejemplo,

    «Escribir en letra mayúscula» por «Escriba en letra mayúscula».

- Uso de un lenguaje apropiado al mensaje y a los destinatarios, de tal modo que la información resulte accesible.
- Simplificación de la sintaxis mediante el empleo de frases cortas. En los documentos administrativos, en los que es esencial la claridad y la cercanía de la información, es aconse- jable el uso de oraciones cortas que no produzcan ambigüedad.
- Sustitución de la voz pasiva por la activa.
- Elección de formas de tratamiento de primera y segunda persona, con el fin de evitar el empleo abusivo de la tercera.

— Buscar la sencillez:

- No abusar de oraciones subordinadas, (unas frases que dependen de otras, y éstas, a su vez, de otras anteriores).
- Desarrollar párrafos cortos, con ideas claras y peso comunicativo.
- Suprimir el uso de muletillas y frases hechas.

— Velar por la corrección:

- Cuidar la redacción, prestando atención a las normas ortográficas y gramaticales.

  — No olvidando poner el sujeto y el verbo en el mismo número gramatical. Por ejemplo, no sería correcto escribir:

  «Al final del informe se indicará los trámites asociados» y sí «Al final del informe seindicarán los trámites asociados».

  — Utilizando en cada caso el género que corresponda. Si un cargo lo ocupa una mujer, el título debe hacerse en femenino (consejera, directora, jefa, etc.).

  — Comprobando la concordancia de género. En este sentido, indicar que cuando en un grupo de palabras haya un sustantivo masculino, el adjetivo habrá de ponerse tam- bién en masculino.

  Por ejemplo: «Las actas, los expedientes y las circulares son guardados».

  — Velando por el uso correcto de las preposiciones.

  — Teniendo especial cuidado en no cometer «dequeismos». Por ejemplo, «Pienso deque...». Lo correcto será escribir «Pienso que...».

  — Evitando omitir elementos lingüísticos necesarios (como puede ser la conjunción «que»y los artículos). Por ejemplo, utilizar:

  «Solicito que sea aceptada mi propuesta» en vez de «Solicito sea aceptada mi solicitud».
  «Se presentará en un sobre distinto la documentación administrativa» en vez de «Sepresentará en sobre distinto la documentación administrativa».

- Preferencia por el uso de un léxico estándar, evitando el uso de extranjerismos.

Los documentos administrativos

TIPOS DE DOCUMENTOS DE LAS ADMINISTRACIONES PÚBLICAS

La actividad administrativa tiene un carácter documental. Los documentos son el soporte en el que se materializan los actos de la Administración.

Para que un documento pueda ser calificado como documento administrativo debe cumplir una serie de características:

— Ser emitidos por uno de los órganos que integran la organización de una Administración Pública.
— Producir efectos, frente a terceros o en la propia organización administrativa.
— Cumplir con los requisitos exigidos por las normas que regulan la actividad administrativa.

Destacaremos dos funciones principales de dichos documentos:

— De Constancia: Asegura la pervivencia de las actuaciones administrativas y garantiza la conservación de los actos y la posibilidad de mostrar su existencia, sus efectos, sus posibles errores y vicios, así como permitir el derecho de la ciudadanía a acceder a esas informaciones.
— De Comunicación: Los documentos administrativos son el medio de transmisión de los actos dela Administración, y pueden ser internos entre las unidades que componen la organización Ad- ministrativa o externos como forma de comunicación de la Administración con la ciudadanía.

Una posible clasificación de los documentos administrativos podríamos realizarla en función del origen y destino de la comunicación:

— Documentos generados por las Administraciones Públicas para comunicarse con la ciudadanía:

- *Certificados*: El Certificado es un tipo de texto administrativo empleado para constatar un determinado hecho y que asegura su certeza bajo la responsabilidad de la persona de la Administración Pública que lo autoriza.
  Son documentos que acreditan la existencia de una información para que sirva comoprueba legal.
- *Notificaciones:* Documentos por los que se comunica a los ciudadanos y a las ciudadanas resoluciones y actos administrativos que afectan a sus derechos e intereses.
- *Resoluciones:* Documentos que ponen fin a los procedimientos administrativos solucionando las cuestiones planteadas en los expedientes.
- *Acuerdos:* Documentos de decisión que recogen decisiones unilaterales de órganos competentes sobre iniciación y tramitación de procedimientos con carácter previo a las resolu-ciones, y que se dictan previo informe o propuesta.

— Documentos generados por las Administraciones Públicas para comunicarse dentro de laAdministración o con otras Administraciones y Organismos Públicos:

- *Oficios:* Documento que tiene como objetivo la comunicación de la existencia de hechos o actos a otro órgano o unidad administrativa. Éstos pueden tener como destinatarios a órganos o unidades pertenecientes a diferentes Administraciones Públicas, a diferentes entidades o departamentos, y dentro de éstos a diferentes órganos.
- *Notas interiores:* Documentos de transmisión menos formales, que se diferencian de los oficios por el ámbito de actuación que normalmente es dentro de un órgano administrativo.
- *Informes*: Documento interno que contiene una declaración de juicio de un órgano administrativo sobre las cuestiones de hecho y de derecho que sean objeto de un procedimientoadministrativo.
- *Actas:* Documentos solemnes que se redactan como constancia y para el control de actos, cir-

cunstancias, hechos o acuerdos de reuniones oficiales celebradas por un órgano colegiado.

- *Propuestas de resolución:* Documentos que fundamentan el sentido de las resoluciones concretando en forma de propuesta cuál debe ser su orientación y que normalmente se elevan por un funcionario o una funcionaria a un nivel superior de decisión.

— Documentos generados por la ciudadanía para dirigirse a la Administración Pública:

- *Solicitudes:* Peticiones formales que se dirigen por la ciudadanía a una autoridad u organismo administrativo. Ejemplo: Instancia.
- *Denuncias:* Documentos en los cuales los ciudadanos o las ciudadanas voluntariamente o en cumplimiento de una obligación legal, comunican unos hechos originando un procedimiento.
- *Alegaciones:* Documentos de aportación de informaciones y elementos de juicio en proce- dimiento, que deben ser tenidos en cuenta para redactar la propuesta de resolución.
- *Recursos:* Documentos que expresan la disconformidad de los ciudadanos y las ciudadanas ante decisiones y resoluciones de la Administración, son documentos que les sirven degarantía para poder enmendar o eliminar perjuicios.
- *Cartas:* Documentos de contenidos muy genéricos que dirigen por motivos personales los ciudadanos o las ciudadanas a la Administración.

Otros documentos internos a tener en cuenta son los siguientes:

— *Diligencias:* Se trata de documentos internos que tienen como objetivo dejar constancia de que determinados trámites se han llevado a cabo. Las Diligencias son de utilidad para dar seguimiento a los Expedientes y conocer en todo momento cuál es el estado de cada uno de los trámites o fases del mismo.
— *Expediente administrativo:* Conjunto de actuaciones administrativas que se van sucediendo en un mismo asunto desde la iniciación del procedimiento.
— *Providencias:* Son documentos internos que se utilizan cuando un Expediente es remitido de un Área a otra para que ésta última siga con la tramitación correspondiente.

CONTENIDO

Los documentos administrativos tienen una estructura básica formada por:

a) Encabezamiento:
Según el Real Decreto 1465/1999, de 17 de septiembre, por el que se establecen criterios de imagen institucional y se regula la producción documental y material impreso de la Administración General del Estado, en todos los documentos que recojan actos administrativos, in-cluidos los de mero trámite, cuyos destinatarios sean ciudadanos o ciudadanas, debe figurar un encabezamiento en el que consten al menos los siguientes datos:

— El título, que expresará con claridad y precisión el tipo de documento, su contenido esen-cial y, en su caso, el procedimiento en el que se inserta.
— Datos para la identificación del expediente en el que se integra el documento, con el ob-jeto de facilitar su mención en las comunicaciones.

b) Cuerpo del escrito:
En la elaboración de los documentos y comunicaciones administrativas, sobre todo los quehayan de dirigirse a los particulares, deberemos asegurar que el texto sea claro y conciso. Para ello se usarán párrafos breves y separados, y se evitará la aparición de

apartados excesivamente largos o complejos que dificultarían su comprensión.
No se incluirán en las comunicaciones administrativas fórmulas de salutación o despedida, ni expresiones o giros que no sean esenciales para la exposición del contenido del documento.
Si se emplea alguna fórmula de tratamiento, no irá en el cuerpo del texto, sino al pie del escrito o en el apartado que se refiere al destinatario.

c) *Pie:*
Según el Real Decreto 1465/1999, contendrá la identificación del destinatario del documento, expresándose el nombre y los apellidos si se trata de una persona física, la denominación social en los casos de personas jurídicas privadas o la denominación completa delórgano o entidad a la que se dirige.
Se utilizará la fórmula de tratamiento que corresponda en cada caso.

Formalización

Todo documento que recoja actos administrativos, incluidos los de mero trámite, debe estar formalizado.

Se entiende por *formalización* la acreditación de la autenticidad de la voluntad del órgano emisor, manifestada mediante firma manuscrita.

La formalización también se podrá hacer por símbolos o códigos que garanticen dicha autenticidad mediante la utilización de técnicas o medios electrónicos, informáticos o telemáticos deacuerdo con lo dispuesto en el Real Decreto 263/1996, de 16 de febrero, por el que se regula la utilización de técnicas electrónicas, informáticas y telemáticas por la Administración General delEstado.

En los restantes documentos, especialmente en los de contenido informativo, no se exigirá formalización, porque es suficiente la constancia del órgano autor del correspondiente documento.

En las resoluciones administrativas y comunicaciones oficiales, internas o externas, será obligatorio incluir:

— Lugar y fecha: Por lugar se entiende el municipio donde está ubicado el órgano que emite eldocumento; la fecha es la del día en que se elabora.
— Antefirma: Expresará el cargo o puesto al que corresponda emitir el documento.
— Identificación nominativa del firmante: Contendrá el nombre y los apellidos de la persona quefirma, sin anteponer la abreviatura «Fdo.».

Supuestos de delegación y suplencia: En el caso de delegación de competencias y siempre que no sea preceptivo mencionar la competencia en el cuerpo del documento, en la antefirma se hará constar la denominación del cargo o puesto del firmante, la denominación del órgano que delega (precedida de la abreviatura «P.D.») y la disposición de delegación.
En aquellos documentos en que sea preceptivo mencionar la competencia en el cuerpo (por ejemplo, resoluciones, acuerdos, etc.), en la antefirma solamente constará la denominación del cargo o puesto del firmante.

En el caso de delegación de firma, los titulares de los órganos administrativos podrán, en materia de su propia competencia, delegar la firma de sus resoluciones y actos administrativos a los titulares de los órganos o unidades administrativas que de ellos de-pendan. En este caso, en la antefirma se hará constar la denominación del órgano que delega, la denominación del cargo o puesto del firmante (precedida de la abreviatura «D.F.») y, en su caso, la disposición de delegación.

En el caso de suplencia, los titulares de los órganos administrativos podrán ser suplidos temporalmente en los supuestos de vacante, ausencia o enfermedad.Si no se designa suplente, la

competencia del órgano administrativo se ejercerá por quien designeel órgano administrativo inmediato de quien dependa. En este caso, en la antefirma se hará constar la denominación del órgano competente para emitir el documento, la denominación del órgano que firma por sustitución (precedida de la abreviatura «P.S.») y, en su caso, la disposición regula- dora de la suplencia.

3.LENGUAJE RESPETUOSO Y NO SEXISTA

Desde la misma Constitución española, en su artículo 14, se proclama que los españoles son iguales ante la Ley, sin que pueda prevalecer discriminación alguna por razón de nacimiento, raza, sexo, religión, opinión o cualquier otra condición o circunstancia personal o social.

Adicionalmente, la Ley 4/2005, de 18 de febrero, para la Igualdad de Mujeres y Hombres del Parlamento Vasco, artículo 18, señala que los poderes públicos vascos han de tener en cuenta la igualdad de mujeres y hombres en la elaboración y aplicación de las normas, y deben hacer un uso no sexista de todo tipo de lenguaje en los documentos y soportes que produzcan directamenteo a través de terceras personas o entidades.

La Ley Orgánica 3/2007, de 22 de marzo, para la igualdad efectiva de mujeres y hombres, contempla, en el artículo 14, criterios generales de actuación de los Poderes Públicos, y establece la implantación de un lenguaje no sexista en el ámbito administrativo y su fomento en la totalidad de las relaciones sociales, culturales y artísticas.

Nuestra lengua es rica y ofrece grandes posibilidades para evitar la discriminación por razón de sexo en su uso. A través del uso de fórmulas alternativas, adaptadas al lenguaje administrativo, y respetando las normas gramaticales de nuestra lengua, podemos realizar una comunicación con la ciudadanía desde una perspectiva igualitaria.

Algunas recomendaciones:

— Antes de iniciar la comunicación, tener en cuenta tanto el contenido como las personas aquienes va destinado.
— Utilizar mujer/hombre para los casos en que se requiera expresar la distinción sexual, en lugar de varón/hembra.
— Emplear el femenino en los cargos, puestos, profesiones, etc. cuando éstos estén ocupados por mujeres.

En la Orden del Ministerio de Educación y Ciencia de 22 de marzo de 1995, se insta a reflejar en los títulos académicos oficiales el sexo de quiénes los obtienen, con una tabla de equivalencias.

Por ejemplo:

Masculino	**Femenino**
Diplomado	Diplomada
Licenciado	Licenciada
Ingeniero	Ingeniera
Arquitecto	Arquitecta
Doctor	Doctora
Etc.	

— En caso de no conocerse el sexo recurrir a alternativas genéricas, no propias de uno u otro sexo (concejalía, presidencia, jefatura, etc.).

— Utilizar genéricos reales:

Expresión a evitar	Alternativas posibles
Los ciudadanos	La ciudadanía
Los funcionarios	El funcionariado

— Usar nombres abstractos de acciones o cualidades:

Expresión a evitar	Algunas alternativas posibles
Director	Dirección
Jefe	Jefatura

— Feminizar términos:

Expresión a evitar	Algunas alternativas posibles
Concejal	Concejala
Jefe	Jefa

— Utilizar perífrasis (uso de dos o más palabras de forma conjunta):

Expresión a evitar	Alternativas posibles
Solicitante	Persona solicitante
Interesado	Persona interesada
Los políticos	La clase política

— Utilizar de forma simétrica los dos géneros gramaticales:

Expresión a evitar	Alternativas posibles
Adjudicatarios	Adjudicatarios y adjudicatarias
Los ciudadanos	Las ciudadanas y los ciudadanos

— Omitir determinantes y pronombres con marca de género:

Expresión a evitar	Alternativas posibles
Los funcionarios	Funcionariado
Los representantes se reunirán	Representantes se reunirán

— Sustituir los determinantes que acompañan al sustantivo por otros sin marcas de género:

Expresión a evitar	Alternativas posibles
Los solicitantes deben	Cada solicitante debe

— Sustituir las estructuras por pronombres sin marca de género:

Expresión a evitar	Alternativas posibles

Los solicitantes deben	Quienes soliciten deben

— Eludir el sujeto:

Expresión a evitar	Alternativas posibles
El solicitante deberá cumplir el impreso	Se cumplimentará el impreso

— Utilizar la barra en documentos tales como, por ejemplo, impresos y formularios, donde haya problemas de espacio y en los encabezados y firmas, siempre alternando ambos sexos:

Expresión a evitar	Alternativas posibles
D.	D/Dña.

— Evitar el uso de pronombres seguidos del relativo:

Expresión a evitar	Alternativas posibles
Será el juez el que determine	Quien juzgue será quien determine

— No utilizar el símbolo @, dado que no se considera signo lingüístico.
— Cuidar las imágenes que se exponen. Dichas imágenes han de mostrar tanto hombres como mujeres en tareas que reflejen realidades sociales y no fomenten estereotipos de género.

Adaptación de la terminología administrativa al lenguaje no sexista

Vistas las recomendaciones anteriores y teniendo en cuenta que debe ser eliminado todo tipode discriminación de los textos administrativos, vamos a aplicar dichas normas, a modo de ejem- plo, a los términos y tratamientos administrativos.

En general, en lo relativo a los Cargos, predomina el uso de nombres abstractos para nombrar los cargos públicos en los documentos administrativos.

Expresión a evitar	Alternativas posibles
Alcalde	Alcaldía
Concejal	Concejalía

Si por razones administrativas, no es adecuado este uso, entonces se utilizará la solución más adecuada según los casos vistos.

Expresión a evitar	Alternativas posibles
Alcalde	Alcalde - Alcaldesa
Concejal	Concejal - Concejala

Cuando se hace una referencia individual, se ha de emplear el género que corresponda en ese caso. Si un cargo está ocupado por una mujer, la mención de su

título debe hacerse en femenino (consejera, directora, etc.). Por ello, será necesario distinguir el género, por ejemplo, en las etique- tas utilizadas para la correspondencia, en la firma, etc. Por ejemplo:

Sr. D.
José
Luis
Maestr
o
Concej
al
de...

Sra.
D.ª
Belind
a
Larrea
Direct
ora
de...

Se deberá evitar el siguiente uso:

Sr. /Sra. D. /D.ª José
Luis MaestroConcejal
de...

Documentos administrativos

Hablamos de *documento administrativo* cuando el documento es producido por un órgano dela Administración. Son, pues, el soporte en que se materializan los diferentes actos de ésta. Podemos distinguir dos tipos de documentos según las personas destinatarias: cerrados y abiertos.

Documentos cerrados

Son aquellos de los que se conoce la persona o personas destinatarias o a las que hace referencia el texto, por tanto debemos realizar una redacción y tratamiento no sexista que se adapteal género que le corresponda.

En los documentos cerrados, es decir, aquellos redactados para casos concretos, como pueden ser cartas, notificaciones, y otros documentos concretos, se adaptará el texto al sexo, dado que,en estos casos, se conoce si la persona a la que se quiere hacer referencia en el documento a elaborar es una mujer o un hombre.

Debe prestarse especial atención a la antefirma, ya que en algunos documentos administrativos se observa que la antefirma no se corresponde con el sexo de la persona que firma a continuación.

Documentos abiertos

Son aquellos de los que no se conoce la persona destinataria o aquélla que intervendrá en el procedimiento administrativo, lo que hace imposible conocer con antelación el sexo de dicha persona.

Son este tipo de documentos en los que se abusa del masculino genérico y presentan, desdela óptica

del sexismo lingüístico, más problemas a la hora de la redacción. Para evitar este problema, podemos usar fórmulas que engloben a ambos sexos: genéricos, formas dobles o bien re- formular la frase.

En los documentos abiertos (formularios, instancias, solicitudes, certificaciones) que habrán de cumplimentarse con posterioridad, se deberá nombrar a los dos sexos separados con barras, aun- que resulte reiterativo. Puede simplificarse usando, cuando sea posible, otros procedimientos lingüísticos (genéricos, colectivos...), manteniendo el uso del masculino y femenino en todo el docu- mento, evitando formas de tratamiento repetitivas o eliminando determinantes.

OFICIOS, PROFESIONES, CARGOS Y TÍTULOS

La cada vez mayor presencia de las mujeres en el ámbito laboral y la extensión de los oficiosy profesiones han generado la necesidad de crear el femenino de muchos términos para los quesolo existía el masculino pues, hasta hace poco tiempo, el mundo laboral estaba reservado a loshombres.

Las personas que ocupan los diferentes cargos o puestos públicos son hombres y mujeres, sin embargo, se utiliza de forma frecuente las formas masculinas para referirse a estas personas.

Cuando se desconoce si la persona que ocupa un cargo es hombre o mujer, o si queremos queel documento administrativo en que consta el cargo tenga validez independientemente de la per- sona que lo ostenta en un momento determinado, podemos referirnos a este cargo con el nombre del organismo o unidad administrativa correspondiente.

Además, hay que tener presente que, en general, en documentos administrativos como las ins- tancias o los oficios, debemos dirigirnos al órgano o unidad administrativa y no al cargo o a la persona que lo desempeña en un momento dado.

TEMA 52 PLAN GENERAL DE NORMALIZACIÓN DEL USO DEL EUSKERA EN EL GOBIERNO VASCO PARA LA VI.PLANIFICACION (2018 - 2022)

DIRECTRICES PARA EL NUEVO PERÍODO DE PLANIFICACIÓN

Hay que reconocer que, en general, en la Administración se realiza un gran esfuerzo para trabajar y crear documentación en euskera. Gracias a ello, en algunos organismos es posible, y una realidad, trabajar en euskera. Además de la VPL y el IVAP, son algunas las unidades del Gobierno Vasco que han logrado, en mayor o menor medida, trabajar en euskera. En Cultura, en Emakunde y en otros organismos, algunas áreas funcionan en euskera perfectamente. La VPL quiere agradecer a todos y todas el inmenso esfuerzo que están realizando, y para darle continuidad, desearíamos consolidar y extender al conjunto de la Administración este esfuerzo efectuado respecto a la lengua de trabajo, ahora que ya están accediendo a la Administración generaciones casi plenamente euskaldunizadas, para que en plazo de pocos años puedan ejercer su labor en euskera sin ningún impedimento.

1. Los perfiles lingüísticos

El sistema de perfiles lingüísticos (PL en adelante), en líneas generales, ha mantenido su coherencia durante estos últimos años. Existen, ciertamente, algunos desajustes, y es posible encontrar más de un perfil lingüístico en puestos de trabajo con la misma denominación. Hay razones para ello. La asignación de los perfiles lingüísticos se realiza atendiendo a las funciones comunicativas orales y escritas de cada puesto y, dado que tales funciones pueden variar de una administración a otra, resulta normal que determinado puesto de trabajo tenga en una administración un perfil, y otro diferente en otra. En todo caso, en líneas generales, el sistema es coherente, y la diferencia, en su caso, suele ser de un solo nivel, superior o inferior. Los ejemplos extremos (las y los interventores o arquitectos con PL 2, o las y los administrativos con PL 4) deberían ser residuales en las asignaciones futuras.

En primer lugar, hay que señalar que, gracias al sistema de perfiles lingüísticos, se ha garantizado, en gran medida, el conocimiento del euskera entre llas y los empleados de la Administración. En 1990, sabía euskera, en un grado mayor o menor, el 23,5 % de la plantilla; en 2017, esa proporción ha alcanzado el 70,72 %. Desde este punto de vista, podemos afirmar que hoy en día existe nivel de conocimiento suficiente para impulsar su uso, y eso se debe al

extraordinario esfuerzo realizado durante todos estos años por la propia Administración y, especialmente, por las y los empleados.

En cualquier caso, no podemos olvidar que el verdadero reto de la normalización estriba en el propio uso de la lengua. Hay que admitir que el incremento del conocimiento del euskera no ha conllevado en la misma medida su uso en la Administración; por el contrario, hemos constatado que existen otros factores mucho más determinantes que el propio incremento del conocimiento y que afectan muy directamente al uso: la gestión avanzada y transversal del euskera, la actitud activa de las y los líderes, la elaboración de planes de uso eficaces, el grado de cumplimiento de los criterios de uso de las lenguas oficiales, etc.

HAKOBA aprobó en 2017 un documento en el que se propone qué perfil lingüístico se ha de asignar a cada tipo de puesto de trabajo (véase http://www.euskadi.eus/contenidos/informacion/herri_admin_ normalizazioa/es_def/adjuntos/APL_CAST.pdf); en muchos casos, la propuesta es doble (dos perfiles, a elegir) ya que, como hemos mencionado, las funciones de un puesto pueden variar de una administración a otra.

Llegados a este punto, hemos de recordar el informe que en abril del pasado año presentó la Comisión de Seguimiento para la Convalidación de las Certificaciones del Conocimiento del Euskera. Concretamente, la conclusión número 4 del documento señala textualmente:

> Hoy por hoy, quien desee acreditar un perfil lingüístico está obligado u obligada a acreditar las cuatro destrezas (comprensión lectora y oral y expresión escrita y oral) de la competencia correspondiente al perfil; sin embargo, a menudo se da la circunstancia de que realmente las destrezas realmente requeridas en un puesto no se corresponden con un mismo nivel del Marco; incluso puede darse el caso de que alguna de las destrezas no sea necesaria para el desempeño del puesto...

En opinión de HAKOBA y de la VPL, ha de darse cauce a la acreditación de las destrezas, y para ello es preciso actualizar el Decreto 86/97, y esa es la intención de la VPL durante esta legislatura.

2. Más allá de la voluntad

A través de la normalización lingüística pretendemos construir una Administración que garantice plenamente los derechos lingüísticos de las personas, que esté conformada en su totalidad por personas bilingües, y que trabaje también en euskera. En cualquier caso, es preciso avanzar en la consecución de esos dos objetivos: garantizar los derechos lingüísticos (como está estipulado

por ley para la Administración) y conversión del euskera en lengua de trabajo de las administraciones. En opinión de la VPL, ha llegado el momento de abordar con determinación ambos objetivos; por una parte, existe ya capacidad suficiente en las plantillas y cargos de la administración; por la otra, llevamos muchos años gestionando planes de uso y, en consecuencia, podemos dar pasos adelante.

Como se ha señalado anteriormente, los derechos lingüísticos corresponden a la ciudadanía, e incumbe a la Administración materializar esos derechos y garantizar su cumplimiento. En otras palabras: la Administración tiene obligaciones, y sus empleados y empleadas constituyen el instrumento que materializa esas obligaciones.

Las acciones contempladas en los planes de uso no han de ser consecuencia de la voluntad de la o el empleado de turno, sino fruto de la determinación de la institución. Es la institución la que ha de determinar quién forma parte del plan, quién ha de tratar con quién de qué en euskera, qué se puede traducir y qué no, qué documentos se han de estandarizar prioritariamente, etc.

La y el empleado que ocupa un puesto en el que sea preceptivo el euskera estará dispuesto a trabajar indistintamente en cualquiera de las dos lenguas oficiales, con naturalidad, recibiendo el apoyo de la institución si es preciso, pero en ambas lenguas indistintamente, en función de las necesidades comunicativas y cumpliendo lo estipulado en los planes de uso. En resumidas cuentas, son las y los empleados quienes han de ofertar la posibilidad de elección de lengua. Está comprobado que practicando se aprende y que la destreza se logra con la práctica. Las y los empleados dominarán la lengua en la medida en que trabajen en euskera.

Para normalizar el uso del euskera en la Administración es necesaria la aportación de todas y todos. La ciudadanía vascohablante ha de saber que la Administración se encuentra en condiciones de ofrecer sus servicios en euskera; las y los representantes institucionales han de mostrarse sinceramente comprometidos con la normalización; y la plantilla ha de actuar conforme a la dinámica de trabajo que, en ese sentido, les marca la institución (y en la que se incluye la normalización del euskera).

3. Importancia de la formación lingüística específica

La mayoría de las y los empleados vascohablantes de la Administración han recibido una formación lingüística genérica (cursos de euskaldunización y alfabetización) y gracias a ella y a su propio esfuerzo han logrado determinada competencia lingüística. En este momento, más del

60% de los trabajadores de la Administración han acreditado el perfil lingüístico que les corresponde; y casi otro 10% el perfil inferior en un grado.

Sin embargo, la acreditación del perfil lingüístico no siempre garantiza que todos esos trabajadores estén capacitados para trabajar en euskera. Existen otros factores que han de ser tomados en consideración: el tiempo transcurrido desde que la y el trabajador acreditó el perfil lingüístico, el hecho de que hasta el momento nadie le haya pedido realizar sus funciones en euskera, su apego a la lengua, su motivación para el uso del euskera... De hecho, en muchas ocasiones a consecuencia del escaso uso, su capacidad está entumecida en cierta medida. Precisamente a ello se orienta la formación lingüística específica: a facilitar el salto de la enseñanza genérica a la realidad del día a día en el trabajo.

Dos son los procedimientos previstos para la formación lingüística específica: los cursos (presenciales u online) y las sesiones de capacitación (en cualquiera de sus modalidades). En los cursos del Gobierno Vasco se trabajan fundamentalmente la motivación, la expresión oral, los documentos y el lenguaje administrativo . En las sesiones de capacitación hay que reseñar los programas individuales, ELEBI y los seminarios específicos, el nuevo programa IDAZLAGUN y los novedosos cursos on-line que ha puesto en marcha el Departamento de Justicia.

En definitiva, es evidente que las administraciones han de apoyar a las y los empleados que han de trabajar en euskera, para que se encuentren debidamente preparados, a través de la capacitación lingüística, la formación, el servicio de corrección, la estandarización de documentos, las bases de datos terminológicas, etc. En cualquier caso, ha de quedar clara una cuestión: en todos los casos ha de garantizarse la existencia de una conexión total entre la comunicación que la o el empleado ha de desarrollar según el plan y el curso específico organizado para ello. No puede obviarse que la o el empleado se prepara no para aprender euskera sino para obtener un resultado específico: para llevar a cabo sus comunicaciones orales y escritas en euskera. Esto es, por lo tanto, el rasgo diferencial de este tipo de preparación: que la o el trabajador sea capaz de realizar su tarea en euskera al finalizar el proceso.

Por otra parte, en relación con el protocolo para las nuevas incorporaciones, sería conveniente que los recién llegados realizaran obligatoriamente algún curso para garantizar los mínimos en el uso de las lenguas oficiales: cómo se ha de redactar en la Administración, cómo generar textos bilingües sin recurrir a las traducciones, sesiones orientadas a la motivación, recursos y herramientas informáticas en euskera, gestión de los planes de euskera...

4. Aumento de las comunicaciones en euskera

La ley faculta a la Administración a trabajar en cualquiera de las dos lenguas oficiales cuando no se halla en comunicación con la ciudadanía. Desde el punto de vista legal, ambas lenguas (euskera y castellano) son oficiales, y los documentos redactados en cualquiera de ellas tienen idéntico valor. En consecuencia, trabajar en euskera no supone ningún problema legal. La Ley Municipal (Ley 2/2016, de 7 de abril, de Instituciones Locales de Euskadi) abre las puertas a que se trabaje en euskera, siempre que se respeten los derechos lingüísticos de la ciudadanía.

HAKOBA pretende impulsar las comunicaciones en euskera para generar así circuitos de trabajo en el seno de las instituciones e incrementar el uso del euskera en las relaciones interinstitucionales.

Trabajar cada vez más en euskera posibilitará una Administración bilingüe, capacitada para trabajar indistintamente en euskera y en castellano. Como ya hemos señalado, la comunicación con la ciudadanía habrá de efectuarse en la lengua elegida por las y los usuarios; la comunicación interinstitucional, por su parte, se realizará en la lengua que escojan las instituciones.

Encaminar la Administración hacia el trabajo en euskera nos sitúa en la senda de la normalización y reduce el desequilibrio real existente en el uso de las dos lenguas oficiales, el cual no es tal desde el punto de vista legal.

En la medida en que avancemos para que el euskera sea también lengua de trabajo, se reducirán las vulneraciones de derechos lingüísticos que se registran en su uso como lengua de servicio y, además, se tendrá que tomar cada vez más en consideración el factor lingüístico a la hora de organizar las tares de áreas, servicios e instituciones. Así, las lenguas serán también cuestión a tener en cuenta a la hora de organizar las tareas de cada ámbito, ya que habrá que determinar qué se realiza en euskera, qué en castellano, qué en ambas lenguas, quién ha de llevar a cabo una u otra tarea, cómo se ha de distribuir la labor, etc.

En consonancia con la resolución adoptada el 21 de junio de 2016, HAKOBA ha creado un equipo de trabajo técnico para promover el uso del euskera en las relaciones interinstitucionales. Las instituciones que han formado parte de dicho equipo de trabajo son: la VPL, las tres diputaciones forales, los ayuntamientos de las tres capitales, EUDEL, UEMA, el IVAP y el Gobierno Vasco.

En las reflexiones que presentamos a continuación nos basaremos en el informe acordado por dicho equipo de trabajo. Las condiciones más adecuadas para la promoción del uso del euskera en las relaciones interinstitucionales serían las siguientes:

Gestión integrada del euskera en la administración correspondiente

- La gestión de la lengua ha de implantarse transversalmente, es decir, que la normalización del euskera se sitúe entre los objetivos estratégicos de la institución; no es una cuestión que haya de gestionarse colateralmente, sino junto al resto de los elementos estratégicos de la institución. Además de recogerse entre los objetivos de la institución que el euskera ha de ser lengua de servicio, ha de especificarse qué procedimiento se va a seguir para que sea lengua de trabajo en general, y en las relaciones interinstitucionales también en particular
- Este tema de las relaciones interinstitucionales no es responsabilidad de la o el técnico de normalización lingüística; al contrario, incrementar el uso del euskera en la relación interinstitucional es responsabilidad de las direcciones y jefaturas de área.
- La tarea de poner en marcha y mantener esas relaciones en euskera no corresponde a la o el empleado, sino a la unidad o área, ya que si la o el trabajador que ha de establecer comunicaciones en euskera con otra administración desconoce la lengua, bien porque se halla exento de acreditar su conocimiento, o bien porque sabiendo euskera se le ha cambiado de puesto de trabajo, su unidad tendrá que garantizar que esa comunicación va a continuar manteniéndose en euskera. Para que la labor realizada no se malogre y se mantenga lo conseguido, en los protocolos de incorporación se pueden adjuntar y recoger las comunicaciones en euskera acordadas y puestas en marcha.
- Como ya hemos señalado previamente, la o el empleado no puede decidir por sí mismo qué lengua ha de utilizar en su trabajo y, en concreto, en las relaciones que mantiene con otras administraciones. La decisión respecto al uso de las lenguas oficiales corresponde a la institución.
- Para la implementación de esas comunicaciones en euskera y otras metas, las áreas serán las encargadas de la gestión de las lenguas, en el marco del plan general de la institución.

Cada administración ha de determinar qué puesto de trabajo resulta estratégico en su departamento, área o dirección de cara al incremento de las comunicaciones relaciones interinstitucionales.

Capacitación comunicativa

Cada área ha de tener la capacitación lingüística necesaria para comunicarse en euskera, sin recurrir a traducciones (aunque en el conjunto de su plantilla existan diferentes capacitaciones). Dado que pueden existir distintos niveles de capacitación, la metodología a utilizar se verá condicionada por dicho factor.

Formación (apoyo de la Administración)

La Administración ha de proporcionar todo su apoyo a las y los empleados implicados en esas comunicaciones para que puedan trabajar más cómodamente en euskera: formación generalista en euskera, formación y capacitación lingüística específica, servicio de corrección, documentos estandarizados, tablas terminológicas... La falta de preparación no puede ser excusa.

Hasta ahora, han sido primordialmente dos tipos de administraciones las que han adoptado la resolución de comunicarse en euskera con las demás: algunas (IVAP, HABE, los municipios de UEMA), al contar con una capacidad lingüística muy alta, lo hacen porque se comunican así de modo natural con la mayoría de las administraciones; otras han llegado a acuerdos (por ejemplo, entre UEMA y el Gobierno Vasco) para promover la comunicación entre ellas exclusivamente en euskera. El equipo de trabajo de HAKOBA, tratando de dar un paso más allá, ha puesto en marcha una experiencia piloto para promover las comunicaciones interadministrativas en euskera. El proyecto incluye una innovación de gran calado en contraste con otros proyectos similares: por primera vez todas las administraciones de la CAPV se han puesto de acuerdo para impulsar entre sí las comunicaciones en euskera y, resultando imposible llevar a cabo ese objetivo con todas y todos los empleados, se plantea proceder por áreas y ámbitos.

Es bien sabido que en todas las administraciones existen determinadas áreas que, en líneas generales, poseen una capacidad comunicativa aceptable en euskera: igualdad de género, bibliotecas, secciones de cultura, juventud, deportes... ¿Por qué no comenzar con ellas, para continuar posteriormente con otras? HAKOBA ha decidido recientemente comenzar por la igualdad de género. Los representantes del Gobierno Vasco, los ayuntamientos y las diputaciones forales se han entrevistado con las y los técnicos de igualdad correspondientes, les han informado del proyecto, han efectuado con ayuda de las y los técnicos de euskera el estudio

comunicativo correspondiente, y han acordado entre todas y todos determinados objetivos. De esa manera, coordinadamente, todas las instituciones han abierto una línea de comunicación entre las y los técnicos de igualdad. Lógicamente, dichos proyectos han de quedar recogidos en los planes de euskera correspondientes, y su seguimiento se realizará de acuerdo a los indicadores respectivos.

5. Comunicación oral

Sin dejar de lado las comunicaciones escritas, durante este período de planificación la prioridad ha de situarse en las comunicaciones orales, porque el afianzamiento de estas conllevará el aumento de las comunicaciones escritas

Las comunicaciones orales y escritas revisten características diferentes, pero la expresión escrita más próxima a la oral recurre normalmente a frases más breves, términos más comunes, un ritmo más vivaz... Es decir: resulta más clara y comprensible. No podemos olvidar que toda la ciudadanía tiene derecho a comprender los mensajes de la Administración y, en la medida en que tales mensajes se hallen cerca del lenguaje cotidiano de la ciudadanía, será más fácil garantizar tal derecho.

Durante el VI Período de Planificación es preciso impulsar el uso oral del euskera como lengua de trabajo: promover un uso creciente de la lengua en las comunicaciones orales entre las y los empleados, en las reuniones de trabajo, en situaciones informales... La seguridad en el uso del idioma se logra a través de la práctica oral, y eso tiene un reflejo indudable en la producción escrita. El planteamiento general acerca de la comunicación oral que se haga en la planificación de las diversas instituciones adquiere así una importancia crucial. No se trata de responder a una necesidad puntual, sino de organizar los pasos que la institución ha de dar para comunicarse oralmente en euskera: en la práctica de los puestos de cara al público, en las relaciones interinstitucionales, en las informaciones que los técnicos han dar en público, en las actividades de carácter informal, etc.

Los cambios en el comportamiento lingüístico constituyen el eje central de análisis de Aldahitz Ikerketa, una iniciativa del Clúster de Sociolingüística, que conjuga la investigación con las acciones concretas. La metodología Eusle es la herramienta principal desarrollada mediante dicho proyecto para facilitar y analizar el cambio en los comportamientos lingüísticos. En cualquier caso, los recursos metodológicos del proyecto se han incrementado durante los últimos años con dos nuevos componentes: Ulerrizketa y Uler-saioak.

Gracias a todas estas iniciativas se han producido avances notables en el desarrollo de las herramientas integrales que se están creando e implementando para el cambio en el comportamiento lingüístico. En ese sentido, la VPL quiere promover el compromiso de implantar la metodología Eusle en los planes de uso del Gobierno vasco.

Al hilo de lo anterior, la dinámica social denominada EUSKARALDIA, cuyo objetivo es activar a las y los vascoparlantes infuyendo en sus costumbres lingüísticas, se pondrá en marcha también en los departamentos y organismos autónomos del Gobierno Vasco, del 23 de noviembre al 3 de diciembre de 2018.

6. Reducción del número de traducciones

Aunque las y los empleados de la Administración estén, en una u otra medida, capacitados para trabajar en euskera y redactar documentos en dicha lengua, lo cierto es que, por la dinámica que ha existido hasta el presente en la Administración, la tendencia dominante ha sido y sigue siendo redactar la mayoría de los textos en castellano y traducirlos luego al euskera.

Esa tendencia genera dos problemas principales: por una parte, se desaprovecha la capacidad lingüística de las y los empleados (con el subsiguiente gasto); y, por otro, dado que casi todas las traducciones se realizan en el mismo sentido (del castellano al euskera), queda patente que el texto en castellano determina el estilo estructural y la prestancia de la traducción al euskera.

Para solventar el primero de los problemas, el análisis comunicativo realizado en cada área a través de la gestión avanzada nos dará a conocer cuál es la capacitación lingüística de las y los empleados, qué tipos de comunicación generan, con quién, con qué frecuencia, etc. Una vez efectuado el diagnóstico, cada dirección determinará qué se ha de redactar en euskera en esas áreas, qué en ambas lenguas y qué en castellano y, particularmente, qué se puede redactar en euskera sin recurrir a la traducción. Para que efectúen su tarea con comodidad, la institución proporcionará todo su apoyo a las y los empleados que han de dar el salto a redactar en euskera los documentos que antes se enviaban a traducir. El objetivo salta a la vista: activar nuestra capacidad lingüística para reducir en lo posible el elevado número de traducciones existentes en la actualidad.

La corredacción es una de las soluciones al segundo de los problemas.. Como es sabido, dicha técnica consiste en redactar en ambas lenguas oficiales simultáneamente en vez de hacerlo en una de ellas y encargar una traducción posteriormente; es decir, que desde su génesis, el texto es redactado por dos personas, cada una de ellas especializada en la lengua en la que mejor se desenvuelve, pero bilingües ambas. Una vez conocidos el contenido y las características del

texto, las personas corredactoras acuerdan los objetivos, la estructura, el estilo, el vocabulario, las citas textuales, el tono y demás detalles del mismo. Una vez consensuado, cada una de las personas corredactoras ajusta el texto a las características culturales de sus lectoras y lectores logrando así situar ambas lenguas oficiales al mismo nivel. El Gobierno Vasco desea implantar paulatinamente esa vía en todos los departamentos, y para ello, desde hace algún tiempo el IVAP ofrece dicho servicio de forma gratuita.

Junto a estos dos problemas principales, existen otras complicaciones en lo que respecta a la gestión de las traducciones:

• Aunque determinados documentos estén estandarizados, no son lo suficientemente conocidos y se envían a traducir.

• Las órdenes de traducción, con frecuencia, se emiten sin mayor control.

• Así, puede que diferentes servicios remitan el mismo documento a traducir varias veces.

• O que se haga traducir un documento íntegro al que se han hecho variaciones mínimas, sin reparar en el gasto que ello conlleva.

Para hacer frente a esas situaciones, se proponen aquí ciertos criterios para la gestión de las traducciones:

• Si el puesto de trabajo conlleva preceptividad, las comunicaciones habituales de dicho puesto han de ser redactadas en euskera por la o el empleado, sin recurrir a la traducción. Eso sí, el Departamento le ha de proporcionar todo su apoyo para facilitar esa tarea (especialmente, programas de corrección). En cualquier caso, si se produjeran «situaciones especiales» (documentos inhabituales, textos complejos, muy urgentes,...), se podría recurrir a la traducción.

• Un mismo texto (o muy similar) no se podrá remitir dos veces para su traducción, aunque en el transcurso del proceso el texto sufra variaciones.

• Cada departamento arbitrará medidas para controlar los documentos que se remiten para su traducción, sin perder de vista nuestro objetivo: reducir la cantidad de traducciones.

• Así, para evitar traducciones, se proporcionarán a las y los empleados documentos estandarizados por las y los traductores y técnicos de euskera.

7. Estandarización de documentos

Aunque se haya realizado un gran esfuerzo para la elaboración de documentos estandarizados, queda mucha tarea por delante. Y no sólo en euskera, sino también, aunque en menor medida, en castellano. En tanto que el euskera se convierta en lengua de trabajo, esta necesidad va a ser más evidente. Por consiguiente, en principio, basándonos en el análisis de las necesidades comunicativas, sería conveniente por direcciones en primer lugar, posteriormente por departamentos, y finalmente por organismos, que se iniciara la labor de estandarización de documentos. En cualquier caso, este proceso de estandarización ha de ser llevado a cabo bajo la dirección del IVAP, y sería conveniente que en él tomaran parte todos los organismos de HAKOBA. De esa manera, los documentos se estandarizarían por familias y procedimientos. Ha de ser una labor integral, transversal, que pueda ser utilizada en administraciones de mayor o menor tamaño, plasmada en un euskera claro y una terminología unificada. Posteriormente, debería ser accesible en la intranet y en los ordenadores a modo de plantilla, para facilitar la labor de las y los empleados, ya que ahí reside el objetivo fundamental del proyecto: promover el uso del euskera.

8. Una comunicación de calidad

Es preciso fomentar en la Administración una comunicación de calidad, es decir, con textos correctos, comprensibles, precisos y claros. He aquí algunos criterios para redactar textos de calidad:

• Se trata de comunicar: la o el destinatario ha de entender a la primera lo que se le hace saber. El texto debe ser adecuado desde el punto de vista comunicativo.

• El texto ha de guardar una estructura lógica, y dicha estructuración se hará patente mediante estrategias como el uso de titulares y subtítulos, ideas por párrafos, citas legales como notas a pie de página...

• El texto tiene que ser correcto.

• Cada lengua tiene su manera de exponer las cosas: hay que respetarla. En cualquier caso, es preciso renovar, modernizar y acercar a la ciudadanía el lenguaje administrativo.

• Hay que cuidar el diseño de los escritos para garantizar su legibilidad.

En la web del IVAP hay disponibles pautas concretas sobre todas estas cuestiones (véase http://www.ivap. euskadi.eus/r61-vedargeu/es/contenidos/informacion/euskalduntze_argit/es_def/index.shtml).

9. Comunicación digital

Señalaba Koldo Mitxelena que «el verdadero enigma del euskera es su supervivencia, no su origen». Parafraseando esa idea, el verdadero misterio del euskera sería que, siendo una lengua minoritaria, logre hacerse un hueco en el mundo digital junto a las lenguas más extendidas. Internet ha roto con el paradigma clásico de la comunicación y ha creado un nuevo modelo, transformando las variantes que hasta ahora habían prevalecido; es decir, la comunicación interpersonal y la comunicación de masas. Por consiguiente, en el nuevo espacio virtual se produce la convergencia de todos los tipos de comunicación. Como consecuencia de todo ello, los roles de la persona emisora y de la receptora varían en el entorno digital. Y es que la persona receptora, que es pasiva en la comunicación tradicional, ha pasado a convertirse en activa en la actual. Internet ha situado ambos roles a un mismo nivel. La persona emisora es también plural, y cualquier persona o grupo puede convertirse en emisor de mensajes. Además, gracias al hipertexto, la persona receptora no es una mera consumidora del mensaje. Y es esa, precisamente, la segunda característica principal y la aportación más innovadora de la comunicación digital. El hipertexto ha creado una nueva forma de escribir, secuencial, que rompe con la noción de linealidad. Gracias a ello, todas las personas que intervienen en el proceso de comunicación se convierten en activas, porque tenemos la oportunidad de abrir la experiencia de la comunicación y dejarla en manos de las personas lectoras. El mensaje actual se compone de diversos formatos y es de carácter multimedia, entendiendo tal concepto como la integración de todo tipo de formatos y medios de comunicación. Son, por lo tanto, tres las principales señas de identidad de la comunicación digital: la interacción, la hipertextualidad y su carácter multimedia. Como puede apreciarse, la comunicación digital no consiste en tomar la comunicación analógica y trasladarla al formato electrónico, sino que supone mucho más. La comunicación digital posee su propio lenguaje, sus recursos, que, si no son debidamente utilizados, abocarán al fracaso. La comunicación analógica va retrocediendo en todo el mundo, y la Administración no constituye excepción alguna. Si el euskera ha de perdurar, tendrá que subir al tren de las nuevas tecnologías, y tendrá que hacerlo en el plazo más breve y con decisión.

En la web del IVAP, se ofrece información detallada sobre todas estas cuestiones (véase http://www.ivap.
euskadi.eus/contenidos/informacion/euskalduntze_argit/es_def/adjuntos/comunicacion_electronica.pdf).

10. Criterios de Uso de las Lenguas Oficiales

Gracias a los esfuerzos que se han realizado en el Gobierno Vasco durante los últimos años en la euskaldunización de la plantilla, muchas y muchos empleados se encuentran capacitados para trabajar en euskera, a uno u otro nivel; sin embargo, como fruto de la inercia, en numerosos ámbitos se sigue trabajando en castellano. Y resulta evidente que, si la Administración aspira a ser realmente bilingüe, nuestras dos lenguas oficiales han de ser utilizadas con equilibrio e igualdad. Hablamos de «utilizar» porque en el uso se halla la clave del futuro de cualquier lengua: ahí reside el quid de la cuestión y el reto más importante. Dado que la meta consiste en situar al mismo nivel real el euskera y el castellano en la Administración, que gozan formalmente de idéntico reconocimiento, la tarea que se nos plantea es la de avanzar hacia la verdadera equiparación del euskera. Se trata de dar pasos eficientes: ni precipitados e inútiles, porque pueden abocarnos al hastío y al fracaso; ni demasiado tímidos, ya que si no se rentabiliza lo invertido en el «conocimiento» del euskera, se estará corriendo el riesgo de retroceder.

Las administraciones públicas aprobarán los planes de normalización del uso del euskera durante el primer año del VI Período de Planificación, y los departamentos del Gobierno Vasco y sus organismos autónomos harán lo propio. Los Criterios de Uso de las Lenguas Oficiales serán una guía imprescindible para esa labor, ya que en ellos se especifican las metas y los pasos del plan (véase el documento HOEI de 2007 http://www.euskara.euskadi.eus/r59-738/es/contenidos/informacion/argitalpenak/es_6092/adjuntos/ Irizpideakgazt.pdf); a fin de cuentas, para que la Administración trabaje en ambas lenguas, es imprescindible que cada empleada o empleado, área o departamento sepa en qué situaciones ha de utilizar ambas lenguas oficiales, es decir, qué, cuándo y con quién ha de tratar en euskera o en castellano.

Por consiguiente, cada organismo detallará, basándose en los Criterios de Uso de las Lenguas Oficiales aprobados en el IV Período de Planificación, cuál ha de ser la utilización de ambas lenguas en su ámbito. En ellos se especificará, entre otros aspectos, el uso de las lenguas oficiales en las relaciones orales y escritas y en las comunicaciones telemáticas; se concretarán asimismo los criterios de traducción, así como el tratamiento que se ha da dar a ambas lenguas oficiales en los registros, las subvenciones, las contrataciones o en las publicaciones que gestiona el organismo. Todo ello, sin dejar de lado los criterios que se han de seguir en la rotulación, la publicidad o los actos públicos. Para ello, cada departamento deberá ajustar dichos criterios a su realidad lingüística, y asegurar, de manera sistemática, su cumplimiento.

11. Protocolos de acogida

Es notorio que la edad media de las y los empleados de la Administración es alta, y que en los próximos años se producirán numerosas incorporaciones. Desde el punto de vista de la Viceconsejería de Política Lingüística, esta llegada de nuevas y nuevos trabajadores puede ser una oportunidad inmejorable para consolidar el uso del euskera que hemos estado promoviendo durante la última década, no sólo en lo que se refiere a la lengua de servicio sino, y en especial, para avanzar más decididamente en lo que respecta a la lengua de trabajo. La lógica lleva a pensar que la mayoría de las personas incorporadas serán más jóvenes y, en consecuencia, muchas de ellas se habrán formado en modelos de enseñanza en euskera. Dicho de otra forma, se prevé que se incorpore gente altamente cualificada para trabajar en euskera; por ello, deberíamos establecer las bases para que, cuando esas personas comiencen a trabajar en la administración, encuentren cauces para desarrollar sus funciones con naturalidad desde el punto de vista de la normalización del uso del euskera.

Sin embargo, muchas de las personas que se incorporan actualmente se encuentran con equipos de trabajo que por una u otra razón desarrollan su labor en castellano, y dado que la tendencia de las nuevas incorporaciones es, lógicamente, la de integrarse en la sistemática actual, en poco tiempo corren el riesgo de perder su capacidad de trabajar en euskera.

El objetivo consiste en que esas nuevas incorporaciones comiencen a trabajar en euskera con naturalidad, pudiendo incentivar así el uso del euskera en su círculo laboral. Por ello, consideramos que nada más incorporarse a la Administración han de ser informadas de las resoluciones adoptadas en el ámbito de la política lingüística, y para ello, el protocolo de acogida constituye una hoja de ruta, trascendental a nuestro entender. En dicho protocolo se recogen los pasos más fundamentales, por lo que estos pueden y deben ser adaptados según las necesidades. En cualquier caso, los que a continuación se enumeran pueden considerarse casi imprescindibles para el cumplimiento de los objetivos que acabamos de mencionar.

1. La o el responsable del área de personal notifica a las personas interesadas las normas.

En nuestros organismos la o el responsable de personal es normalmente quien antes conoce cuándo se incorporan las y los nuevos empleados. En consecuencia, le corresponde iniciar la secuencia de acciones del protocolo. Notificará a las y los interesados cuándo se presentará la nueva incorporación a su puesto de trabajo y, jerárquicamente, la secuencia de acogida a seguir sería: la o el director correspondiente, la o el jefe del servicio y la o el técnico de euskera

2. La o el director correspondiente y la o el jefe de servicio recibirán a la persona dirigiéndose a ella en euskera.

Cuando la nueva incorporación se presente en su puesto de trabajo por vez primera, debería ser recibido por la o el director y jefe de servicio correspondiente. En cualquier caso, cuando la capacitación lingüística de tales responsables lo permita, habría que procurar que dicho primer contacto se estableciera en euskera. Pudiera ocurrir que fuese precisa la ayuda de la o el TNL, o que tuviera que realizarse en castellano. Sea como fuere, cuando se le planteen a la o el nuevo empleado sus funciones, sus responsables deberían mencionarle asimismo las resoluciones existentes en torno a la gestión lingüística:

1. La o el director debería proporcionar información sobre: la estructura del departamento, los objetivos y tareas, el Plan de Euskera y los Criterios de Uso de las Lenguas Oficiales.

2. La o el jefe del servicio le informará sobre las siguientes cuestiones: Las características lingüísticas del puesto de trabajo y del área. La obligación que tiene la Administración de respetar los derechos lingüísticos de las y los ciudadanos y la necesidad de uso del euskera como lengua normalizada en el ámbito interno. Además, le asignará una o un compañero de trabajo, si es posible con dominio del euskera, que hará la función de tutor o tutora durante los primeros días.

3. La o el TNL le recibirá y en el transcurso de los cinco primeros días de trabajo le ha de comunicar lo siguiente: El perfil lingüístico (PL) y la fecha de preceptividad (FP) del puesto de trabajo, las características y objetivos lingüísticos del área, los objetivos primordiales del Plan Principal, y los Criterios de Uso de las Lenguas Oficiales.

4. La o el técnico informático del organismo, por orden de la o el Jefe del Servicio, le instalará el sistema operativo y las aplicaciones en euskera.

Es imprescindible alimentar la relación entre la o el TNL y la nueva persona incorporada. Para esto, cuando hayan transcurrido unas tres semanas, tratarán los siguientes temas :

a. Analizar la situación lingüística del área.

b. Identificar las necesidades de formación.

c. Ofertar el servicio de corrección, haciéndole saber que, en cualquier caso, éste es más recomendable que la traducción desde el punto de vista de la normalización.

d. Identificar las carencias terminológicas y los documentos que pudieran estandarizarse y, si fuera necesario, solicitar la colaboración del IVAP.

e. Fijar un plazo para volver a reunirse.

12. Importancia de la formación generalista

Recibir una formación generalista en euskera resulta tan valioso para la normalización como la propia acreditación del perfil lingüístico. Se han de adoptar medidas para garantizar que dicha formación se reciba en euskera, y se han de dar facilidades a las y los empleados para que puedan asistir a los cursos impartidos en euskera. Conscientes de todo ello, el Gobierno Vasco ha puesto en funcionamiento diversas iniciativas para asegurar que la formación generalista se imparta también en euskera. En el Gobierno Vasco, por regla general, están previstas cuarenta horas anuales para la formación de las y los empleados. Sin embargo, deberían quedar exentas de ese límite de cuarenta horas, aquellas personas que eligieran los cursos de formación generalista en euskera cuando el IVAP oferte tales cursos en ambas lenguas. Si no lo hicieran así, no se les aplicaría el incremento por encima de las cuarenta horas, y se retornaría al límite vigente para el conjunto de la plantilla

13. Criterios para la contratación

A través de la proposición no de ley 56/2014 del Parlamento Vasco, se instó al Gobierno Vasco a que implantara determinadas pautas para su Administración General y para el ámbito de las administraciones a nivel institucional, a fin de que estableciera y regulara los principios generales en aquellos casos en los que el uso del euskera puede ser relevante en los contratos administrativos. En respuesta a dicha demanda, el Gobierno Vasco, en su Consejo de Gobierno del 26 de abril de 2016, aprobó las directrices que establecen las bases generales para incluir el uso y conocimiento del euskera en las contrataciones de la Administración pública de la CAPV (véase http://www.emakunde.euskadi.eus/contenidos/informacion/politicas_clausulas2/es_def/adjuntos/clausulas_linguisticas.pdf).

Posteriormente, la VPL remitió a todos los organismos públicos de la CAPV las siguientes indicaciones:

• Documento de cláusulas administrativas específicas para la contratación de servicios. Procedimientos: abierto, restringido y negociado con publicidad.

• Modelo de carátula unificada para contratos de obra, servicios y suministros.

• Instrucciones para cumplimentar el documento europeo único de contratación (DEUC).

La VPL hizo saber claramente a los organismos en cuestión que tales indicaciones estaban destinadas a los departamentos del Gobierno Vasco y, por consiguiente, no resultaban válidos tal cual para el resto de las administraciones. Para que resultaran válidos, cada administración debería adaptarlos y modificarlos en función de los contratos que pretendiera realizar y de acuerdo con las directrices aprobadas por el Consejo de Gobierno de 26 de abril de 2016.

El objetivo de todo ello es que, al contratar, todos los órganos de contratación incluyan obligatoriamente las condiciones lingüísticas que se han de cumplir en las carátulas de los contratos administrativos y en el pliego de cláusulas administrativas específicas. Y lo que es más importante: que se haga un seguimiento del nivel de cumplimiento de tales condiciones y, en caso de incumplimiento, se adopten las medidas precisas. Cada departamento debería ocuparse de realizar el seguimiento, y cuando así se le solicite, dar cuenta de ello a la VPL

TEMA 53 III ACUERDO INTERINSTITUCIONAL PARA LA COORDINACIÓN DE LA ATENCIÓN A VÍCTIMAS DE VIOLENCIA MACHISTA CONTRA LAS MUJERES EN LA CAE

Las personas firmantes exponen

I. Una violación de derechos humanos que apela a las instituciones públicas

La violencia machista contra las mujeres está internacionalmente reconocida como una violación de derechos humanos que afecta a un volumen muy importante de niñas, adolescentes y mujeres adultas, así como a sus hijas e hijos y en consecuencia a la sociedad en su conjunto. Se considera un problema social y de salud pública de primer orden ante el que las instituciones públicas están llamadas a actuar

Es abundante la normativa que apela a la intervención por parte de los poderes públicos tanto a nivel internacional como estatal y, por supuesto, a nivel de la CAE. Entre otras cabe citar: la Convención para la Eliminación de todas las formas de discriminación contra la Mujer, CEDAW,

de 1979; el Convenio sobre prevención y lucha contra la violencia hacia las mujeres y la violencia doméstica, de 2011 (Convenio de Estambul); la Ley Orgánica 1/2004, de 28 de diciembre, de Medidas de Protección Integral contra la Violencia de Género (Ley Orgánica 1/2004); la Ley 4/2015, de 27 de abril, del Estatuto de la víctima del delito; la Ley Orgánica 8/2015, de 22 de julio, de modificación del sistema de protección a la infancia y a la adolescencia; la normativa surgida a partir del Pacto de Estado contra la Violencia de Género suscrito en 2017; la Ley orgánica 10/2022, de garantía integral de la libertad sexual; y la Ley 4/2005 para la Igualdad de Mujeres y Hombres y vidas libres de violencia machista contra las mujeres (tras la segunda modificación del 3 de marzo de 2022)..

En coherencia, se ha tratado de mejorar la respuesta frente a la violencia machista contra las mujeres desarrollando diferentes leyes y otras normas con las que se han ido impulsando y estableciendo medidas dirigidas a la prevención y erradicación de este tipo de violencia, a la protección a las víctimas y al rechazo, castigo e intolerancia frente a quienes la ejercen.

La ley 4/2005, de 18 de febrero, para la Igualdad de Mujeres y Hombres y vidas libres de violencia machista contra las mujeres establece que será una prioridad de los poderes públicos vascos la atención integral, recuperación y reparación de las víctimas de la violencia machista contra las mujeres.

II. Un problema estructural cuyo origen está en la desigualdad

La normativa de referencia reconoce que la violencia machista contra las mujeres es una manifestación de las desiguales relaciones de poder y de la discriminación contra las mujeres que desempeña, además, la función social de perpetuar las estructurales desigualdades que existen en función del género. Esta violencia es consecuencia de la desigualdad y de las relaciones asimétricas de poder entre mujeres y hombres, como lo son, entre otras, la brecha salarial, la feminización de la pobreza o la infrarrepresentación de las mujeres en los ámbitos de toma de decisiones. Esta violencia es la expresión más extrema de la desigualdad de mujeres y hombres y, por lo tanto, los avances globales en la igualdad son avances hacia la erradicación de la violencia contra las mujeres. Se define como una violencia estructural y sistémica que sufren las mujeres en diferentes ámbitos de la vida dentro de una estructura social machista, por lo tanto, aunque es protagonizada por personas concretas en sus relaciones privadas, guarda relación con la organización de la sociedad y se sustenta en el tradicional reparto de papeles y responsabilidades en la sociedad y en la familia en función del sexo, el cual sitúa a las mujeres en una posición subordinada respecto de los hombres.

Las raíces de la violencia contra las mujeres están en la desigualdad histórica de las relaciones de poder entre mujeres y hombres y la discriminación generalizada contra las mujeres en los sectores tanto público como privado. Las disparidades de poder, las normas culturales discriminatorias y las desigualdades económicas socavan los derechos humanos de las mujeres y perpetúan la violencia. El problema de la violencia contra las mujeres no se reduce a las agresiones, la violencia es una forma de relacionarse que otorga privilegios y que se utiliza para

mantener esta asimetría relacional y subordinar a las mujeres. En este sentido, es también un instrumento de control social clave para que dicha desigualdad se mantenga, se reproduzca y se perpetúe, pues es producto y a la vez generadora de relaciones asimétricas de poder entre mujeres y hombres. Este tipo de violencia no se limita a una cultura, región o país en particular, ni a grupos específicos de mujeres dentro de una sociedad. Aunque la situación de unas y otras mujeres sea bien diferente (mujeres africanas, asiáticas, latinoamericanas, europeas, niñas, jóvenes, adultas, ancianas, asalariadas, desempleadas...) les une esa situación de inferioridad y subordinación con respecto a los hombres que adquiere muy distintas manifestaciones. Esta violencia supone un problema social que implica graves consecuencias a muchos niveles en el bienestar y calidad de vida de todas las mujeres. Ahora bien, la edad, la nacionalidad, el origen o extracto cultural, la discapacidad, la situación administrativa de residencia en el caso de mujeres migrantes, la pobreza o la falta de autonomía económica, junto con otros factores que interseccionan entre sí, influyen en que las situaciones de violencia se intensifiquen y la situación y posición de muchas mujeres para el ejercicio efectivo de sus derechos de ciudadanía sea más desventajosa.

III. Logros de acuerdos de coordinación previos

La violencia machista contra las mujeres es un problema de naturaleza multidimensional ante el que los poderes públicos deben aunar esfuerzos y su respuesta exige acuerdos, compromisos y coordinación de múltiples agentes y de todos los niveles institucionales. En los últimos 20 años en la CAE se han dado importantes pasos en esta dirección1. En 2001 se firmó el "I Acuerdo Interinstitucional para la atención a mujeres víctimas de maltrato doméstico y agresiones sexuales", asentado sobre más de una década de trabajo de la administración pública vasca en políticas de igualdad. Fue una iniciativa pionera dentro y fuera de la CAE.

Resaltó el vínculo directo existente entre discriminación, desigualdad y violencia contra las mujeres en un momento en el que aún no se había publicado ninguno de los pilares legislativos de referencia con los que contamos hoy. Su firma comprometió por primera vez a un conjunto de instituciones implicadas en la atención a las víctimas de maltrato doméstico y agresiones sexuales que acordaron adecuar sus procedimientos o actuaciones a unas pautas homogéneas de actuación para toda la CAE para cada uno de los ámbitos de intervención representados en la firma (salud, servicios sociales, seguridad, y justicia). Supuso también la creación de espacios posibilitadores de relaciones periódicas entre profesionales que ha facilitado el trabajo conjunto en torno a temas específicos en el ámbito de la violencia machista contra las mujeres. Las pautas recogidas en el mismo sentaron las bases del siguiente acuerdo y también fueron referencia ineludible y fuente de inspiración para todos los protocolos de ámbito local que se desplegaron por todo el territorio de la CAE. En sus ocho años de vigencia se promulgaron numerosas leyes que exigían cambios sustanciales en los servicios y recursos que se debían brindar a las mujeres que se enfrentan a situaciones de violencia. En este contexto era imprescindible la adecuación de sus contenidos y ello motivó la firma en 2009 del "II Acuerdo Interinstitucional para la mejora en la atención de mujeres víctimas de maltrato en el ámbito doméstico y de violencia sexual"

Desde la entrada en vigor del II Acuerdo se ha ampliado, fortalecido y desarrollado el modelo de coordinación interinstitucional. Motivó, entre otros: la adecuación del procedimiento de respuesta institucional coordinada ante los casos de muerte por maltrato doméstico y violencia sexual; el impulso de la reflexión en torno al reconocimiento de las hijas y los hijos como víctimas directas de la violencia de género antes de la aprobación de la normativa correspondiente; el trabajo en torno al tratamiento de datos personales de víctimas de violencia contra las mujeres; y la promoción de la mejora de la respuesta a las mujeres con discapacidad en colaboración con EDEKA en coherencia con los principios adoptados. Cabe destacar, además, el proceso de diagnóstico referente a la formación de las y los profesionales implicados en la respuesta a mujeres en situación de violencia a partir del cual se diseñó e impulsó el Programa Jabetuz para la formación especializada de profesionales de todos los ámbitos y sistemas.

Tanto el I Acuerdo como el II Acuerdo han supuesto un avance indiscutible para mejorar la respuesta de las instituciones vascas ante la violencia machista contra las mujeres y han sentado las bases para una colaboración interinstitucional más intensa y estable en coherencia con un problema de esta magnitud. Han permitido articular en cierta medida el entramado de servicios y recursos que se despliegan por todo el territorio de la CAE para la atención a mujeres en situación de violencia. Así mismo, disponer de herramientas para protocolizar y fortalecer el trabajo interinstitucional contribuye a un mejor acceso de las mujeres a todos los sistemas. Los avances en torno a la formación han contribuido también a la mejora en la detección precoz de situaciones de violencia contra las mujeres desde ámbitos diferentes, así como han favorecido las derivaciones entre servicios.

IV. Cambios normativos desde 2009

Desde 2009 se han producido hechos legislativos de gran relevancia en lo que se refiere a la intervención pública en esta materia que hace necesario actualizar los contenidos del II Acuerdo y revisar los protocolos, acuerdos de colaboración y otro tipo de instrumentos para la coordinación interinstitucional adoptados desde entonces. El Convenio del Consejo de Europa sobre prevención y lucha contra la violencia contra la mujer y la violencia doméstica, acordado el 11 de mayo de 2011 en Estambul, vinculante y en vigor desde 2014, es el primer instrumento obligatorio en Europa en materia de violencia contra las mujeres e implica uno de los compromisos de mayor alcance establecido hasta el momento en relación con la prevención de la violencia, la protección de las víctimas y el enjuiciamiento de los responsables. Considera la violencia contra la mujer como una grave violación de los derechos humanos y marca la necesidad de ampliar la visión de la violencia contra las mujeres de manera que se trasciende la definición de violencia de género que ofrece la Ley Orgánica 1/2004. Para el seguimiento de los compromisos adquiridos con la firma del Convenio se creó el llamado Grupo de Expertas en la lucha contra la violencia contra la mujer y la violencia doméstica (GREVIO) que emite recomendaciones generales de alto interés para las políticas en la materia. A nivel estatal, cabe señalar la aprobación de la Ley 1/2015, de 30 de marzo, por la que se modifica el Código Penal, la cual introdujo en la norma el concepto de género como agravante de discriminación, incluyó el delito de quebrantamiento de condena y tipificó el matrimonio forzado. Ese mismo año, la Ley 4/2015, de 27 de abril, del Estatuto de la víctima del delito avanzó en el reconocimiento de

los derechos de las víctimas durante el proceso penal, incluido el derecho de protección y de indemnización.

Así mismo, la Ley Orgánica 8/2015, de 22 de julio, de modificación del sistema de protección a la infancia y a la adolescencia y la Ley 26/2015, de 28 de julio, de modificación del sistema de protección a la infancia y a la adolescencia, reconocieron como víctimas a las y los menores que se encuentran en un entorno de violencia de género o de violencia doméstica, para garantizarles el acceso a los servicios de asistencia y apoyo, así como a las medidas de protección pertinentes.

También es reseñable el Pacto de Estado contra la Violencia de Género suscrito en 2017, que planteó compromisos y medidas concretas para mejorar la respuesta institucional ante la violencia de género tal y como se define en la Ley Orgánica 1/2004, así como la visualización y atención de otras formas como la trata con fines de explotación sexual, la mutilación genital femenina o el matrimonio forzado. A partir del mismo se han aprobado algunas normas como el Real Decreto-ley 9/2018, de 3 de agosto, de medidas urgentes para el desarrollo del Pacto de Estado contra la violencia de género que, entre otras medidas, amplió la forma de acreditar administrativamente la situación de víctima de violencia por parte de los servicios del sistema de atención a dichas víctimas (Resolución de 2 de diciembre, de la Secretaría de Estado de Igualdad y contra la Violencia de Género, por la que se publica el Acuerdo de la Conferencia Sectorial de Igualdad, de 11 de noviembre de 2021, relativo a la acreditación de las situaciones de violencia). Este Decreto-Ley ha implicado modificaciones en numerosas normas como los apartados 2 y 5 del artículo 27 de la Ley Orgánica 1/2004, de 28 de diciembre, de Medidas de Protección Integral contra la Violencia de Género relativo a las ayudas sociales para las víctimas, y es previsible que en los próximos años siga desarrollándose el marco normativo a nivel estatal en relación con este Pacto.

Por su parte, la Ley Orgánica 5/2018, de 28 de diciembre, de reforma de la Ley Orgánica 6/1985, de 1 de julio, del Poder Judicial, sobre medidas urgentes en aplicación del Pacto de Estado en materia de violencia de género, entre otras, añadió la formación en violencia de género a distintos ámbitos como el acceso a la carrera judicial o la especialización para acceder a los juzgados especializados en violencia sobre la mujer. La Ley Orgánica 2/2020, de 16 de diciembre, de modificación del Código Penal para la erradicación de la esterilización forzada o no consentida de personas con discapacidad incapacitadas judicialmente y la Ley 8/2021, de 2 de junio, por la que se reforma la legislación civil y procesal para el apoyo a las personas con discapacidad en el ejercicio de su capacidad jurídica. Esta incorpora medidas para la protección de niñas, niños y adolescentes con discapacidad, o mayores de edad que precisen apoyo para tomar decisiones, en situaciones de separación o divorcio en contextos de violencia doméstica y de género.

La Ley Orgánica 8/2021, de 4 de junio, de protección integral a la infancia y la adolescencia frente a la violencia, introdujo en el artículo 11 como principio rector de la actuación administrativa la protección de las y los menores de edad contra cualquier forma de violencia, incluida la

producida en su entorno familiar, de género, la trata y el tráfico de seres humanos y la mutilación genital femenina, entre otras. Además, estableció el deber que tienen todas las personas que tengan noticia de un hecho que pudiera constituir un delito contra la libertad e indemnidad sexual, de trata de seres humanos o de explotación de menores, de ponerlo en conocimiento del Ministerio Fiscal. La Ley Orgánica 10/2022, de 6 de septiembre, de garantía integral de la libertad sexual, establece que las administraciones públicas deben proveer de servicios de atención integral 24 horas a víctimas de violencia sexual que incluyen acompañamiento y atención psicológica, jurídica y social.

En el ámbito de la CAE, la Ley 4/2005 para la Igualdad de Mujeres y Hombres y vidas libres de violencia machista contra las mujeres en su versión vigente y consolidada tras los cambios introducidos a través de la Ley 1/2022 de 3 de marzo de modificación de la misma, viene a adaptar el marco legal a las necesidades y retos del nuevo contexto social y normativo, en especial al citado Convenio de Estambul. Cabe destacar especialmente, por su importancia para la acción de los poderes públicos vascos, la modificación llevada a cabo en el ámbito de la violencia. En concreto el "Capítulo VII Violencia machista contra las mujeres" implica un hito en la legislación en la materia. Esta norma, en consonancia con la lógica de los Planes de Igualdad de Mujeres y Hombres en la CAE, enmarca la respuesta institucional ante la violencia machista contra las mujeres en las políticas de igualdad. Entre las novedades más significativas destacan que: amplía las formas y tipos de violencia considerados en su conceptualización (más allá de la violencia de género definida por la Ley Orgánica 1/2004) y el ámbito del sujeto de derecho (además de las mujeres considera víctimas también las niñas, niños y adolescentes y otras personas dependientes que convivan en un entorno en el que se ejerza dicha violencia y que por su situación de vulnerabilidad se vean directamente afectadas por aquella); hace hincapié en asegurar una mayor atención a la interseccionalidad y a la personalización de la atención; e insiste en evitar la revictimización y poner los derechos de las víctimas y su empoderamiento en el centro de la intervención con independencia de su grado de implicación en el procedimiento judicial.

El artículo 54.6. se refiere a la importancia de la detección precoz y apela a que las administraciones públicas vascas, en el ámbito de sus competencias, deben asegurar que las profesionales y los profesionales del ámbito educativo, sanitario, policial, judicial, laboral y social actúan de forma proactiva y coordinada para detectar casos no explicitados de violencia machista contra las mujeres y encauzarlos adecuadamente. A tal fin, han de garantizar la existencia y aplicación de protocolos, elaborados de forma coordinada entre las instituciones implicadas, que incluyan los indicadores y pautas de actuación correspondientes. Así mismo, a fin de procurar un abordaje más integral del problema y de ofrecer respuestas de mayor calidad, en su artículo 62 establece que la Administración de la Comunidad Autónoma, a través de Emakunde-Instituto Vasco de la Mujer, ha de impulsar la actualización de los acuerdos de colaboración interinstitucional con el resto de administraciones públicas vascas con competencias en la materia, a fin de favorecer una detección temprana y una actuación coordinada y eficaz ante los casos de violencia machista contra las mujeres y garantizar una

asistencia integral y de calidad a sus víctimas. Asimismo, se han de promover fórmulas de colaboración con las restantes instituciones con competencia en la materia.

Precisamente con el fin de adecuar los contenidos del II Acuerdo Interinstitucional de 2009 a las nuevas circunstancias derivadas fundamentalmente de las modificaciones legales antes referidas y de complementar los protocolos, acuerdos de colaboración y otro tipo de instrumentos jurídicos adoptados desde entonces, se plantea la suscripción de este III Acuerdo Interinstitucional, como un acuerdo marco que podrá ser desarrollado, concretado y adecuado en función de los diferentes ámbitos de intervención.

V. Cambios sociales de los últimos años

Los cambios sociales acontecidos en los últimos años han significado que algunas formas de violencia adquieran mayor protagonismo, así como que emerjan nuevas formas de violencia machista contra las mujeres. En este contexto es especialmente importante redoblar los esfuerzos encaminados a la detección y a la revisión de protocolos.

La sociedad ha experimentado un cambio revolucionario en las formas de relación y comunicación debido al uso de tecnologías de la información y al desarrollo de Internet, las redes sociales y los dispositivos móviles. La extensión del uso de dichas tecnologías ha supuesto el incremento de determinados riesgos de abuso y nuevas formas de violencia como el sexting (difusión de imágenes u otros contenidos de tipo sexual o erótico a través del móvil o internet), el grooming (abuso sexual de personas menores de edad llevado a cabo por parte de personas adultas coaccionando con la información y las imágenes que obtienen a través de internet), el cibercontrol, el ciberacoso sexual y sexista (actitudes denigrantes hacia las mujeres en la Red, de carácter repetitivo y no consentido, que suponen una intromisión en la vida privada de la víctimas), etc., dado el fácil acceso a las mismas y la privacidad e impunidad que ofrecen a los agresores. El uso de las tecnologías para ejercer la violencia conlleva un agravamiento de las situaciones de violencia contra las mujeres en algunos contextos, como las relaciones de pareja o expareja y en especial las relaciones de pareja o expareja de personas adolescentes y jóvenes. Estas formas de ciberviolencia reproducen el machismo, sin embargo, son formas de violencia invisibilizadas, que a menudo no se cuestionan y no se combaten. El GREVIO, dedica su Recomendación General nº 1, precisamente, a la dimensión digital de la violencia contra las mujeres. También han adquirido cada vez mayor visibilidad las agresiones sexuales a mujeres perpetradas por un grupo de hombres o las mediadas por la denominada "sumisión química", mediante el uso de sustancias y psicofármacos que anulan la voluntad de la víctima. Formas de violencia que han tenido un importante impacto socialmente en términos de indignación y denuncia social. Así mismo, debe considerarse violencia machista contra las mujeres aquella violencia ejercida contra personas de su entorno cercano o afectivo, especialmente contra sus hijos e hijas, con la voluntad de generarles daño a ellas y que es conocida como "violencia vicaria"

Entre los cambios sociales también cabe mencionar los cambios sociodemográficos vinculados con el crecimiento de los procesos migratorios, el incremento de las tasas de pobreza y exclusión que afecta especialmente a mujeres, jóvenes y personas migrantes, la evolución del papel del trabajo en la inclusión social, el envejecimiento de la población y la vulnerabilidad de las mujeres mayores, etc. Es crucial considerar el impacto de todos estos factores en la complejización de los procesos de recuperación de algunas mujeres. Por otro lado, las reivindicaciones de mayor igualdad y erradicación de la violencia machista de las mujeres y organizaciones feministas han ganado capacidad de incidencia sociopolítica y la sociedad exige mayores esfuerzos a los poderes públicos.

Por todo lo expuesto, las partes intervinientes en la representación que ostenta,

Acuerdan,

Primero

El objeto del presente Acuerdo es lograr la máxima y mejor coordinación y colaboración entre las instituciones implicadas en la CAE en la atención integral a las víctimas de violencia machista contra las mujeres, con el fin último de mejorar la atención que se les presta y ayudar a las víctimas a que puedan lograr una vida satisfactoria sin violencia machista. Para ello se adoptarán pautas que garanticen una actuación homogénea en la CAE y una atención integral y de calidad en los ámbitos sanitario, policial, judicial, de servicios sociales, educativo, de vivienda y de empleo.

Segundo

Las instituciones firmantes acuerdan la terminología "violencia machista contra las mujeres" en coherencia con la denominación introducida por la Ley 4/2005, de 18 de febrero, de Igualdad de Mujeres y Hombres y vidas libres de violencia machista contra las mujeres. A efectos de este Acuerdo se entiende por violencia machista contra las mujeres lo establecido en dicha Ley: "toda violencia que se ejerza contra las mujeres, incluidas las niñas y adolescentes y las mujeres transexuales, por el hecho de ser mujeres, o que les afecte de forma desproporcionada, tanto en el ámbito público como en el privado"

"La violencia se puede ejercer tanto por acción como por omisión y los medios para ejercerla pueden ser físicos, psicológicos o económicos, incluidas las amenazas, intimidaciones y coacciones, que tengan como resultado un daño, sufrimiento o perjuicio físico, sexual, psicológico, social, socioeconómico o patrimonial".

"Constituyen violencia machista contra las mujeres la violencia en la pareja o expareja, la intrafamiliar, la violencia sexual, el feminicidio, la trata de mujeres y niñas, la explotación sexual, la mutilación genital femenina, los matrimonios forzosos y otras prácticas tradicionales perjudiciales, la coacción o privación arbitraria de libertad, la tortura, la violencia institucional, el acoso, la violencia política de género, la violencia digital y en redes sociales, la obstétrica, la vulneración de los derechos sexuales y reproductivos, así como cualquier otra forma de violencia que lesione o sea susceptible de lesionar la dignidad, la integridad o la libertad de las mujeres y niñas que se halle prevista en los tratados internacionales, en el Código Penal español o en la

normativa estatal o autonómica. Todo ello, independientemente de que se produzcan en cualquier ámbito público o privado, lo que incluye, pero no se limita a, los ámbitos familiar, laboral, educativo, sanitario, deportivo y comunitario, los medios de comunicación, los espacios de ocio y festivos y el entorno virtual"

Se considera asimismo violencia machista contra las mujeres "la violencia ejercida contra las personas que apoyan a las víctimas, así como la ejercida contra su entorno cercano o afectivo, especialmente contra los hijos e hijas u otros familiares, con la voluntad de afligir a la mujer".

De acuerdo con esta norma, además de las mujeres, adolescentes y niñas que sufren en primera persona las conductas violentas por motivos de género, "son víctimas de la violencia machista contra las mujeres, las niñas, niños y adolescentes y otras personas dependientes que convivan en un entorno en el que se ejerza dicha violencia y que por su situación de vulnerabilidad se vean directamente afectadas por aquella".

El concepto "víctima" engloba también a las personas "supervivientes" de la violencia que han emprendido un proceso de recuperación, en línea con lo establecido en los tratados internacionales y en los textos legales sobre la materia.

Así mismo, cabe considerar que la Ley Orgánica 10/2022, de 6 de septiembre, de garantía integral de la libertad sexual establece que las violencias sexuales han de ser entendidas como "cualquier acto de naturaleza sexual no consentido o que condicione el libre desarrollo de la vida sexual en cualquier ámbito público o privado, incluyendo el ámbito digital". En todo caso se consideran violencias sexuales los delitos previstos en el título VIII del libro II de la Ley Orgánica 10/1995, de 23 de noviembre, del Código Penal, la mutilación genital femenina, el matrimonio forzado, el acoso con connotación sexual y la trata con fines de explotación sexual.

Asumir esta conceptualización de la violencia significa ampliar el marco de actuación con respecto a la Ley Orgánica 1/2004, de 28 de diciembre, de Medidas de Protección Integral contra la Violencia de Género (Ley Orgánica 1/2004) y también con respecto del II Acuerdo, al tomar en consideración otras manifestaciones y formas de violencia contra las mujeres además de la violencia ejercida contra ellas por parte de quien es o ha sido su pareja, la ejercida en el ámbito familiar por parte de otro familiar y la violencia sexual fuera de este ámbito. Estas formas de violencia, sobre las que se ha venido trabajando en los acuerdos de coordinación previos, seguirán constituyendo el foco principal a fin de afianzar los avances conseguidos. Todas las partes firmantes de este Acuerdo, dentro del máximo respeto a sus competencias y, en especial, a la independencia judicial y del Ararteko, irán alineando sus actuaciones de coordinación y colaboración interinstitucional hacia esta conceptualización de la violencia contra las mujeres y ampliación del ámbito subjetivo del Acuerdo, de manera que se brinde respuesta adecuada a todas las víctimas de todas las formas de violencia machista.

Tercero

Las instituciones firmantes se comprometen a adecuar su actuación ante situaciones de violencia machista contra las mujeres siguiendo los principios rectores y las pautas definidas en

el Protocolo de Actuación Coordinada que se incorpora al presente Acuerdo; todo ello, dentro del máximo respeto a sus respectivas competencias y, en especial, a la independencia judicial y del Ararteko.

Cuarto

Con el fin de favorecer la efectiva aplicación de los principios y pautas de actuación contempladas en el Protocolo de Actuación Coordinada, la Presidencia del Tribunal Superior de Justicia del País Vasco difundirá los contenidos de éste entre todas las juezas y todos los jueces implicados en la persecución de infracciones penales derivadas de situaciones de violencia machista contra las mujeres.

Quinto

Con el fin de favorecer la efectiva aplicación de los principios rectores y pautas contempladas en el Protocolo de Actuación Coordinada, el resto de las instituciones firmantes, en el ámbito de sus competencias y dentro del máximo respeto a la independencia judicial y del Ararteko, llevarán a cabo las siguientes actuaciones:

a) Difundir los contenidos del Protocolo de actuación entre todas y todos los profesionales que integren o dependan de cada una de las instituciones firmantes y que estén implicados en la atención a víctimas de violencia machista contra las mujeres. Para ello se utilizarán los medios que se consideren más oportunos en cada caso: remisión de los contenidos de este Acuerdo y Protocolo, instrucciones, circulares, recomendaciones, guías, jornadas, talleres de sensibilización, acciones de formación, etc.
b) b) Diseñar y poner en marcha planes y programas de formación especializados de carácter continuo y obligatorio sobre actuación en casos de violencia machista contra las mujeres, haciendo especial referencia a los principios y pautas contenidas en el Protocolo de Actuación Coordinada, dirigidos al conjunto de profesionales que desde los diferentes ámbitos estén implicadas e implicados en la atención a estas víctimas, tanto personal propio como personal de entidades privadas proveedoras de servicios. Esta formación será desarrollada con un triple enfoque de derechos humanos, de infancia y de género y desde una perspectiva interseccional, primando como horizonte y eje de intervención el empoderamiento de las víctimas.
c) Contribuir al conocimiento mediante la recogida y remisión de datos e información despersonalizada en relación con la actividad de los recursos y servicios dirigidos a víctimas de violencia machista contra las mujeres que de ellas dependan, adaptando sus sistemas de información si fuera necesario, a fin de favorecer el análisis estadístico y la evaluación de estos.

d) Habilitar los recursos humanos, materiales y técnicos necesarios para garantizar la efectiva aplicación de los contenidos del presente Acuerdo.
e) Actualizar sus normativas de referencia, procedimientos de actuación y sistemas de información.
f) Promover la innovación y la mejora continua de las actuaciones para aumentar el impacto positivo de éstas en el bienestar de las víctimas.

Sexto

A los efectos de hacer un seguimiento y evaluación de la ejecución de los compromisos del presente Acuerdo, se mantiene la Comisión de Seguimiento, creada en el marco del I Acuerdo, cuyas funciones son las siguientes:

a) Proponer a las instituciones firmantes cuantas acciones se estimen convenientes en orden a mejorar la coordinación y a garantizar la aplicación efectiva de las medidas y pautas recogidas en el Protocolo de Actuación Coordinada de este Acuerdo.

b) Realizar propuestas de actuación conjunta entre las instituciones firmantes, así como de coordinación de las intervenciones y actuaciones que afecten a varias instituciones en relación con la materia objeto de este Acuerdo.

c) Emitir por propia iniciativa o bajo petición amparada en una norma jurídica informes relacionados con el objeto de este Acuerdo.

d) Adoptar acuerdos relacionados con el objeto de este Acuerdo.

e) Recibir quejas con relación al incumplimiento de las pautas establecidas en el Protocolo de Actuación Coordinada de este Acuerdo y, en su caso, proponer medidas para su subsanación.

f) Acordar las líneas de trabajo y temas prioritarios sobre las que deberá trabajar en cada ejercicio presupuestario el Grupo Técnico Interinstitucional (GTI) encargado de dar apoyo técnico a la Comisión de Seguimiento.

g) Analizar la aplicación de los contenidos del presente Acuerdo y, en particular, aprobar al final de cada ejercicio un informe de seguimiento y evaluación del nivel de cumplimiento de estos. En el mismo se hará referencia a las acciones desarrolladas por cada una de las instituciones firmantes a los efectos de garantizar la efectiva aplicación de las medidas y pautas contempladas en el Protocolo de Actuación Coordinada y de mejorar la atención y protección a las víctimas, así como se incluirá una valoración del grado de cumplimiento del Protocolo de Actuación Coordinada en el ámbito de intervención de cada una de las instituciones y una evaluación conjunta de los avances y resultados de dicho protocolo. A tal fin, cada institución remitirá a la Secretaría de la Comisión un informe de seguimiento y evaluación respecto de su propio ámbito de actuación, de acuerdo con los indicadores que establezca a tal efecto el GTI, con un mes de antelación a la celebración de la reunión correspondiente de la Comisión.

h) Acordar, en su caso, la actualización del Protocolo de Actuación Coordinada recogido en este Acuerdo, a fin de asegurar que éste se ajusta a las nuevas iniciativas o circunstancias que puedan surgir durante la vigencia del presente Acuerdo, siempre que dicha actualización no afecte a aspectos sustanciales que justifiquen la firma de un nuevo Acuerdo.

i) Las cuestiones relacionadas con la trata de mujeres y niñas con fines de explotación sexual excederán de las funciones de esta comisión, ya que se gestionarán en el marco de la Mesa contra la Trata de Mujeres y Niñas con Fines de Explotación Sexual, que impulsa Emakunde desde 2013 con el objeto de coordinar las actuaciones en relación con esa forma específica de violencia machista contra las mujeres.

j) Cualesquiera otras funciones que le sean atribuidas en su ámbito de actuación.

La Comisión de Seguimiento estará presidida por la persona que ocupe la Dirección de Emakunde-Instituto Vasco de la Mujer y además, estará compuesta por representantes con rango de Viceconsejero, Viceconsejera o similar de las siguientes instituciones firmantes:

-Departamento del Gobierno Vasco competente en materia de igualdad de mujeres y hombres.

- Departamento del Gobierno Vasco competente en materia de salud.

- Departamento del Gobierno Vasco competente en materia de seguridad ciudadana.

- Departamento del Gobierno Vasco competente en materia de justicia.

- Departamento del Gobierno Vasco competente en materia de servicios sociales.

- Departamento del Gobierno Vasco competente en materia de inclusión social.

- Departamento del Gobierno Vasco competente en materia de empleo.

- Departamento del Gobierno Vasco competente en materia de vivienda.

- Departamento del Gobierno Vasco competente en materia de educación.

- Diputación Foral de Álava.

- Diputación Foral de Bizkaia.

- Diputación Foral de Gipuzkoa.

- Eudel-Asociación de Municipios Vascos.

- Consejo General del Poder Judicial.

- Ararteko.

- Fiscalía Superior de la Comunidad Autónoma del País Vasco.

- Consejo Vasco de la Abogacía.

- Consejo Médico Vasco.

Igualmente integrará la Comisión de Seguimiento la persona titular de la Secretaría General de Emakunde, quien asumirá las funciones de secretaría y gestión de esta comisión y en caso de ausencia o enfermedad las funciones de secretaría las asumirá la o el vocal más joven. Así mismo, podrán participar en la Comisión de Seguimiento esporádicamente, cuando los temas a tratar así lo requieran, con voz y sin voto, personas expertas y miembros de organizaciones y asociaciones que agrupen o representen a personas afectadas por el objeto de este Acuerdo o que trabajen en la atención a víctimas de violencia machista contra las mujeres.

La Comisión de Seguimiento podrá funcionar en pleno y en subcomisiones para el estudio de temas específicos, correspondiendo al pleno el nombramiento de las personas integrantes del mismo que formarán parte de cada una de las subcomisiones. El Pleno de la Comisión celebrará al menos una sesión ordinaria al año. Además, podrá celebrar sesiones extraordinarias a iniciativa de la presidencia o a petición de dos tercios de sus integrantes. En este caso la petición habrá de realizarse por escrito y contendrá la propuesta motivada de los asuntos a tratar.

La presidencia convocará la reunión extraordinaria dentro de los quince días siguientes al de la solicitud y el orden del día incluirá necesariamente los puntos solicitados, pudiendo la presidencia adicionar otros. La Comisión, tanto en su funcionamiento en pleno como en subcomisión, quedará válidamente constituida con la asistencia de la mayoría absoluta de sus miembros, entre quienes debe encontrarse necesariamente la Presidenta o el Presidente, o, en caso de ausencia, quien le sustituya, y la Secretaria o Secretario, o, en caso de ausencia, quien le sustituya. La Comisión adoptará sus acuerdos por mayoría simple de las personas miembros asistentes. En caso de empate decidirá el voto de la presidencia. EmakundeInstituto Vasco de la Mujer prestará la asistencia técnica y administrativa necesaria para el funcionamiento de la Comisión de Seguimiento.

Séptimo

Con el fin de prestar el apoyo técnico necesario a las y los miembros de la Comisión de Seguimiento para el correcto desempeño de sus funciones, se mantendrá el Grupo Técnico Interinstitucional (GTI), creado en el marco del I Acuerdo, e integrado por personas técnicas representantes de las instituciones parte en el presente Acuerdo y designadas por éstas a tal fin. En el caso de las diputaciones se designarán dos representantes, una del Órgano de Igualdad y otra del departamento competente en materia de atención a las víctimas.

Entre sus funciones cabe señalar las siguientes:

a) Reflexionar y debatir en torno a las líneas de trabajo y temas encomendados por la Comisión de Seguimiento.

b) Elaborar propuestas, informes técnicos y recomendaciones en torno a dichos temas para su posterior estudio y, en su caso, aprobación por parte de la Comisión de Seguimiento.

c) Impulsar la actualización del Protocolo de Actuación Coordinada y elaborar propuestas para adaptar los contenidos del mismo a las nuevas iniciativas o circunstancias que puedan surgir durante la vigencia del presente Acuerdo.

d) Identificar y proponer temas emergentes sobre los que puede tener especial interés trabajar para someterlos a consideración por parte de la Comisión de Seguimiento.

e) Intercambiar periódicamente información sobre la coordinación de las instituciones firmantes.

f) Procurar un intercambio continuo y fluido de información sobre las incidencias que se identifiquen en relación con la actuación y coordinación de las instituciones firmantes a fin de agilizar su gestión.

g) Organizar y celebrar un encuentro anual de intercambio y formación dirigido a profesionales de los diferentes ámbitos y sistemas.

h) Elaborar un informe anual de seguimiento y evaluación de los contenidos del Acuerdo que se elevará para su aprobación a la Comisión de Seguimiento. En el mismo se hará referencia a las acciones desarrolladas por cada una de las instituciones firmantes a los efectos de garantizar la efectiva aplicación de las medidas y pautas contempladas en el Protocolo de Actuación Coordinada y de mejorar la atención y protección a las víctimas, así como se incluirá una valoración del grado de cumplimiento del Protocolo de Actuación Coordinada en el ámbito de intervención de cada una de las instituciones y una evaluación conjunta de los avances y resultados de dicho protocolo. A tal fin, cada institución remitirá a la Secretaría de la Comisión de Seguimiento un informe de seguimiento y evaluación respecto de su propio ámbito de actuación con un mes de antelación a la celebración de la reunión correspondiente de la Comisión. Así mismo, se diseñará un modelo de informe y un sistema de indicadores que le den soporte.

i) Cualesquiera otras funciones que le sean atribuidas en su ámbito de actuación

El Grupo Técnico Interinstitucional podrá trabajar en pleno y en subgrupos de trabajo que se constituyan ad-hoc para abordar temas específicos que requieren mayor profundización, correspondiendo a cada institución el nombramiento de las personas que formarán parte de cada uno de los subgrupos de trabajo. Si se considera oportuno en estos grupos se podrá invitar a participar a personal experto en la materia. Se mantendrá el Grupo de Sistemas de Información (GSI), consolidado en el marco del II Acuerdo, orientado a trabajar en torno a la mejora de la recogida y difusión de datos sobre la atención a víctimas de violencia machista contra las mujeres.

Bajo la coordinación de la persona que represente a Emakunde-Instituto Vasco de la Mujer, el GTI se reunirá, al menos, dos veces al año. Emakunde-Instituto Vasco de la Mujer prestará la asistencia técnica y administrativa necesaria para el funcionamiento del GTI.

Octavo

Se creará un Grupo de coordinación interinstitucional en cada territorio histórico, impulsado por el Órgano competente de cada Diputación, especialmente orientado a promover la toma de decisiones conjunta y coordinada ante casos de especial complejidad, garantizando un abordaje integral coherente con el enfoque de género, la perspectiva de interseccionalidad y el principio de empoderamiento.

Noveno

La entrada en vigor de este Acuerdo supone el fin de la vigencia del II Acuerdo interinstitucional suscrito en 2009.

Décimo

Este Acuerdo entrará en vigor el día siguiente al de su firma y tendrá una duración de cuatro años; se podrá acordar unánimemente su prórroga por un periodo de hasta cuatro años adicionales o su extinción.

TEMA 54 Ley Orgánica 1/2004, de 28 de diciembre, de Medidas de Protección Integral contra la Violencia de Genero.

TÍTULO PRELIMINAR

Artículo 1. Objeto de la Ley.

1. La presente Ley tiene por objeto actuar contra la violencia que, como manifestación de la discriminación, la situación de desigualdad y las relaciones de poder de los hombres sobre las mujeres, se ejerce sobre éstas por parte de quienes sean o hayan sido sus cónyuges o de quienes estén o hayan estado ligados a ellas por relaciones similares de afectividad, aun sin convivencia.

2. Por esta ley se establecen medidas de protección integral cuya finalidad es prevenir, sancionar y erradicar esta violencia y prestar asistencia a las mujeres, a sus hijos menores y a los menores sujetos a su tutela, o guarda y custodia, víctimas de esta violencia.

3. La violencia de género a que se refiere la presente Ley comprende todo acto de violencia física y psicológica, incluidas las agresiones a la libertad sexual, las amenazas, las coacciones o la privación arbitraria de libertad.

4. La violencia de género a que se refiere esta Ley también comprende la violencia que con el objetivo de causar perjuicio o daño a las mujeres se ejerza sobre sus familiares o allegados menores de edad por parte de las personas indicadas en el apartado primero.

Artículo 2. Principios rectores.

A través de esta Ley se articula un conjunto integral de medidas encaminadas a alcanzar los siguientes fines:

a) Fortalecer las medidas de sensibilización ciudadana de prevención, dotando a los poderes públicos de instrumentos eficaces en el ámbito educativo, servicios sociales, sanitario, publicitario y mediático.

b) Consagrar derechos de las mujeres víctimas de violencia de género, exigibles ante las Administraciones Públicas, y así asegurar un acceso rápido, transparente y eficaz a los servicios establecidos al efecto.

c) Reforzar hasta la consecución de los mínimos exigidos por los objetivos de la ley los servicios sociales de información, de atención, de emergencia, de apoyo y de recuperación integral, así como establecer un sistema para la más eficaz coordinación de los servicios ya existentes a nivel municipal y autonómico.

d) Garantizar derechos en el ámbito laboral y funcionarial que concilien los requerimientos de la relación laboral y de empleo público con las circunstancias de aquellas trabajadoras o funcionarias que sufran violencia de género.

e) Garantizar derechos económicos para las mujeres víctimas de violencia de género, con el fin de facilitar su integración social.

f) Establecer un sistema integral de tutela institucional en el que la Administración General del Estado, a través de la Delegación Especial del Gobierno contra la Violencia sobre la Mujer, en colaboración con el Observatorio Estatal de la Violencia sobre la Mujer, impulse la creación de políticas públicas dirigidas a ofrecer tutela a las víctimas de la violencia contemplada en la presente Ley.

g) Fortalecer el marco penal y procesal vigente para asegurar una protección integral, desde las instancias jurisdiccionales, a las víctimas de violencia de género.

h) Coordinar los recursos e instrumentos de todo tipo de los distintos poderes públicos para asegurar la prevención de los hechos de violencia de género y, en su caso, la sanción adecuada a los culpables de los mismos.

i) Promover la colaboración y participación de las entidades, asociaciones y organizaciones que desde la sociedad civil actúan contra la violencia de género.

j) Fomentar la especialización de los colectivos profesionales que intervienen en el proceso de información, atención y protección a las víctimas.

k) Garantizar el principio de transversalidad de las medidas, de manera que en su aplicación se tengan en cuenta las necesidades y demandas específicas de todas las mujeres víctimas de violencia de género.

TÍTULO I Medidas de sensibilización, prevención y detección

Artículo 3. Planes de sensibilización.

1. Desde la responsabilidad del Gobierno del Estado y de manera inmediata a la entrada en vigor de esta ley, con la consiguiente dotación presupuestaria, se pondrá en marcha un Plan Estatal de Sensibilización y Prevención de la Violencia de Género con carácter permanente que como mínimo recoja los siguientes elementos:

a) Que introduzca en el escenario social las nuevas escalas de valores basadas en el respeto de los derechos y libertades fundamentales y de la igualdad entre hombres y mujeres, así como en el ejercicio de la tolerancia y de la libertad dentro de los principios democráticos de convivencia, todo ello desde la perspectiva de las relaciones de género.

b) Dirigido tanto a hombres como a mujeres, desde un trabajo comunitario e intercultural, incluyendo el ámbito de las tecnologías de la información y el digital.

c) Que contemple un amplio programa de formación complementaria y de reciclaje de los profesionales que intervienen en estas situaciones.

d) Controlado por una Comisión de amplia participación, que se creará en un plazo máximo de un mes, en la que se ha de asegurar la presencia de las víctimas y su entorno, las instituciones, los profesionales y de personas de reconocido prestigio social relacionado con el tratamiento de estos temas.

La Delegación del Gobierno contra la Violencia de Género, oída la Comisión a la que se refiere el párrafo anterior, elaborará el Informe anual de evaluación del Plan Estatal

de Sensibilización y Prevención de la Violencia de Género y lo remitirá a las Cortes Generales.

2. Los poderes públicos, en el marco de sus competencias, impulsarán además campañas de información y sensibilización específicas con el fin de prevenir la violencia de género.

3. Las campañas de información y sensibilización contra esta forma de violencia se realizarán de manera que se garantice el acceso a las mismas de las personas con discapacidad.

CAPÍTULO I En el ámbito educativo

Artículo 4. Principios y valores del sistema educativo.

1. El sistema educativo español incluirá entre sus fines la formación en el respeto de los derechos y libertades fundamentales y de la igualdad entre hombres y mujeres, así como en el ejercicio de la tolerancia y de la libertad dentro de los principios democráticos de convivencia.

Igualmente, el sistema educativo español incluirá, dentro de sus principios de calidad, la eliminación de los obstáculos que dificultan la plena igualdad entre hombres y mujeres y la formación para la prevención de conflictos y para la resolución pacífica de los mismos.

2. La Educación Infantil contribuirá a desarrollar en la infancia el aprendizaje en la resolución pacífica de conflictos.

3. La Educación Primaria contribuirá a desarrollar en el alumnado su capacidad para adquirir habilidades en la resolución pacífica de conflictos y para comprender y respetar la igualdad entre sexos.

4. La Educación Secundaria Obligatoria contribuirá a desarrollar en el alumnado la capacidad para relacionarse con los demás de forma pacífica y para conocer, valorar y respetar la igualdad de oportunidades de hombres y mujeres.

5. El Bachillerato y la Formación Profesional contribuirán a desarrollar en el alumnado la capacidad para consolidar su madurez personal, social y moral, que les permita actuar de forma responsable y autónoma y para analizar y valorar críticamente las desigualdades de sexo y fomentar la igualdad real y efectiva entre hombres y mujeres.

6. La Enseñanza para las personas adultas incluirá entre sus objetivos desarrollar actividades en la resolución pacífica de conflictos y fomentar el respeto a la dignidad de las personas y a la igualdad entre hombres y mujeres.

7. Las Universidades incluirán y fomentarán en todos los ámbitos académicos la formación, docencia e investigación en igualdad de género y no discriminación de forma transversal.

Artículo 5. Escolarización inmediata en caso de violencia de género.

Las Administraciones competentes deberán prever la escolarización inmediata de los hijos que se vean afectados por un cambio de residencia derivada de actos de violencia de género.

Artículo 6. Fomento de la igualdad.

Con el fin de garantizar la efectiva igualdad entre hombres y mujeres, las Administraciones educativas velarán para que en todos los materiales educativos se eliminen los estereotipos sexistas o discriminatorios y para que fomenten el igual valor de hombres y mujeres.

Artículo 7. Formación inicial y permanente del profesorado.

Las Administraciones educativas adoptarán las medidas necesarias para que en los planes de formación inicial y permanente del profesorado se incluya una formación específica en materia de igualdad, con el fin de asegurar que adquieren los conocimientos y las técnicas necesarias que les habiliten para:

a) La educación en el respeto de los derechos y libertades fundamentales y de la igualdad entre hombres y mujeres y en el ejercicio de la tolerancia y de la libertad dentro de los principios democráticos de convivencia.

b) La educación en la prevención de conflictos y en la resolución pacífica de los mismos, en todos los ámbitos de la vida personal, familiar y social.

c) La detección precoz de la violencia en el ámbito familiar, especialmente sobre la mujer y los hijos e hijas.

d) El fomento de actitudes encaminadas al ejercicio de iguales derechos y obligaciones por parte de mujeres y hombres, tanto en el ámbito público como privado, y la corresponsabilidad entre los mismos en el ámbito doméstico.

Artículo 8. Participación en los Consejos Escolares.

Se adoptarán las medidas precisas para asegurar que los Consejos Escolares impulsen la adopción de medidas educativas que fomenten la igualdad real y efectiva entre hombres y mujeres. Con el mismo fin, en el Consejo Escolar del Estado se

asegurará la representación del Instituto de la Mujer y de las organizaciones que defiendan los intereses de las mujeres, con implantación en todo el territorio nacional.

Artículo 9. Actuación de la inspección educativa.

Los servicios de inspección educativa velarán por el cumplimiento y aplicación de los principios y valores recogidos en este capítulo en el sistema educativo destinados a fomentar la igualdad real entre mujeres y hombres.

CAPÍTULO II En el ámbito de la publicidad y de los medios de comunicación

Artículo 10. Publicidad ilícita.

De acuerdo con lo establecido en la Ley 34/1988, de 11 de noviembre, General de Publicidad, se considerará ilícita la publicidad que utilice la imagen de la mujer con carácter vejatorio o discriminatorio.

Artículo 11.

El Ente público al que corresponda velar para que los medios audiovisuales cumplan sus obligaciones adoptará las medidas que procedan para asegurar un tratamiento de la mujer conforme con los principios y valores constitucionales, sin perjuicio de las posibles actuaciones por parte de otras entidades.

Artículo 12. Titulares de la acción de cesación y rectificación.

La Delegación Especial del Gobierno contra la Violencia sobre la Mujer , el Instituto de la Mujer u órgano equivalente de cada Comunidad Autónoma, el Ministerio Fiscal y las Asociaciones que tengan como objetivo único la defensa de los intereses de la mujer estarán legitimados para ejercitar ante los Tribunales la acción de cesación de publicidad ilícita por utilizar en forma vejatoria la imagen de la mujer, en los términos de la Ley 34/1988, de 11 de noviembre, General de Publicidad.

Artículo 13. Medios de comunicación.

1. Las Administraciones Públicas velarán por el cumplimiento estricto de la legislación en lo relativo a la protección y salvaguarda de los derechos fundamentales, con especial atención a la erradicación de conductas favorecedoras de situaciones de desigualdad de las mujeres en todos los medios de comunicación social, de acuerdo con la legislación vigente.

2. La Administración pública promoverá acuerdos de autorregulación que, contando con mecanismos de control preventivo y de resolución extrajudicial de controversias eficaces, contribuyan al cumplimiento de la legislación publicitaria.

Artículo 14.

Los medios de comunicación fomentarán la protección y salvaguarda de la igualdad entre hombre y mujer, evitando toda discriminación entre ellos.

La difusión de informaciones relativas a la violencia sobre la mujer garantizará, con la correspondiente objetividad informativa, la defensa de los derechos humanos, la libertad y dignidad de las mujeres víctimas de violencia y de sus hijos. En particular, se tendrá especial cuidado en el tratamiento gráfico de las informaciones.

CAPÍTULO III En el ámbito sanitario

Artículo 15. Sensibilización y formación.

1. Las Administraciones sanitarias, en el seno del Consejo Interterritorial del Sistema Nacional de Salud, promoverán e impulsarán actuaciones de los profesionales sanitarios para la detección precoz de la violencia de género y propondrán las medidas que estimen necesarias a fin de optimizar la contribución del sector sanitario en la lucha contra este tipo de violencia.

2. En particular, se desarrollarán programas de sensibilización y formación continuada del personal sanitario con el fin de mejorar e impulsar el diagnóstico precoz, la asistencia y la rehabilitación de la mujer en las situaciones de violencia de género a que se refiere esta Ley.

3. Las Administraciones educativas competentes asegurarán que en los ámbitos curriculares de las licenciaturas y diplomaturas, y en los programas de especialización de las profesiones sociosanitarias, se incorporen contenidos dirigidos a la capacitación para la prevención, la detección precoz, intervención y apoyo a las víctimas de esta forma de violencia.

4. En los Planes Nacionales de Salud que procedan se contemplará un apartado de prevención e intervención integral en violencia de género.

Artículo 16. Consejo Interterritorial del Sistema Nacional de Salud.

En el seno del Consejo Interterritorial del Sistema Nacional de Salud se constituirá, en el plazo de un año desde la entrada en vigor de la presente Ley, una Comisión contra la Violencia de Género que apoye técnicamente y oriente la planificación de las medidas sanitarias contempladas en este capítulo, evalúe y proponga las necesarias para la

aplicación del protocolo sanitario y cualesquiera otras medidas que se estimen precisas para que el sector sanitario contribuya a la erradicación de esta forma de violencia.

La Comisión contra la Violencia de Género del Consejo Interterritorial del Sistema Nacional de Salud estará compuesta por representantes de todas las Comunidades Autónomas con competencia en la materia.

La Comisión emitirá un informe anual que será remitido al Observatorio Estatal de la Violencia sobre la Mujer y al Pleno del Consejo Interterritorial.

TÍTULO II Derechos de las mujeres víctimas de violencia de género

CAPÍTULO I

Derecho a la información, a la asistencia social integral y a la asistencia jurídica gratuita

Artículo 17. Garantía de los derechos de las víctimas.

1. Todas las mujeres víctimas de violencia de género tienen garantizados los derechos reconocidos en esta ley, sin que pueda existir discriminación en el acceso a los mismos.

2. La información, la asistencia social integral y la asistencia jurídica a las víctimas de la violencia de género, en los términos regulados en este capítulo, contribuyen a hacer reales y efectivos sus derechos constitucionales a la integridad física y moral, a la libertad y seguridad y a la igualdad y no discriminación por razón de sexo.

3. Los servicios de información y orientación, atención psicosocial inmediata, telefónica y en línea, asesoramiento jurídico 24 horas, los servicios de acogida y asistencia social integral, consistentes en orientación jurídica, psicológica y social destinadas a las víctimas de violencias contra las mujeres tendrán carácter de servicios esenciales.

En caso de que concurra cualquier situación que dificulte el acceso o la prestación de tales servicios, las administraciones públicas competentes adoptarán las medidas necesarias para garantizar su normal funcionamiento y su adaptación, si fuera necesario, a las necesidades específicas de las víctimas derivadas de la situación de dicha situación excepcional.

Igualmente, se garantizará el normal funcionamiento y prestación del sistema de seguimiento por medios telemáticos del cumplimiento de las medidas cautelares y penas de prohibición de aproximación en materia de violencia de género.

Artículo 18. Derecho a la información.

1. Las mujeres víctimas de violencia de género tienen derecho a recibir plena información y asesoramiento adecuado a su situación personal, sin que pueda existir discriminación en el acceso a los mismos, a través de los servicios, organismos u oficinas que puedan disponer las administraciones públicas.

Dicha información comprenderá las medidas contempladas en esta ley relativas a su protección y seguridad, y los derechos y ayudas previstos en la misma, así como la referente al lugar de prestación de los servicios de atención, emergencia, apoyo y recuperación integral.

2. Se garantizará, a través de los medios necesarios, que las mujeres con discapacidad víctimas de violencia de género tengan acceso integral a la información sobre sus derechos y sobre los recursos existentes. Esta información deberá ofrecerse en formato accesible y comprensible a las personas con discapacidad, tales como lengua de signos u otras modalidades u opciones de comunicación, incluidos los sistemas alternativos y aumentativos.

3. Asimismo, se articularán los medios necesarios para que las mujeres víctimas de violencia de género que por sus circunstancias personales y sociales puedan tener una mayor dificultad para el acceso integral a la información, tengan garantizado el ejercicio efectivo de este derecho. La información deberá ser accesible para las mujeres que desconozcan el castellano o, en su caso, la otra lengua oficial de su territorio de residencia.

Artículo 19. Derecho a la atención integral.

1. Las mujeres víctimas de violencia de género tienen derecho a servicios sociales de atención, de emergencia, de apoyo y acogida y de recuperación integral. La organización de estos servicios por parte de las comunidades autónomas y las Corporaciones Locales responderá a los principios de atención permanente, actuación urgente, especialización de prestaciones y multidisciplinariedad profesional.

2. La atención multidisciplinar implicará especialmente:

a) Información a las víctimas.

b) Atención psicológica.

c) Apoyo social.

d) Seguimiento de las reclamaciones de los derechos de la mujer.

e) Apoyo educativo a la unidad familiar.

f) Formación preventiva en los valores de igualdad dirigida a su desarrollo personal y a la adquisición de habilidades en la resolución no violenta de conflictos.

g) Apoyo a la formación e inserción laboral.

3. Los servicios adoptarán fórmulas organizativas que, por la especialización de su personal, por sus características de convergencia e integración de acciones, garanticen la efectividad de los indicados principios, asegurando, en todo caso, la disponibilidad, accesibilidad y calidad de los mismos. En todo caso, se procurará una distribución territorial equitativa de los servicios y se garantizará su accesibilidad a las mujeres de las zonas rurales y otras zonas alejadas.

4. Estos servicios actuarán coordinadamente y en colaboración con los Cuerpos de Seguridad, los Juzgados de Violencia sobre la Mujer, los servicios sanitarios y las instituciones encargadas de prestar asistencia jurídica a las víctimas del ámbito geográfico correspondiente. Estos servicios podrán solicitar al órgano judicial las medidas urgentes que consideren necesarias.

5. También tendrán derecho a la asistencia social integral a través de estos servicios sociales los menores que se encuentren bajo la patria potestad o guarda y custodia de la persona agredida, o convivan en contextos familiares en los que se cometen actos de violencia de género. A estos efectos, los servicios sociales deberán contar con personal específicamente formado para atender a los menores, con el fin de prevenir y evitar de forma eficaz las situaciones que puedan comportar daños psíquicos y físicos a los menores que viven en entornos familiares donde existe violencia de género. En particular, deberán contar con profesionales de la psicología infantil para la atención de las hijas e hijos menores víctimas de violencia de género, incluida la violencia vicaria.

6. En los instrumentos y procedimientos de cooperación entre la Administración General del Estado y la Administración de las comunidades autónomas en las materias reguladas en este artículo, se incluirán compromisos de aportación, por parte de la Administración General del Estado, de recursos financieros referidos específicamente a la prestación de los servicios.

7. Los organismos de igualdad orientarán y valorarán los programas y acciones que se lleven a cabo y emitirán recomendaciones para su mejora.

Artículo 19 bis. Derecho a la atención sanitaria.

1. El Sistema Público de Salud garantizará a las mujeres víctimas de violencia de género, así como a sus hijos e hijas, el derecho a la atención sanitaria, con especial atención psicológica y psiquiátrica, y al seguimiento de la evolución de su estado de salud hasta su total recuperación, en lo concerniente a la sintomatología o las secuelas psíquicas y físicas derivadas de la situación de violencia sufrida. Asimismo, los servicios sanitarios deberán contar con psicólogos infantiles para la atención de los hijos e hijas menores que sean víctimas de violencia vicaria.

2. Estos servicios se prestarán, garantizando la privacidad y la intimidad de las mujeres y el respeto, en todo caso, a las decisiones que ellas tomen en relación a su atención sanitaria.

3. Asimismo, se establecerán medidas específicas para la detección, intervención y asistencia en situaciones de violencia contra mujeres con discapacidad, mujeres con problemas de salud mental, adicciones u otras problemáticas u otros casos de adicciones derivadas o añadidas a la violencia.

Artículo 20. Asistencia jurídica.

1. Las víctimas de violencia de género tienen derecho a recibir asesoramiento jurídico gratuito en el momento inmediatamente previo a la interposición de la denuncia, y a la defensa y representación gratuitas por abogado y procurador en todos los procesos y procedimientos administrativos que tengan causa directa o indirecta en la violencia padecida. En estos supuestos, una misma dirección letrada deberá asumir la defensa de la víctima, siempre que con ello se garantice debidamente su derecho de defensa. Este derecho asistirá también a los causahabientes en caso de fallecimiento de la víctima, siempre que no fueran partícipes en los hechos. En todo caso, se garantizará la defensa jurídica, gratuita y especializada de forma inmediata a todas las víctimas de violencia de género que lo soliciten.

2. En todo caso, cuando se trate de garantizar la defensa y asistencia jurídica a las víctimas de violencia de género, se procederá de conformidad con lo dispuesto en la Ley 1/1996, de 10 enero, de Asistencia Jurídica Gratuita.

3. Los Colegios de Abogados, cuando exijan para el ejercicio del turno de oficio cursos de especialización, asegurarán una formación específica que coadyuve al ejercicio profesional de una defensa eficaz en materia de violencia de género.

4. Igualmente, los Colegios de Abogados adoptarán las medidas necesarias para la designación urgente de letrado o letrada de oficio en los procedimientos que se sigan por violencia de género y para asegurar su inmediata presencia y asistencia a las víctimas.

5. Los Colegios de Procuradores adoptarán las medidas necesarias para la designación urgente de procurador o procuradora en los procedimientos que se sigan por violencia de género cuando la víctima desee personarse como acusación particular.

6. El abogado o abogada designado para la víctima tendrá también habilitación legal para la representación procesal de aquella hasta la designación del procurador o procuradora, en tanto la víctima no se haya personado como acusación conforme a lo dispuesto en el apartado siguiente. Hasta entonces cumplirá el abogado o abogada el deber de señalamiento de domicilio a efectos de notificaciones y traslados de documentos.

7. Las víctimas de violencia de género podrán personarse como acusación particular en cualquier momento del procedimiento si bien ello no permitirá retrotraer ni reiterar las actuaciones ya practicadas antes de su personación, ni podrá suponer una merma del derecho de defensa del acusado.

CAPÍTULO II Derechos laborales y prestaciones de la Seguridad Social

Artículo 21. Derechos laborales y de Seguridad Social.

1. La trabajadora víctima de violencia de género tendrá derecho, en los términos previstos en el Estatuto de los Trabajadores, a la reducción o a la reordenación de su tiempo de trabajo, a la movilidad geográfica, al cambio de centro de trabajo, a la adaptación de su puesto de trabajo y a los apoyos que precise por razón de su discapacidad para su reincorporación, a la suspensión de la relación laboral con reserva de puesto de trabajo y a la extinción del contrato de trabajo.

2. En los términos previstos en la Ley General de la Seguridad Social y en la Ley Orgánica 4/2000, de 11 de enero, sobre derechos y libertades de los extranjeros en España y su integración social, la suspensión y la extinción del contrato de trabajo previstas en el apartado anterior darán lugar a situación legal de desempleo. El tiempo de suspensión se considerará como periodo de cotización efectiva a efectos de prestaciones de Seguridad Social y de desempleo.

3. Las empresas que formalicen contratos de interinidad, para sustituir a trabajadoras víctimas de violencia de género que hayan suspendido su contrato de trabajo o ejercitado su derecho a la movilidad geográfica o al cambio de centro de trabajo, tendrán derecho a una bonificación del 100 por 100 de las cuotas empresariales a la Seguridad Social por contingencias comunes, durante todo el período de suspensión

de la trabajadora sustituida o durante seis meses en los supuestos de movilidad geográfica o cambio de centro de trabajo. Cuando se produzca la reincorporación, ésta se realizará en las mismas condiciones existentes en el momento de la suspensión del contrato de trabajo, garantizándose los ajustes razonables que se puedan precisar por razón de discapacidad.

4. Las ausencias o faltas de puntualidad al trabajo motivadas por la situación física o psicológica derivada de la violencia de género se considerarán justificadas y serán remuneradas, cuando así lo determinen los servicios sociales de atención o servicios de salud, según proceda, sin perjuicio de que dichas ausencias sean comunicadas por la trabajadora a la empresa a la mayor brevedad.

5. A las trabajadoras por cuenta propia víctimas de violencia de género que cesen en su actividad para hacer efectiva su protección o su derecho a la asistencia social integral, se les considerará en situación de cese temporal de la actividad en los términos previstos en el texto refundido de la Ley General de la Seguridad Social, aprobado por el Real Decreto Legislativo 8/2015, de 30 de octubre, y se les suspenderá la obligación de cotización durante un período de seis meses, que les serán considerados como de cotización efectiva a efectos de las prestaciones de Seguridad Social. Asimismo, su situación será considerada como asimilada al alta.

A los efectos de lo previsto en el párrafo anterior, se tomará una base de cotización equivalente al promedio de las bases cotizadas durante los seis meses previos a la suspensión de la obligación de cotizar.

Artículo 22. Programa específico de empleo.

1. En el marco de los planes anuales de empleo a los que se refiere el artículo 11 del texto refundido de la Ley de Empleo, aprobado por Real Decreto Legislativo 3/2015, de 23 de octubre, se desarrollará un programa de acción específico para las víctimas de violencia de género inscritas como demandantes de empleo.

Este programa incluirá medidas para favorecer el inicio de una nueva actividad por cuenta propia

Artículo 23. Acreditación de situaciones de violencia de género.

Las situaciones de violencia de género que dan lugar al reconocimiento de los derechos regulados en esta ley se acreditarán mediante una sentencia condenatoria por cualquiera de las manifestaciones de la violencia contra las mujeres previstas en esta ley, una orden de protección o cualquier otra resolución judicial que acuerde una medida cautelar a favor de la víctima, o bien por el informe del Ministerio Fiscal que indique la existencia de indicios de que la demandante es víctima de violencia de género.

También podrán acreditarse las situaciones de violencia contra las mujeres mediante informe de los servicios sociales, de los servicios especializados, o de los servicios de acogida de la Administración Pública competente destinados a las víctimas de violencia de género, o por cualquier otro título, siempre que ello esté previsto en las disposiciones normativas de carácter sectorial que regulen el acceso a cada uno de los derechos y recursos.

En el caso de víctimas menores de edad, la acreditación podrá realizarse, además, por documentos sanitarios oficiales de comunicación a la Fiscalía o al órgano judicial.

El Gobierno y las comunidades autónomas, en el marco de la Conferencia Sectorial de Igualdad, diseñarán, de común acuerdo, los procedimientos básicos que permitan poner en marcha los sistemas de acreditación de las situaciones de violencia de género.

CAPÍTULO III Derechos de las funcionarias públicas

Artículo 24. Ámbito de los derechos.

La funcionaria víctima de violencia de género tendrá derecho a la reducción o a la reordenación de su tiempo de trabajo, a la movilidad geográfica de centro de trabajo y a la excedencia en los términos que se determinen en su legislación específica.

Artículo 25. Justificación de las faltas de asistencia.

Las ausencias totales o parciales al trabajo motivadas por la situación física o psicológica derivada de la violencia de género sufrida por una mujer funcionaria se considerarán justificadas en los términos que se determine en su legislación específica.

Artículo 26. Acreditación de las situaciones de violencia de género ejercida sobre las funcionarias.

La acreditación de las circunstancias que dan lugar al reconocimiento de los derechos de movilidad geográfica de centro de trabajo, excedencia, y reducción o reordenación del tiempo de trabajo, se realizará en los términos establecidos en el artículo 23.

CAPÍTULO IV Derechos económicos

Artículo 27. Ayudas sociales.

1. Cuando las víctimas de violencia de género careciesen de rentas superiores, en cómputo mensual, al 75 por 100 del salario mínimo interprofesional, excluida la parte proporcional de dos pagas extraordinarias, recibirán una ayuda de pago único, siempre que se presuma que debido a su edad, falta de preparación general o especializada y

circunstancias sociales, la víctima tendrá especiales dificultades para obtener un empleo y por dicha circunstancia no participará en los programas de empleo establecidos para su inserción profesional.

2. El importe de esta ayuda será equivalente al de seis meses de subsidio por desempleo. Cuando la víctima de la violencia ejercida contra la mujer tuviera reconocida oficialmente una discapacidad en grado igual o superior al 33 por 100, el importe será equivalente a doce meses de subsidio por desempleo.

3. Estas ayudas, financiadas con cargo a los Presupuestos Generales del Estado, serán concedidas por las Administraciones competentes en materia de servicios sociales. En la tramitación del procedimiento de concesión, deberá incorporarse informe del Servicio Público de Empleo referido a la previsibilidad de que por las circunstancias a las que se refiere el apartado 1 de este artículo, la aplicación del programa de empleo no incida de forma sustancial en la mejora de la empleabilidad de la víctima.

La concurrencia de las circunstancias de violencia se acreditará de conformidad con lo establecido en el artículo 23 de esta Ley.

4. En el caso de que la víctima tenga responsabilidades familiares, su importe podrá alcanzar el de un período equivalente al de 18 meses de subsidio, o de 24 meses si la víctima o alguno de los familiares que conviven con ella tiene reconocida oficialmente una minusvalía en grado igual o superior al 33 por 100, en los términos que establezcan las disposiciones de desarrollo de la presente Ley.

5. Estas ayudas serán compatibles con cualquiera de las previstas en la Ley 35/1995, de 11 de diciembre, de Ayudas y Asistencia a las Víctimas de Delitos Violentos y contra la Libertad Sexual, así como con cualquier otra ayuda económica de carácter autonómico o local concedida por la situación de violencia de género.

Artículo 28. Acceso a la vivienda y residencias públicas para mayores.

Las mujeres víctimas de violencia de género serán consideradas colectivos prioritarios en el acceso a viviendas protegidas y residencias públicas para mayores, en los términos que determine la legislación aplicable.

CAPÍTULO V Derecho a la reparación

Artículo 28 bis. Alcance y garantía del derecho.

Las víctimas de violencia de género tienen derecho a la reparación, lo que comprende la compensación económica por los daños y perjuicios derivados de la violencia, las medidas necesarias para su completa recuperación física, psíquica y social, las acciones de reparación simbólica y las garantías de no repetición.

Artículo 28 ter. Medidas para garantizar el derecho a la reparación.

1. Las víctimas de violencia de género tienen derecho a la reparación, lo que comprende la indemnización a la que se refiere el apartado siguiente, las medidas necesarias para su completa recuperación física, psíquica y social, las acciones de reparación simbólica y las garantías de no repetición.

2. Las administraciones públicas asegurarán que las víctimas tengan acceso efectivo a la indemnización que corresponda por los daños y perjuicios, que deberá garantizar la satisfacción económicamente evaluable de, al menos, los siguientes conceptos:

a) El daño físico y psicológico, incluido el daño moral y el daño a la dignidad.

b) La pérdida de oportunidades, incluidas las oportunidades de educación, empleo y prestaciones sociales.

c) Los daños materiales y la pérdida de ingresos, incluido el lucro cesante.

d) El daño social, entendido como el daño al proyecto de vida.

e) El tratamiento terapéutico, social y de salud sexual y reproductiva.

3. La indemnización será satisfecha por la o las personas civil o penalmente responsables, de acuerdo con la normativa vigente.

4. Las administraciones públicas garantizarán la completa recuperación física, psíquica y social de las víctimas a través de la red de recursos de atención integral previstos en el Título II. Asimismo, con el objetivo de garantizar la recuperación simbólica, promoverán el restablecimiento de su dignidad y reputación, la superación de cualquier situación de estigmatización y el derecho de supresión aplicado a buscadores en Internet y medios de difusión públicos.

Asimismo, las administraciones públicas podrán establecer ayudas complementarias destinadas a las víctimas que, por la especificidad o gravedad de las secuelas derivadas de la violencia, no encuentren una respuesta adecuada o suficiente en la red de recursos de atención y recuperación. En particular, dichas víctimas podrán recibir ayudas adicionales para financiar los tratamientos sanitarios adecuados, incluyendo los tratamientos de reconstrucción genital femenina, si fueran necesarios.

5. Con el objetivo de cumplir las garantías de no repetición, las administraciones públicas, en el marco de sus respectivas competencias, impulsarán las medidas necesarias para que las víctimas cuenten con protección efectiva ante represalias o amenazas.

6. Las administraciones públicas promoverán, a través de homenajes y de acciones de difusión pública, el compromiso colectivo frente a la violencia contra las mujeres y el respeto por las víctimas.

TÍTULO III Tutela Institucional

Artículo 29. La Delegación del Gobierno contra la Violencia de Género.

1. La Delegación del Gobierno contra la Violencia de Género, adscrita al Ministerio de Igualdad o al departamento con competencias en la materia, formulará las políticas públicas en relación con la violencia de género a desarrollar por el Gobierno y elaborará la Macroencuesta de Violencia contra las Mujeres. Asimismo, coordinará e impulsará cuantas acciones se realicen en dicha materia, trabajando en colaboración y coordinación con las administraciones con competencia en la materia.

2. La persona titular de la Delegación del Gobierno contra la Violencia de Género estará legitimada ante los órganos jurisdiccionales para intervenir en defensa de los derechos y de los intereses tutelados en esta ley en colaboración y coordinación con las administraciones con competencias en la materia.

3. Reglamentariamente se determinará el rango y las funciones concretas de la persona titular de la Delegación del Gobierno contra la Violencia de Género.

Artículo 30. Observatorio Estatal de Violencia sobre la Mujer.

1. Se constituirá el Observatorio Estatal de Violencia sobre la Mujer, como órgano colegiado adscrito al Ministerio de Trabajo y Asuntos Sociales, al que corresponderá el asesoramiento, evaluación, colaboración institucional, elaboración de informes y estudios, y propuestas de actuación en materia de violencia de género. Estos informes, estudios y propuestas considerarán de forma especial la situación de las mujeres con mayor riesgo de sufrir violencia de género o con mayores dificultades para acceder a los servicios. En cualquier caso, los datos contenidos en dichos informes, estudios y propuestas se consignarán desagregados por sexo.

2. El Observatorio Estatal de Violencia sobre la Mujer remitirá al Gobierno y a las Comunidades Autónomas, con periodicidad anual, un informe sobre la evolución de la violencia ejercida sobre la mujer en los términos a que se refiere el artículo 1 de la presente Ley, con determinación de los tipos penales que se hayan aplicado, y de la efectividad de las medidas acordadas para la protección de las víctimas. El informe

destacará asimismo las necesidades de reforma legal con objeto de garantizar que la aplicación de las medidas de protección adoptadas puedan asegurar el máximo nivel de tutela para las mujeres.

3. Reglamentariamente se determinarán sus funciones, su régimen de funcionamiento y su composición, en la que se garantizará, en todo caso, la participación de las Comunidades Autónomas, las entidades locales, los agentes sociales, las asociaciones de consumidores y usuarios, y las organizaciones de mujeres con implantación en todo el territorio del Estado así como de las organizaciones empresariales y sindicales más representativas.

Artículo 31. Fuerzas y Cuerpos de Seguridad.

1. El Gobierno establecerá, en las Fuerzas y Cuerpos de Seguridad del Estado, unidades especializadas en la prevención de la violencia de género y en el control de la ejecución de las medidas judiciales adoptadas.

2. El Gobierno, con el fin de hacer más efectiva la protección de las víctimas, promoverá las actuaciones necesarias para que las Policías Locales, en el marco de su colaboración con las Fuerzas y Cuerpos de Seguridad del Estado, cooperen en asegurar el cumplimiento de las medidas acordadas por los órganos judiciales cuando éstas sean algunas de las previstas en la presente Ley o en el artículo 544 bis de la Ley de Enjuiciamiento Criminal o en el artículo 57 del Código Penal.

3. La actuación de las Fuerzas y Cuerpos de Seguridad habrá de tener en cuenta el Protocolo de Actuación de las Fuerzas y Cuerpos de Seguridad y de Coordinación con los Órganos Judiciales para la protección de la violencia doméstica y de género.

4. Lo dispuesto en el presente artículo será de aplicación en las Comunidades Autónomas que cuenten con cuerpos de policía que desarrollen las funciones de protección de las personas y bienes y el mantenimiento del orden y la seguridad ciudadana dentro del territorio autónomo, en los términos previstos en sus Estatutos, en la Ley Orgánica 2/1986, de 13 de marzo, de Fuerzas y Cuerpos de Seguridad, y en sus leyes de policía, y todo ello con la finalidad de hacer más efectiva la protección de las víctimas.

Artículo 32. Planes de colaboración.

1. Los poderes públicos elaborarán planes de colaboración que garanticen la ordenación de sus actuaciones en la prevención, asistencia y persecución de los actos de violencia de género, que deberán implicar a las administraciones sanitarias, la

Administración de Justicia, las Fuerzas y Cuerpos de Seguridad y los servicios sociales y organismos de igualdad.

2. En desarrollo de dichos planes, se articularán protocolos de actuación que determinen los procedimientos que aseguren una actuación global e integral de las distintas administraciones y servicios implicados, y que garanticen la actividad probatoria en los procesos que se sigan.

3. Las administraciones con competencias sanitarias promoverán la aplicación, permanente actualización y difusión de protocolos que contengan pautas uniformes de actuación sanitaria, tanto en el ámbito público como privado, y en especial, del Protocolo aprobado por el Consejo Interterritorial del Sistema Nacional de Salud.

Tales protocolos impulsarán las actividades de prevención, detección precoz e intervención continuada con la mujer sometida a violencia de género o en riesgo de padecerla.

Los protocolos, además de referirse a los procedimientos a seguir, harán referencia expresa a las relaciones con la Administración de Justicia, en aquellos casos en que exista constatación o sospecha fundada de daños físicos o psíquicos ocasionados por estas agresiones o abusos.

4. En las actuaciones previstas en este artículo se considerará de forma especial la situación de las mujeres que, por sus circunstancias personales y sociales puedan tener mayor riesgo de sufrir la violencia de género o mayores dificultades para acceder a los servicios previstos en esta ley, tales como las pertenecientes a minorías, las inmigrantes, las que se encuentran en situación de exclusión social, las mujeres con discapacidad, las mujeres mayores o aquellas que viven en el ámbito rural.